This is a digital copy of a book that was preserved for generations on library shelves before it was carefully scanned by Google as part of a project to make the world's books discoverable online.

It has survived long enough for the copyright to expire and the book to enter the public domain. A public domain book is one that was never subject to copyright or whose legal copyright term has expired. Whether a book is in the public domain may vary country to country. Public domain books are our gateways to the past, representing a wealth of history, culture and knowledge that's often difficult to discover.

Marks, notations and other marginalia present in the original volume will appear in this file - a reminder of this book's long journey from the publisher to a library and finally to you.

Usage guidelines

Google is proud to partner with libraries to digitize public domain materials and make them widely accessible. Public domain books belong to the public and we are merely their custodians. Nevertheless, this work is expensive, so in order to keep providing this resource, we have taken steps to prevent abuse by commercial parties, including placing technical restrictions on automated querying.

We also ask that you:

+ *Make non-commercial use of the files* We designed Google Book Search for use by individuals, and we request that you use these files for personal, non-commercial purposes.

+ *Refrain from automated querying* Do not send automated queries of any sort to Google's system: If you are conducting research on machine translation, optical character recognition or other areas where access to a large amount of text is helpful, please contact us. We encourage the use of public domain materials for these purposes and may be able to help.

+ *Maintain attribution* The Google "watermark" you see on each file is essential for informing people about this project and helping them find additional materials through Google Book Search. Please do not remove it.

+ *Keep it legal* Whatever your use, remember that you are responsible for ensuring that what you are doing is legal. Do not assume that just because we believe a book is in the public domain for users in the United States, that the work is also in the public domain for users in other countries. Whether a book is still in copyright varies from country to country, and we can't offer guidance on whether any specific use of any specific book is allowed. Please do not assume that a book's appearance in Google Book Search means it can be used in any manner anywhere in the world. Copyright infringement liability can be quite severe.

About Google Book Search

Google's mission is to organize the world's information and to make it universally accessible and useful. Google Book Search helps readers discover the world's books while helping authors and publishers reach new audiences. You can search through the full text of this book on the web at `http://books.google.com/`

A propos de ce livre

Ceci est une copie numérique d'un ouvrage conservé depuis des générations dans les rayonnages d'une bibliothèque avant d'être numérisé avec précaution par Google dans le cadre d'un projet visant à permettre aux internautes de découvrir l'ensemble du patrimoine littéraire mondial en ligne.

Ce livre étant relativement ancien, il n'est plus protégé par la loi sur les droits d'auteur et appartient à présent au domaine public. L'expression "appartenir au domaine public" signifie que le livre en question n'a jamais été soumis aux droits d'auteur ou que ses droits légaux sont arrivés à expiration. Les conditions requises pour qu'un livre tombe dans le domaine public peuvent varier d'un pays à l'autre. Les livres libres de droit sont autant de liens avec le passé. Ils sont les témoins de la richesse de notre histoire, de notre patrimoine culturel et de la connaissance humaine et sont trop souvent difficilement accessibles au public.

Les notes de bas de page et autres annotations en marge du texte présentes dans le volume original sont reprises dans ce fichier, comme un souvenir du long chemin parcouru par l'ouvrage depuis la maison d'édition en passant par la bibliothèque pour finalement se retrouver entre vos mains.

Consignes d'utilisation

Google est fier de travailler en partenariat avec des bibliothèques à la numérisation des ouvrages appartenant au domaine public et de les rendre ainsi accessibles à tous. Ces livres sont en effet la propriété de tous et de toutes et nous sommes tout simplement les gardiens de ce patrimoine. Il s'agit toutefois d'un projet coûteux. Par conséquent et en vue de poursuivre la diffusion de ces ressources inépuisables, nous avons pris les dispositions nécessaires afin de prévenir les éventuels abus auxquels pourraient se livrer des sites marchands tiers, notamment en instaurant des contraintes techniques relatives aux requêtes automatisées.

Nous vous demandons également de:

+ *Ne pas utiliser les fichiers à des fins commerciales* Nous avons conçu le programme Google Recherche de Livres à l'usage des particuliers. Nous vous demandons donc d'utiliser uniquement ces fichiers à des fins personnelles. Ils ne sauraient en effet être employés dans un quelconque but commercial.

+ *Ne pas procéder à des requêtes automatisées* N'envoyez aucune requête automatisée quelle qu'elle soit au système Google. Si vous effectuez des recherches concernant les logiciels de traduction, la reconnaissance optique de caractères ou tout autre domaine nécessitant de disposer d'importantes quantités de texte, n'hésitez pas à nous contacter. Nous encourageons pour la réalisation de ce type de travaux l'utilisation des ouvrages et documents appartenant au domaine public et serions heureux de vous être utile.

+ *Ne pas supprimer l'attribution* Le filigrane Google contenu dans chaque fichier est indispensable pour informer les internautes de notre projet et leur permettre d'accéder à davantage de documents par l'intermédiaire du Programme Google Recherche de Livres. Ne le supprimez en aucun cas.

+ *Rester dans la légalité* Quelle que soit l'utilisation que vous comptez faire des fichiers, n'oubliez pas qu'il est de votre responsabilité de veiller à respecter la loi. Si un ouvrage appartient au domaine public américain, n'en déduisez pas pour autant qu'il en va de même dans les autres pays. La durée légale des droits d'auteur d'un livre varie d'un pays à l'autre. Nous ne sommes donc pas en mesure de répertorier les ouvrages dont l'utilisation est autorisée et ceux dont elle ne l'est pas. Ne croyez pas que le simple fait d'afficher un livre sur Google Recherche de Livres signifie que celui-ci peut être utilisé de quelque façon que ce soit dans le monde entier. La condamnation à laquelle vous vous exposeriez en cas de violation des droits d'auteur peut être sévère.

À propos du service Google Recherche de Livres

En favorisant la recherche et l'accès à un nombre croissant de livres disponibles dans de nombreuses langues, dont le français, Google souhaite contribuer à promouvoir la diversité culturelle grâce à Google Recherche de Livres. En effet, le Programme Google Recherche de Livres permet aux internautes de découvrir le patrimoine littéraire mondial, tout en aidant les auteurs et les éditeurs à élargir leur public. Vous pouvez effectuer des recherches en ligne dans le texte intégral de cet ouvrage à l'adresse `http://books.google.com`

B 479154 DUPL

Digitized by Google

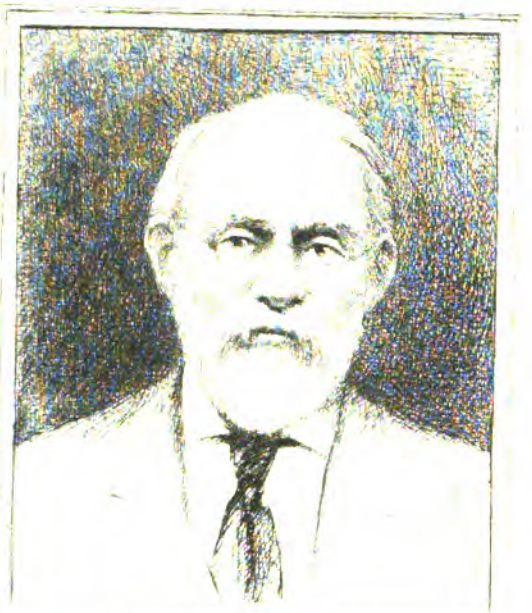

SILAS WRIGHT DUNNING
BEQUEST
UNIVERSITY OF MICHIGAN
GENERAL LIBRARY

Digitized by Google

Digitized by Google

Digitized by Google

QC
611
.T187
S8

Digitized by Google

Digitized by Google

TABLES

MÉTHODIQUE ET ALPHABETIQUE

Digitized by Google

Digitized by Google

Société Archéologique de Tarn-et-Garonne, Montauban

TABLES

MÉTHODIQUE ET ALPHABÉTIQUE

des XXXVI Tomes

DU

BULLETIN ARCHÉOLOGIQUE

HISTORIQUE ET ARTISTIQUE

(1869-1909)

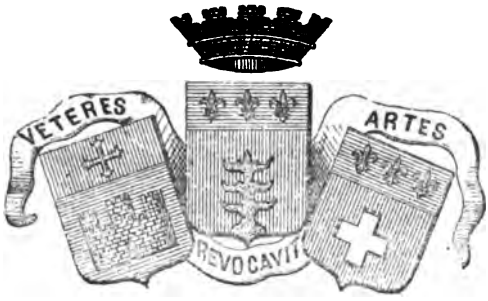

MONTAUBAN

IMPRIMERIE ET LITHOGRAPHIE GEORGES FORESTIE

23, rue de la République, 23

—

1909

Digitized by Google

Digitized by Google

Deming
Myhill
13603
5-4-27

Le *Bulletin Archéologique* n'a point paru pendant l'année 1909, le Conseil d'Administration de la Société ayant décidé de lui substituer les Tables des trente-six volumes de 1869 à 1909.

Ces Tables, indispensables pour les travailleurs, ont été établies avec le plus grand soin.

La première, par ordre de matières, contient le titre de tous les articles et de toutes les communications, avec le nom des auteurs et les dates auxquelles leur insertion a été faite au *Bulletin*.

La seconde, que nous devons à l'un de nos plus dévoués confrères, M. H. de France, est établie par ordre alphabétique; on y trouve en même temps: à leur nom, le titre de tous les articles; sous celui des auteurs, la mention de toutes leurs communications; au nom de lieu ou d'objet, l'indication du tome et de la page où il en est question.

Ainsi établie, cette table rendra les plus signalés services et permettra de mesurer la grande somme de travail accomplie par la Société Archéologique depuis sa fondation.

Un fascicule spécial, qui est sous presse, contiendra tous les procès-verbaux de 1909; de cette façon, aucune

Digitized by Google

lacune n'existera dans la publication des travaux de la Société Archéologique et dans son *Bulletin*.

Ceux de nos lecteurs désirant connaître telle étude ou avoir tel renseignement utile à leurs travaux, pourront venir consulter la collection du *Bulletin* au siège de la Société, rue du Moustier, 59, ou acquérir les numéros non possédés par eux.

Les réserves de notre *librairie* nous permettent de satisfaire presque toutes les demandes et de fournir, au besoin, la plupart des trente-six volumes au complet.

Le Conseil d'Administration.

Digitized by Google

TABLE

Par Ordre des Matières

DES

TRENTE-HUIT TOMES

DU

Bulletin de la Société archéologique de Tarn-et-Garonne

DE 1869 A 1908

Tome Ier — 1869-1870.

Notice sur l'Hôtel-de-Ville de Montauban, par M. DEVALS aîné, secrétaire général de la Société 11

Mélanges d'Archéologie. — Le Palais des Papes à Avignon. — Monstrance de Notre-Dame du Moutet, par M. l'abbé Fernand POTTIER 21

Chronique. — Monnaie inédite des archevêques d'Arles. — Restes antiques dans l'église de Lucé. — Croix en bois du XVe siècle. — L'*Emporium* de Rome. — Fouilles à Ostie. — Statues découvertes dans l'île de Chypre. — Miroir antique. — Médaille en or du genre Victiorati. — Murs romains de Dax. — Bibliothèque de la cathédrale d'Hérefort. — Autel gaulois à Ebreuil 25

Le Pont de Montauban, par M. l'abbé F. POTTIER, Président de la Société archéologique 33

Notice sur l'Hôtel-de-Ville de Montauban, par M. DEVALS aîné, Correspondant du Ministère, Secrétaire général de la Société 40

Digitized by Google

Orfèvrerie du Moyen-Age. — Encensoir d'Ambialet (Tarn) par M. le Baron de RIVIÈRES, Membre correspondant ... 49
Bref d'indulgences accordées à Notre-Dame-des-Carmes de Castelsarrasin, par M. F. V. 53
Chronique. — Congrès scientifique de France. — Congrès archéologique international. — Congrès international d'archéologie préhistorique. — Congrès archéolgique de France, à Loches. — Société historique de Gascogne. — Concours académiques. — Fouilles de l'Emporium 58
Procès-verbal de la séance de juillet 1869. 63
Notice sur le bourg et le château de Beaupuy, par M. JOUGLAR, membre résidant de la Société archéologique. 65
Oppida primitifs et camps romains dans le département de Tarn-et-Garonne, par M. DEVALS aîné, correspondant du ministère, Secrétaire général de la Société 76
Mélanges d'archéologie. — Notes sur les tombeaux de Durand de Bredon, abbé de Moissac, et de Begon, abbé de Conques par MM. MIGNOT, membre de la Société archéologique, et l'abbé POTTIER, président de la Société 81
Chronique. — Sociétés savantes et concours. — Découvertes dans la crypte de Saint-Victor, à Marseille. — Palais Pompeien de Paris. — *Bulletino di archeologia cristiana.* — Maison de La Fontaine à Château-Thierry. — Bibliothèque antique à Babylone. — Peintures pompéiennes. — Cimetière franc à Mareuil. — Les Cadourques de Cahors. — Oppidum de Chassey. — Peintures et tombeau épiscopal découverts à Saint-Alain de Lavaur. — Bas-relief découvert à Strasbourg. — Numismatique 86
Procès-verbal de la séance d'août 1869 95
Albias et ses coutumes, par M. F. MOULENQ, membre de plusieurs Sociétés savantes 97
Le tombeau de saint Raymond à Moissac, par l'abbé Henry CALHIAT, membre de plusieurs Sociétés savantes 113
Vase en terre cuite, recueilli en 1852 à Grand (Vosges), dans les ruines de l'amphithéâtre romain dit de Julien, par M. DEVALS aîné, correspondant du ministère, secrétaire général de la Société 118
Vase à boire en verre, trouvé à Colchester (Angleterre), par le professeur E. HUBNER 122
Chronique. — Musée du Louvre. — Camée du VIIe siècle.

Digitized by Google

— Antiquités sépulcrales dans le Gers. — Numismatique. — Découvertes de monnaies françaises et espagnoles. — Photographies de Moissac 125
Albias et ses coutumes, par M. F. MOULENQ, (*Suite*) 129
Orfèvrerie religieuse. — Encensoir d'Ambialet (Tarn) 147
Mélanges d'archéologie. — Villes gallo-romaines et franques des forêts de Compiègne et d'Eawy. — Musée de Narbonne, par M. TOURNAL, membre du comité des travaux historiques, etc 149
Chronique. — Rome ancienne, de M. Parker. — Découverte des fondations de l'enceinte du temple de Jérusalem et de marques d'appareils. — Découverte à Babylone d'une inscription concernant la tour de Babel. — Monuments primitifs dans les Pyrénées. — Restauration des fresques de Santa-Croce, à Florence 156
Le feu dit de la Saint-Jean, par M. DEVALS, correspondant du ministère, secrétaire général de la Société 161
Rapport de la Commission chargée de décernerle prix triennal d'histoire dans le ressort de l'Académie de Toulouse, par M. BLADÉ 168
Mélanges d'archéologie. — Tombes présumées de l'époque mérovingienne, trouvées à Laguigne (Lot), par M. Ch. LALANDE, membre correspondant de la Société. — Caveau de la Tour Saint-Michel de Bordeaux 177
Chronique. — Boiseries sculptées de la Renaissance, trouvées en Suisse. — Découvertes près du Mont-Saint-Michel. — Inscription hébraïque, à Jérusalem. — Tombeau de G. de Simiane, abbé mîtré d'Auch. — M. de Montalembert et l'île d'Iona. — Fresque de l'église de Louhans. — Crypte de l'abbaye de Verneuil. — Monuments épigraphiques à Bordeaux 180
Procès-verbal de la séance de novembre 1869 189
Comment, au XIIe siècle, le comte de Toulouse et le comte de Foix donnèrent satisfaction aux abbayes qu'ils avaient dépouillées. — Quelques mots sur saint Antonin, par M. A. COUGET, membre titulaire de la Société 193
Coup-d'œil sur l'âge antéhistorique dans le département de Tarn-et-Garonne, par M. DEVALS, Secrétaire général.. 207
Chronique. — Tombeau de Ronsard. — Congrès archéologiques et scientifiques de 1870. — Nouvelle découverte

Digitized by Google

dans la basilique de Saint-Clément, à Rome. — Chapelle des princes lombards à Capoue. 214
Procès-verbal de la séance de décembre 1869 220
Les habitations troglodytiques, lettre à M. le docteur J.-B. NOULET, de Toulouse, par M. DEVALS Aîné, correspondant du Ministère. 225
L'habitation souterraine de Bonrepos, par le même 245
Mosaïque de Lillebonne, par M. Ch. Rœssler 247
Chronique. — Congrès de 1870, leur programme. — Fouilles projetées à Rome pour 1870 249
Procès-verbal de la séance de janvier 1870. 253
De la valeur de quelques monnaies en usage à Moissac dans la seconde moitié du XVe siècle, par M. LAGRÈZE-FOSSAT, correspondant du Ministère, membre de la Société 257
Sur un passage des Mémoires de Sully, par M. A. MIGNOT-membre de la Société 268
Mélanges d'archéologie. — Rapport fait sur les antiquités du département par M. DEVALS aîné 274
Chronique. — Nouvelles découvertes à Narbonne, par M. TOURNAL. — Mosaïque de Lillebonne, par M. A. C. — Maison antique à Ostie. — Réunions de la Sorbonne. — Sculptures découvertes à Rome. — Musée de sculpture du moyen-âge au Louvre 279
Procès-verbal de la séance de février 1870 285
Congrès historique et archéologique à Carcassonne 288
Recherches sur les camps gaulois et les camps romains du Béarn, par M. CÉNAC MONCAUT, correspondant du Ministère 289
Orfèvrerie religieuse. — Ostensoir de Saint-Vincent-de Paul à Marseille, par M. l'abbé POTTIER 299
Bibliographie. — La céramique lilloise, la halle échevinale de la ville de Lille, par M. Houdoy. — M. E. de BARTHÉLEMY 304
Chronique. — Concours d'archéologie en 1870 pour le prix de 1,000 francs. — Anciennes sépultures à Bordeaux. — Société des archives historiques de la Gironde. — Inscriptions gallo-romaines de Narbonne. — Céramique au même Musée. — Silex d'Egypte rappelant ceux de Bruniquel, — Cimetière antique de Chassemy. — Les arènes de Paris 309
Procès-verbal de la séance de mars 1870. 318

Digitized by Google

Le Château de Saint-Nicolas-de-la Grave, par M. MIGNOT, membre titulaire de la Société 321
Recherches sur les camps gaulois et les camps romains du Béarn, par M. CÉNAC-MONCAUT, correspondant du Ministère 332
Mélanges d'histoire et d'archéologie. — Epitaphe d'Henri de Buade, mort devant Saint-Antonin. — Sarcophages chrétiens à Rome, par M. l'abbé F. POTTIER 342
Chronique. — Congrès des délégués des Sociétés savantes. — Mosaïque trouvée à Rome 347
Procès-verbal de la séance d'avril 1870 350
Recherches sur les camps gaulois et les camps romains du Béarn, par M. CÉNAC-MONCAUT, correspondant du Ministère 353
Orfèvrerie religieuse. — Des Croix pectorales, par M. l'abbé POTTIER 367
Bibliographie. — Histoire et théorie du symbolisme, par M. l'abbé AUBER, historiographe de Poitiers. — Journal des Sociétés savantes de province, par M. COMIGNAN. — Statistique monumentale de la Drôme, par M. JOUVE, de l'Institut des Provinces, inspecteur de la Société française. — Bullet'no di Archeologia cristiana, par M. de ROSSI 371
Chronique. — L'arc de triomphe du Pont de Montauban. — Antiquités de Gilly, près d'Albertville. — Sépultures ducales dans la cathédrale de Prague. — Sépultures antiques dans la Moselle. — Découvertes archéologiques à Paris 373
Procès-verbal de la séance de mai 1870. 378

Tome II. — 1872.

Notice sur trois haches de l'âge de bronze, appartenant à des types nouveaux ou peu connus, par M. Ad. MAGEN, membre correspondant de la Société 9
Recherches sur les camps gaulois et les camps romains du Béarn, par M. CÉNAC-MONCAUT, membre correspondant de la Société (*Suite et fin*) 14
Orfèvrerie religieuse. — Croix du XIIIe siècle, par M. Elie ROSSIGNOL, membres correspondant de la Société. 29
Travaux de l'année 1871 31

Digitized by Google

Le banquet annuel des consuls de Montauban, par M. DEVALS aîné, secrétaire général de la Société 35
Groupes de dolmens et demi-dolmens des environs du Mas-d'Azil (Ariège), par l'abbé POUECH, membre correspondant de la Société 41
Mélanges d'archéologie. — Bague mérovingienne, trouvée près de Turenne, et triens trouvés à Brives (Corrèze), par M. LALANDE, membre correspondant de la Société 57
Procès-verbaux de la séance ordinaire du 5 janvier et de la séance extraordinaire du 10 janvier 1872 59
Eglise de Notre-Dame-du-Camp de Pamiers, par M. Alphonse COUGET, membre correspondant de la Société 65
Groupe de dolmens et demi-dolmens des environs du Mas d'Azil, par l'abbé POUECH, membre correspondant de la Société (*Suite et fin*) 70
Chronique. — Armes et sceaux de Mgr l'Evêque de Montauban. — Enseigne Gauloise. — Objets antéhistoriques. — Le *Bulletin monuemntal* 87
Procès-verbal de la séance ordinaire du 4 février 1872 93
Un chapitre de l'histoire de l'imprimerie à Montauban: Louis Rabier, imprimeur du Roi de Navarre à Montauban, par M. E. FORESTIÉ Neveu, membre de la Société 97
Chronique. — Figurine en bronze trouvée en Algérie. — Découverte d'antiquités gauloises. — Sépulture romaine à Eygenbilsen (Belgique). — Stations romaines en Algérie. — Stations lacustres en Suisse. — L'homme fossile de Menton. — Découverte anthropologique. — Académie protestante de Montauban 119
Procès-verbal de la séance ordinaire du 5 mars 1872. 125
Camps gaulois et romains dans les cantons de Lavit et de Saint-Nicolas (Tarn-et-Garonne) par M. DEVALS aîné secrétaire général de la Société 129
Note sur des monnaies d'or et d'argent découvertes dans le département de Tarn-et-Garonne, par M. Edouard FORESTIÉ, membre de la Société 138
Archéologie préhistorique. — Découverte d'ossements humains, etc 147
Mélanges d'archéologie. — Notice sur la Piado-de-Roland, par M. J. MOMMEJA, membre de la Société. — La légende de Durand, abbé de Moissac et évêque de Toulouse, par

Digitized by Google

l'abbé Henry CALHIAT, membre de la Société 152
Procès-verbal de la séance ordinaire du 5 avril 1872 158
Réfutation des Contributions des Cryptes d'approvisionnement du sud-ouest de la France, de M. le docteur J.-B. Noulet, par M. DEVALS aîné, secrétaire général de la Société 161
La basilique de Saint-Paul hors les murs, à Rome 180
Procès-verbal de la séance ordinaire du 9 mai 1872 190
Vicomté et vicomtes de Saint-Antonin, par M. L. GUIRONDET, membre de la Société 193
Bibliographie. — *Etudes historiques sur Moissac*, par M. LAGRÈZE-FOSSAT, avocat, membre de plusieurs sociétés savantes. Tome I, 1870; tome II, 1872. — 2 vol. in-8°. — Par M. L. BUSCON, membre de la Société 208
Mélanges d'archéologie. — Mobilier épiscopal au commencement du XVIIIe siècle, par M. F. P. — Habitation troglodytique dans la commune de Moissac (*Las Rouquettos*), par M. MIGNOT, membre de la Société. — Four à tuiles du XIVe siècle (*Nouvelliste de Rouen*) 216
Procès-verbal de la séance ordinaire du 5 juin 1872 222
Répertoire archéologique du département de Tarn-et-Garonne, par M. DEVALS aîné, secrtaire général de la Société .. 225
Recherches d'archéologie préhistorique dans l'arrondissement de Dax, par M. Raymond POTTIER, membre correspondant de la Société archéologique, membre de l'Association française pour l'avancement des sciences 257
Mélanges d'archéologie. — Enceintes antiques dans le département de la Corrèze, par M. Ph. LALANDE, correspondant de la Société 269
Chronique. — Les verrières de l'église du Gésu de Toulouse. — Fouilles de Bapteste. — Mosaïques antiques dans les environs de Rome. — Métallurgie gallo-romaine. — Abbaye de l'île Barbe. — Une caverne d'ossements dans le Yorkshire 275
Procès-verbal de la séance ordinaire du 5 juillet 1872 286
Brique ornée de signes idiographiques, par le P. MINASI, directeur au grand Séminaire de Montauban 289
Répertoire archéologique du département de Tarn-et-Garonne, par M. DEVALS aîné, secrétaire général de la Société. (*Suite*) 297

Digitized by Google

Bibliographie. — Saint Antonin, prêtre, apôtre du Rouergue, martyr de Pamiers, par M. l'abbé VAISSIÈRE, curé de Saint-Jacques, membre de la Société archéologique. — 1 vol. in-16. — Par M. L. BUSCON, membre de la Société. 313
Chronique. — Archéologie romaine en Souabe. — Une découverte à Brou. — Bracelet archéologique du Khédive. — Archives du Tarn 317
Iconographie et symbolisme de la fable du Loup écolier, par Mgr X. BARBIER de MONTAULT, camérier de Sa Sainteté. 321
Répertoire archéologique du département de Tarn-et-Garonne, par M. DEVALS aîné, secrétaire général de la Société (*Suite*) 335
Chronique. — Démission de M. de Caumont comme directeur de la Société française d'archéologie. — Fouilles exécutées à Vienne 349
Procès-verbal de la séance ordinaire du 5 août 1872 351
Le sarcophage de Mâssanés, par M. LAGRÈZE-FOSSAT, correspondant du Ministère de l'instruction publique, membre de la Société des antiquaires de France et de la Société archéologique de Tarn-et-Garonne 353
Répertoire archéologique du département de Tarn-et-Garonne, par M. DEVALS aîné, secrétaire général de la Société (*Fin*) 358
Le Christ au tombeau, par M. Alphonse COUGET, membre correspondant de la Société, juge à Albi 369
Chronique. — Cippe funéraire à Lectoure. — Le déluge d'après les Assyriens. — Congrès 373
Procès-verbal de la séance ordinaire du 5 novembre 1872. 377

Tome III. — 1873.

Limite des diocèses d'Agen et de Montauban avant la Révolution. — Eglises et juridictions civiles, par M. l'abbé BARRÈRE, membre correspondant 7
Une Salière du XVe siècle, par Mgr BARBIER de MONTAULT, camérier de Sa Sainteté 13
Mélanges d'archéologie. — Festin donné en 1609 par des gentilshommes du pays de Comminge, par M. Alphonse COUGET, juge à Albi, membre correspondant. — Monnaies

Digitized by Google

trouvées près d'Estivals (Corrèze), par Ph. LALANDE, correspondant de la Société 23
Procès-verbal de la séance ordinaire du 5 décembre 1872. 26
Pierre chrétienne trouvée dans le cimetière de Sainte-Elène, à Rome, par le P. MINASI, directeur au Grand-Séminaire de Montauban, membre de la Société 33
Procès-verbal de la séance ordinaire du 8 janvier 1873 47
Recueil des proverbes patois usités dans le département de Tarn-et-Garonne, par M. L. BUSCON, juge à Montauban, membre fondateur de la Société 49
Chronique. — Lettre de M. Ph. Lalande, correspondant de la Société archéologique de Tarn-et-Garonne, à M. le Président de la Société. — Le cœur de Louis VIII 75
Procès-verbal de la séance ordinaire du 5 février 1873 78
Les écoles publiques à Montauban, du Xe au XVIe siècle, par M. DEVALS aîné, secrétaire général de la Société archéologique de Tarn-et-Garonne, correspondant du ministère de l'instruction publique pour les travaux historiques, etc 81
Mélanges d'archéologie. — Le trésor du roi Priam 120
Procès-verbal de la séance ordinaire du 5 mars 1873 125
Etude sur l'abbaye de Moissac, pendant la période mérovingienne, par M. MIGNOT, membre titulaire de la Société archéologique de Tarn-et-Garonne 129
Rapport sur une excursion à Aucamville, canton de Verdun (Tarn-et-Garonne), présenté par M. BUSCON, membre fondateur de la Société 152
Procès-verbal de la séance ordinaire du 1er avril 1873 158
Chapelle de N.-D. d'Alem, par M. Louis TAUPIAC, membre de la société 161
Faïencerie d'Ardus, un chapitre de l'Histoire des Faïenceries du Quercy, par M. Edouard FORESTIÉ, secrétaire de la Société 177
Restauration de Sainte-Cécile d'Alby, par M. A. COUGET, membre correspondant 193
Mélanges d'archéologie. — Framée mérovingienne trouvée à Uza (Landes) 207
Eglises du canton de Montaigu, Goux, Bournazel, par M. l'abbé BARRÈRE, membre correspondant 209

Digitized by Google

Tome IV. — 1876,

Liste des membres de la Société 3
Introduction, par M. F. P. 7
Les statuts des corporations professionnelles de Montauban, par M. G. Bourbon, archiviste de Tarn-et-Garonne 9
Les armes des corporations de Montauban, par l'abbé Pottier, président de la Société 24
Le poinçon des Orfèvres de Montauban, par M. l'abbé Pottier, ... 26
Tapisserie commandée à Aubusson par les consuls de Montauban, 1688, par M. l'abbé Pottier. 29
Extrait d'un inventaire municipal de Montauban, par M. Edouard Forestié, secrétaire de la Société. 36
David-Alexandre Aliés, par M. Guirondet, membre de la Société 41
Bibliographie. — Traité de médecine de Celse, traduction nouvelle du Dr A. Védrènes; par M. Trutat, membre correspondant. 45
Procès-verbaux des séances. 51, 54
Les débuts de l'imprimerie à Montauban, par M. E. Forestié neveu, membre de la Société 57
Recueil des proverbes patois, par M. L. Buscon, membre fondateur de la Société 73
Testament de Pierre de Bertier, par M. l'abbé Pottier, président de la Société 89
Pierre Textoris, Le Tessier, Cardinal, par M. L. Guirondet, membre de la Société. 95
Un *Pater* au XIIe siècle, par M. G. de Dubord. 99
Rectifications, et additions au Tome XIIme du Gallia christiana, par M. l'abbé Camille Daux 105
Procès-verbaux des séances 113, 115, 118
Monuments historiques du Tarn-et-Garonne, par M. l'abbé Pottier, président de la Société ..... — 121
Recueil des proverbes patois, par M. L. Buscon, membre de la Société 137
L'Ostal de l'Avescat, par M. Henri de France, membre de la Société 147
Ancien Hôtel-de-Ville de Saint-Antonin, par M. Trutat, membre correspondant de la Société 158

Digitized by Google

Notices et documents extraits des archives départementales, par M. BOURDON, membre de la Société 165
Bibliographie. — L'Empereur Claude, par M. Lucien DOUBLE. — Compte-rendu, par M. G. de DUBORD. 173
Procès-verbal de la séance du mois de juin 182
Notice historique sur le Collège de Montauban, depuis sa fondation jusqu'en 1792, par M. G. BOURBON 185
La Faïencerie d'Ardus (Manufacture royale), Notes et additions, par M. E. FORESTIÉ. 215
Inventaire du Mobilier de Pierre de Bertier, évêque de Montauban, par M. l'abbé POTTIER 222
Le Colombier du Toureil à Beaumont-de-Lomagne, par M. J. FRAYSSINET 238
Procès-verbaux des séances des mois de juillet, novembre et décembre 244, 246 248

Tome V. - 1877.

Documents historiques sur le Tarn-et-Garonne, par M. François MOULENQ 5
Notes et Documents extraits des Archives départementales, par M. G. BOURBON, archiviste du département 26
Autographes de Saints français, conservés à Rome, par Mgr Barbier DE MONTAULT 35
Une Chasse des Saints Innocents, par M. l'abbé POTTIER 46
Bibliographie. — Bulletin de l'Académie d'Hippone, par M. G. DE DUBOR 50
Procès-verbaux des séances des mois de janvier, février et mars 1877 ..... 59, 63 68
La Place publique de Montauban et les Incendies de 1614 et 1649, par M. E. FORESTIÉ NEVEU 73
Le Faubourg de Montmirat à Montauban, et ses fortifications, par M. Henri DE FRANCE 97
Les Croisés de Saint-Antonin, par M. GUIRONDET 113
Bibliographie. — L'Empereur Titus, par M. Lucien DOUBLE, compte-rendu par M. G. DE DUBOR 125
Procès-verbaux des séances des mois d'avril et mai 1877 130, 135
Sommaire des principaux articles contenus dans les Revues qui font échange avec le Bulletin archéologique 140

Digitized by Google

Explication de quelques termes de l'Inventaire de Montpezat (1436), par Monseigneur Barbier de Montaut 145
L'Inventaire de Montpezat de 1436, traduction par M. l'abbé Pottier 168
Les Croisés de Saint-Antonin, par M. Guirondet 189
Procès-verbaux des séances des mois de juin et juillet 1877 ..... 199, 202
Pages d'Histoire, par M. François Moulenq 213
Exposition des Beaux-Arts à Montauban. — Rapport par M. Ed. Forestié 229
Sceau inédit de Jeanne d'Angleterre, comtesse de Toulouse, par M. l'abbé Pottier 261
Souvenirs archéologiques de Saint-Orens d'Auch, — Rapport par M. Guirondet 271
Procès-verbaux des séances des mois d'août et novembre 1877 ..... 280, 286

Tome VI. — 1878.

Le Comte de Sainte-Foy, Chevalier d'Arq, fils naturel du comte de Toulouse, par M. Forestié Neveu 9
Lettres inédites de Henri IV, du Prince de Condé et de Duch d'Asnières, par M. Dumas de Rauly 29
Le Reliquaire de Lacour Saint-Pierre (Tarn et Garonne) et les Clefs de Saint Pierre et de Saint Hubert, par Mgr Barbier de Montault 30
Découvertes archéologiques dans le canton de Caussade, par M. Momméja 81
Procès-verbal de la séance du mois de décembre 1877 83
L'Abbaye de Belleperche, par M. L. Taupiac 89
La Villa de Sas-Marty, à Saint-Romain, par M. Ed. Forestié 116
L'Abbaye de Montauriol. — Rapport par M. l'abbé Delbru 119
Les Chevaliers de Malte du canton de Saint-Antonin, par M. Guirondet 122
Le Reliquaire de Lacour Saint-Pierre (Tarn-et-Garonne) et les Clefs de saint Pierre et de saint Hubert, par Mgr Barbier de Montault (*Suite et fin*) 125
Les Césars de Palmyre, par M. L. Double. — Compte-rendu par M. Dubor 129

Digitized by Google

Procès-verbaux des séances des mois de janvier, février et mars 1878 ..... 137, 141, 147
Bertrand III Robert de Saint-Jal, septième évêque de Montauban, par M. l'abbé DAUX 153
Notes sur les églises de Goudourville et de Pommevic (Tarn-et-Garonne), par M. G. THOLIN 193
L'Art ancien à l'Exposition Universelle de 1878, par Ed. FORESTIÉ 201
Note rectificative sur les Inventaires de Saint-Maximin et des Baux, par Mgr. X. BARBIER DE MONTAULT 225
Une châsse de saint Ansbert, par M. MIGNOT 241
Renaud de Valette, Cardinal, par M. GUIRONDET 245
Haches en pierre polie, par M. X. T. 248
Bibliographie. — La Justice au XVIIe siècle, par M. François MOULENQ — Compte-rendu par M. DE COUSTOU COYSEVOX 249
Procès-verbal de la séance du mois de Juin 270
Le Patriarche Arnaud-Bernard du Pouget, administrateur du Diocèse, par l'abbé DAUX 273
Une Ville disparue. — Le Hameau d'Enconde, par M. P. DU FAUR 307
Les Tapisseries de Jeanne d'Arc et La *Pucelle*, de Chapelain, par M. Edouard FORESTIÉ 313
Penne et Bruniquel. — Compte-rendu d'une visite faite par la Société, par M. LE LIÈVRE DE LA MORINIÈRE 324
Notes sur Parizot (canton de Saint-Antonin), par M. L. GUIRONDET 334
Archivio storico Siciliano. — Compte-rendu par . le général SÉATELLI. 334
Bibliographie. — Brunehaut, par M. Lucien DOUBLE. — Compte-rendu par M. DE DUBOR. 343
Procès-verbaux des séances des mois d'avril, mai, juillet, août et novembre, ... 350, 351, 352, 355, 356, 361, 367

Tome VII. – 1879.

Sociétés correspondantes de France 8
Sociétés correspondantes de l'Etranger 12
Revues reçues par la Société 12

Digitized by Google

Documents inédits sur l'Histoire de Caylus. — Chronique manuscrite du XVIIe siècle, par M. l'abbé GALABERT. .. 13
Les armoiries de la Ville et du Château royal de Caylus, par le même 29
Inventaire d Pape Paul IV, en 1559, par Mgr. BARBIER DE MONTAULT, Prélat de Sa Sainteté 33
Les Armes de la ville de Grenade-sur-Garonne, par M. le chanoine POTTIER 63
La Cour de Toulouse, par M. Henry DE FRANCE 69
Le Médracem. — Notes et Souvenirs, par M. DE CAPELLA .. 81
Procès-verbaux des séances des mois de décembre 1878 et janvier 1879 ..... 89, 94
Etymologie du nom de Montauban et origine de ses Armoiries; les Sceaux de l'Abbaye de Montauriol et des Chapitres de Montauban, par M. FORESTIÉ Neveu. 97
De Saint-Antonin à Varen. — Rapport sur l'excursion faite par la Société archéologique le 24 juin 1879, par M. le baron de RIVIÈRES 113
Inventaire du Pape Paul IV, en 1559, par Mgr. BARBIER DE MONTAULT, Prélat de Sa Sainteté (*Fin*) 121
Notices biographiques (Isarn, évêque de Toulouse, et Raymond Jourdain, Troubadour), par M. GUIRONDET 145
Compte-rendu des publications de la Section historique de l'Institut royal grand ducal du Luxembourg, par M. le général SÉATELLI 156
Procès-verbaux des séances des mois de février, mars et avril 1879 ..... 165, 170, 174
Fermat, Notice biographiqe, par M. Louis TAUPIAC 175
Quelques Lettres de Rois, Reines et Personnages célèbres du XVIe siècle, par M. DUMAS DE RAULY 214
Inscription gravée sur une plaque de cuivre de l'église de la Foucaudière (Vienne), par Mgr. BARBIER DE MONTAULT .. 227
Archives de la Société archéologique. — Fonds de la Roche-Gensac: le vernisseur Martin et les selliers Blot et Auger. — Etat de l'argenterie de la marquise de Gensac, par M. l'abbé F. POTTIER 229
Bibliographie : Documents historiques sur le Tarn-et-Garonne, par M. Fr. MOULENQ; — Histoire de l'Eglise de Montauban, par M. l'abbé Camille Daux; — Assyrie et Chaldée, par M. G. de Dubor; — Saint Ferréol, tribun romain,

Digitized by Google

martyr, par un Chanoine de Montauban; — Les églises de Rome, par Mgr Barbier de Montault; — Etude sur l'Art chrétien, par M. E. Cartier 235
Nécrologie, par M. F. P. 256
Procès-verbaux des séances de la Société archéologique, mai, juin et juillet 1879 ..... 247, 251, 254
L'Eglise et les Vitraux de Caylus, par M. l'abbé GALABERT 257
Les Colifichets des Visitandines au XVIIIe siècle, par Mgr. Barbier de MONTAULT. 279
L'Année de la grande peur (1789), par M. FORESTIÉ NEVEU 289
Les Fontaines d'Escazeaux au Moyen-Age et les usages qui s'y rattachent, par M. F. DU FAUR 294
Bibliographie: Dictionnaire patois-français de l'Aveyron, par M. l'abbé Vayssier; — Carte agro-géologique du Tarn-et-Garonne, par M. Rey-Lescure; — Le roi Dagobert, par M. Lucien Double; — Mémoire sur les fouilles exécutées à Sainte-Sabine, à Rome, par M. Desmet; — Un épisode de la Commune de Paris; Rome nouvelle; par M. l'abbé Calhiat 297
Procès-verbaux d'août et de novembre 308 312

Tome VIII. — 1880.

Corbarieu et ses seigneurs, parM. François MOULENQ .. 13
L'Anneau d'Investiture du Musée de Montauban, par Mgr BARBIER DE MONTAULT 37
Lettres inédites sur les campagnes de 1637 et 1639 en Roussillon, communiquées par M. le Marquis de REYNIÈS 53
Etat de la bourgeoisie de Beaumont vers la fin du XVIIe siècle, par M. L. TAUPIAC 57
Bibliographie: Atlas des Monuments de la Géographie, de M. Jomard, par M. CLAVERIE 61
Biographie: François I de la Valette-Cornusson, évêque de Vabres, en Rouergue, par M. GUIRONDET 69
Procès-verbaux de décembre 1879, janvier et février 1880 .. 74
Villelongue, judicature, circonscriptions et origines, par M. L. TAUPIAC 85
Corbarieu et ses seigneurs, par M. François MOULENQ (*Suite et fin*) 104
Maison de ville des Couvertes de Montauban, par M. Henri DE FRANCE 124

Digitized by Google

L'Anneau d'Investiture du Musée de Montauban, par Mgr Barbier de Montault (*Suite*) 136
Procès-verbaux de mars et avril 1880 157
Les statuts du chapitre de Saint-Antonin, par M. l'abbé Camille Daux 165
Villelongue, judicature, circonscription et origines, par M. L. Taupiac (*Suite et fin*) 183
Les Prêtres dans les campagnes au Moyen-Age, par M. l'abbé Galabert 195
L'Anneau d'Investiture du Musée de Montauban, par Mgr Barbier de Montault (*Suite et fin*) 210
Variétés. — Dépôt d'armes fait par Jean de Solatges gouverneur de Caussade (1467). — Comptes des dépenses faites par les deux envoyés de Caylus en 1415, pour aller prendre à Cahors le mande de la Communauté. — Compte pour une représentation de mystère à Caylus au XVe ou XVIe siècle. — Anciennes garnisons de Montauban. — Découverte d'un sarcophage à Larrazet. — Guasbert-Duval, archevêque de Narbonne. 226
Procès-verbaux de mai, juin et juillet 1880..... 234
Le Grand Temple de Montauban, par M. Henri de France. 245
Considérations générales sur l'état actuel de la Musique en France spécialement dans le Tarn-et-Garonne, par l'abbé A Contensou 274
Une visite au château de Bioule, par M. l'abbé Calhiat .. 283
Coup-d'œil rétrospectif sur quelques excursions de la Société archéologique et Visite aux Bareyrous, par M. A. Chaptive 289
De Dieupentale à Grandselve, par M. le chanoine Pottier. 297
Bibliographie. — *François de Montmorency*, de M. le baron de Ruble, par M. de Dubor. 307
Biographie. — *François II et III de La Valette-Cornusson, évêques de Vabres en Rouergue*, par M. Guirondet..... 310
Nécrologie. — *J.-B.-E. La Roque*, par M. l'abé Henry Calhiat 317
Procès-verbaux d'août, novembre et décembre 320

Tome IX — 1881.

Sociétés avec lesquelles la Société archéologique fait échange. 8
Vallée inférieure de l'Aveyron par M. E. Trutat 13

Digitized by Google

Etude sur la frontière de Tunisie, par M. le général LEWAL. 35
Coup-d'œil sur la ville de Saint-Antonin aux XIVe et XVe siècles, par M. labbé GALABERT 60
Procès verbal de la prise de possession de l'évêché de Condom par Bossuet, publié par M. l'abbé PUJOL 65
La Collection Double, par M. DE DUBOR 72
Procès-verbaux de janvier, février et mars 75
Recherches sur la chapelle de Saint-Julien, par M. MIGNOT. 81
Vallée inférieure de l'Aveyron (*Suite et fin*), par M. E. TRUTAT 101
Les Livres de comptes d'un Marchand montalbanais, par M. Edouard FORESTIÉ 138
Bibliographie. — Le Mariage de Jeanne d'Albret, par le baron Alphonse DE RUBLE 154
Variétés. — L'inscription du château de Gensac, par M. Jules FRAISSINET 161
Procès-verbaux de Mars, Avril et Mai 165
Ordonnance de visite de la paroisse Saint-Jacques de Montauban (10 avril 1748), publiée par M. le chanoine POTTIER. 177
Découverte d'un vase antique en bronze incrusté d'argent, aux environs de Montauban, par M. Edouard FORESTIÉ. 191
Le repeuplement du Bas-Quercy après la guerre de Cent ans, par M. l'abbé GALABERT..... 198
La tombe d'un commandeur d'Espinas, par M. l'abbé Camille DAUX 213
Note sur le champ de bataille de Muret pendant la guerre des Albigeois, par M. Alphonse COUGET 220
Une Tapisserie du XVe siècle, par Mgr X. BARBIER DE MONTAULT 225
Paléographie. — *Lettres patentes de saint Louis aux habitants de Saint-Antonin*, par M. le chanoine POTTIER 231
Documents historiques sur le Tarn-et-Garonne. — *Caussade*, par M. François MOULENQ 237
Bibliographie. — *Beaumont et Toureil*, de M. Jules Fraysinet ; par M. L. GUIRONDET. — *Cartulaire de l'abbaye de Conques, en Rouergue*, publié par M. Gustave Desjardins ; par M. L. GUIRONDET 247
Chronique archéologique. — *Découverte de M. d'Hérisson en Tunisie. — Archéologie chrétienne. — Manuscrits et antiquités rendus à la Bibliothèque nationale. — Découverte archéologique en Suède* 254

Digitized by Google

Procès-verbaux des séances de Juin et de Juillet 264
Documents inédits sur Saint-Antonin pendant la guerre de Cent ans. — *Extraits de l'inventaire sommaire des archives de cette ville*, rédigé par M. Ch. DUMAS DE RAULY 273
Villefranche de Rouergue et Najac. — *Rapport sur l'excursion faite par la Société archéologique de Tarn-et-Garonne*, par M. F. QUÉVILLON 302
Inventaire des ornements, linges et vases sacrés des églises de Saint-Pierre de Livron et de Saint-Martin d'Espiémont, par M. l'abbé GALABERT 323
Les Estampes de la bibliothèque nationale concernant le Tarn-et-Garonne, par M. MILA DE CABARIEU 330
Chronique archéologique. — *Une bibliothèque de « polyptyques » romains à Auch.* — *La collection de Pierrefonds.* 335
Procès-verbaux des séances d'août, novembre et décembre. 339
Observations de M. le général LEWAL sur *le mont Pappua et sa synonymie avec le Djebel-Nador.* — *Commentaire sur Procope*, par M. PAPIER 351
Observations de M. le général LEWAL sur *Naraggara*, par M. GOYT 353

Tome X. — 1882.

Documents historiques sur le Tarn-et-Garonne. — *Castelsagrat*, par M. François MOULENQ 13
La Croix à double croisillon, par Mgr BARBIER DE MONTAOLT. 33
Les Bénédictins de Saint-Maur au Mas-Grenier (1628-1790), par M. l'abbé Camille DAUX 49
Clochette du XVe siècle de Lacapelle-Livron, par M. le baron DE RIVIÈRES 63
Bibliographie. — *Annales du musée Guimet*, par M. G. DE DUBOR 66
Procès-verbaux des séances de janvier, février et mars 70
Les Variations des Monnaies au début de la guerre de Cent ans, par M. Edouard FORESTIÉ 81
Excursion à Moissac. — *Visite aux ruines du palais abbatial au cloître, à l'église Saint-Pierre et à l'église Saint-Martin*, par M. MILA DE CABARIEU 101
La Croix à double croisillon (*Suite*), par Mgr BARBIER DE MONTAULT 111

Digitized by Google

L'Instruction dans la seconde moitié du XVe siècle, à Caylus, par M. l'abbé GALABERT 148
Procès-verbaux des séances d'avril et mai 169
Le Grand Séminaire de Montauban avant la Révolution, par M. l'abbé Camille DAUX 177
La Croix à double croisillon (*Suite*), par Mgr BARBIER DE MONTAULT. 211
La statue de Fermat à Beaumont de Lomagne. — *Compte-rendu de la Cérémonie d'inauguration*, par M. le Chanoine POTTIER 225
Notes pour servir à l'histoire du département 237
Procès-verbaux des séances de juin et juillet 241
La Casemate de la porte des Cordeliers, à Montauban, par M. Henry DE FRANCE 249
Les Fossés et les portes de la ville de Montauban, par M. Em. FORESTIÉ Neveu 263
Le Grand Séminaire de Montauban avant la Révolution (*Suite et fin*), par M. l'abbé Camille DAUX 277
La Croix à double croisillon (*Suite et fin*), par Mgr BARBIER DE MONTAULT 307
Notes pour servir à l'histoire du département 323
Bibliographie. — *Notes historiques ou Ephémérides Montalbanaises*, de M. Em. Forestié Neveu, par M. MILA DE CABARIEU 327
Procès-verbaux des séances d'août, de novembre et décembre. 330

Tome XI. — 1883.

Statuts de la Société 13
Chants populaires du Bas-Quercy, recueillis et notés par M. Emmanuel SOLEVILLE 21
Trois prélats de la Maison de Belfort (Quercy) au XIVe siècle, par M. Edouard FORESTIÉ 37
Une Visite pastorale à Parizot en 1526; par M. l'abbé GALABERT 58
Quelques vestiges archéologiques aux environs de Muret, par M. Alphonse COUGET 65
Notes pour servir à l'histoire du département 71
Bibliographie. — *Un Pèlerinage au pays de saint François*,

Digitized by Google

de M. l'abbé Calhiat, par le général SÉATELLI. — *Études historiques sur les seigneurs et barons de Gaïx, près Castres* (*Tarn*), de M. le baron de Gaïx, par M. MILA DE CABARIEU. — *Une famille d'ingénieurs géographes, Claude Masse* (1630-1637), *sa vie et ses œuvres*, de M. L. Meschinet de Richemont, par M. l'abbé P. FOURMENT 79
Procès-verbaux des séances de janvier, février et mars 86
Recherches sur les Constructions carlovingiennes Moissac par M. MIGNOT 97
Extraits d'un Livre de Raison de la famille Dumas, de Nègrepelisse, dite de Lacaze, communiqué par M. DUMAS DE RAULY 109
Notes pour servir à l'histoire du département. — *Lettres de Jeanne d'Armagnac et de Jean, duc de Berry et d'Auvergne comte de Poitiers, son mari* 131
Réunion des Sociétés savantes à la Sorbonne en 1883. — Compte-rendu 137
Bibliographie. — *Documents historiques sur le Tarn-et-Garonne*, second volume, de M. François Moulenq, par M. MILA DE CABARIEU. — *Œuvres littéraires et musicales* de J.-B. Labat, par M. Emmanuel SOLEVILLE 145
Chronique archéologique. — *Station préhistorique de Soucy. — Chambre romaine pavée en mosaïque. — Sépultures mérovingiennes. — Découverte d'un curieux morceau de sculpture à Lyon. — Un exemple à suivre* 157
Procès-verbaux des séances d'avril, mai et juin 164
Chants populaires du Bas-Quercy, recueillis et notés par M. Emmanuel SOLEVILLE (*Suite*) 177
Les Casques de Montauban, par M. H. DE FRANCE 195
Les Troglodytes pyrénéens, par M. E. DE CAPELLA 202
Les Armoiries d'Aucamville et l'étymologie de ce nom, par M. l'abbé GALABERT 210
Un épisode de la domination anglaise en Guyenne. — *Sommation d'évacuer la Guyenne faite au nom de Philippe-le-Bel par les abbés de Belleperche et de Grandselve, au lieutenant du roi d'Angleterre*, 1293, par M. MILA DE CABARIEU 215
De Mauléon et d'Urre. — *Trois Lettres intimes du XVIe siècle*, par M. le chanoine F. POTTIER 222
Notice Biographique. — Raymond-Jourdain, troubadour,

Digitized by Google

par M. L. GUIRONDET 236
Bibliographie. — *Notes et Documents pour servir à l'histoire civile et religieuse de Puylaroque* (*Tarn-et-Garonne*), de M. l'abbé Razoua, par M. A. BUSCON 242
Chronique archéologique. — *Une sépulture romaine avant le christianisme. — Un obélisque égyptien à Rome. — Découvertes dans l'île de Délos* 247
Procès-verbaux des séances de juillet et août 250
Une journée au château de Saint-Roch, par M. Edouard FORESTIÉ 257
Enquête sur la Mouvance du château de Brassac, en Quercy, par M. Emile REBOUIS 277
Rapport sur l'état des fouilles de Sanxay en novembre 1882, par M. le capitaine QUÉVILLON 289
Analyse d'anciens registres de notaires de Saint-Antonin, par M. Ch. DUMAS DE RAULY 306
Bibliographie. — *Cartulaire et Notes concernant les Alaman et les seigneurs de Lauirec et de Lévis, leurs successeurs immédiats, XIIIe et XIVe siècles* 323
Procès-verbaux des séances de novembre et décembre 325

Tome XII. — 1884.

Biographie de Arnaud Sorbin, dit de Sainte-Foy, prédicateur de Charles IX, Henri III et Henri IV, évêque de Nevers, par M. Em. FORESTIÉ neveu 15
Les Associations rurales sous l'ancien régime, par M. l'abbé GALABERT 38
Sur quelques erreurs d'Histoire et de Géographie locale, par M. L. TAUPIAC 46
La Nourriture de Saint Jean-Baptiste dans le Désert, par M. le chanoine CALHIAT 53
Bibliographie. — *Notes sur quelques ruines romaines de la subdivision de Kef* (*Tunisie*), de M. le sous-lieutenant Espérandieu, par M. DE CAPELLA. — *Documents sur le mobilier du château d'Aiguillon, confisqué en* 1792, de M. Georges Tholin, par M. MILA DE CABARIEU. — *Le personnel du couvent de Saint-Claire de Montauban en* 1559, par M. MILA DE CABARIEUX. 56
Notes pour servir à l'histoire du département. 61

Digitized by Google

Procès-verbaux des séances de janvier, février et mars 67
Chants populaires du Bas-Quercy, recueillis et notés par M. Emmanuel SOLEVILLE 81
Excursion archéologique fait à Cahors le 28 avril 1884, par M. le général SÉATELLI 97
Fragments de Vies de Saints en langue romane du XIVe siècle, par M. Ch. DUMAS DE RAULY 117
Baptêmes, Mariages et Sépultures au XIVe siècle à Montauban, par M. Edouard FORESTIÉ 126
Un Reliquaire-Ostensoir, par M. le chanoine POTTIER 137
Bibliographie. — *Les Langues et l'espèce humaine*, de M. de Dubor, par M. Arthur DE CAPELLA 147
Procès-verbaux des séances d'avril et mai 149
Etymologie et transformations des noms des repas, par M. le général LEWAL 161
Les Mœurs chrétiennes au XVe siècle, par l'abbé GALABERT. 181
Excursion à Villemur (Haute-Garonne). — Compte-rendu par M. DE MÉRIC DE BELLEFON 194
La peste à Grenade pendant les XVIe et XVIIe siècles, par M. R. RUMEAU 204
Clochettes d'église des XVe, XVIe et XVIIe siècles, par M. le chanoine F, POTTIER 216
Bibliographie. — *A propos d'une édition de Mireille.* — Lecture faite à la Société archéologique de Tarn-et-Garonne par M. le baron DE RIVIÈRES. — *La Judicature de Verdun avant son annexion à la Guyenne*, de M. Charlles DE SAINT-MARTIN, par M. de Méric de Bellefon. — *Monographie de Labastide-de-Sérou (Ariège)*, de M. R. RUMEAU, par M. MILA DE CABARIEU 229
Notes pour servir à l'histoire du département. — *Sentence arbitrale rendue sur le différend élevé entre le recteur de Donzac et les habitants de la paroisse touchant le casuel de ladite cure*, par M. l'abbé E. SICARD 237
Procès-verbaux des séances de juin et juillet 238
Biographie de Arnaud Sorbin, dit de Sainte-Foy, prédicateur de Charles IX, Henri III et Henri IV, évêque de Nevers (*Suite et fin*), par M. Em. FORESTIÉ *neveu* 249
Inventaires des meubles précieux de Sorbin 281
Bibliographie des écrits de Sorbin 283
L'Inscription de La Grange Lescou (Tarn-et-Garonne), par Mgr X. BARBIER DE MONTAULT 289

Digitized by Google

Excursion archéologique faite à Saint-Porquier et à Finhan le 8 juillet 1884. — Compte-rendu par M. Auguste BUSCON. 301
Notes archéologiques. — *Les Clochettes de Langres et d'Orléans*, par Mgr X. BARBIER DE MONTAULT 310
Bibliographie. — *Cours élémentaire d'archéologie religieuse* ; *Mobilier*, de M. l'abbé J. MALLET, par M. le chanoine POTTIER. — HISTOIRE MONUMENTALE. *La Messe de saint Grégoire ou l'apparition du Christ de Pitié*, de Mgr X. BARBIER DE MONTAULT, par M. le chanoine Paul Fourment 313
Programme du Congrès des Sociétés savantes en 1885 318
Procès-verbaux des séances d'août et novembre 321

Tome XIII. — 1885.

Décret instituant la Société archéologique d'utilité publique. XV
Statuts de la Société XVII
Le très ancien Château de Castelsarrasin, par M. L. TAUPIAC. 1
Nos Pères à table. — *Etude sur l'alimentation des Montalbanais aux XIIe, XIVe et XVIe siècles*, par M. Edouard FORESTIÉ 17
Rapport sur les Œuvres de M. de Fontenilles, par M. CLERGEAUD 42
Histoire des Mots français, par M. le chanoine CALHIAT 50
Bibliographie. — *Saint François d'Assise* (1182-1226) 57
Procès-verbaux des séances de décembre 1884, janvier et février 1885 64
Le très ancien Château de Castelsarrasin (*Suite et fin*), par M. L. TAUPIAC 77
Mémoires de Jacques Thuet, docteur avocat, de 1616 à 1630, par M. Ch. DUMAS DE RAULY 101
Les fers à Hosties de Marsac (Tarn-et-Garonne), par Mgr BARBIER DE MONTAULT 117
Bibliographie. — *Publications diverses sur l'ancienne province du Dauphiné, et Répertoire des sources historiques au Moyen-Age*, de M. l'abbé CHEVALLIER, par M. MILA de CABARIEU. 126
Notes pour servir à l'histoire du département. — Pillage de l'église Saint-Pierre d'Auvillar par les Huguenots. —

Digitized by Google

Extraits du deuxième volume du registre des délibérations de Grenade. — Coppie des patentes d'Henry IV sur la démolition du chasteau de la présente ville et maison du sieur d'Agre (à Auvillar). — Réjouissances publiques à Beaumont-de-Lomagne au XVIIIe siècle 130
Variétés. — Carrières antiques de porphyre dans le Var. — Sépulture gallo-romaine à Grenade-sur-Garonne. — Les dates et les origines des coutumes de Saint-Antonin. 138
Procès-verbaux des séances de mars avril et mai 146
Les Coutumes de Villemade, par François MOULENQ 157
Mémoires de Jacques Thuet, docteur-avocat, de 1616 à 1630 (*Suite et fin*), par M. Ch. DUMAS DE RAULY 187
La Communauté de Saint-Nicolas de la Grave était-elle comprise dans le ressort de l'ancienne juridiction de Verdun par M. le baron DE RIVIÈRE 217
A propos d'une nouvelle clochette de Johannes a Tine, par M. Ch. DE SAINT- MARTIN 208
Programme du Congrès des sociétés savantes en 1886 223
Procès-verbaux des séances de juin, juillet et août 226
Chants populaires du Bas-Quercy (Noëls), recueillis et notés par M. Emmanuel Soleville 237
Règlement du corps de ville de Saint-Antonin au diocèse de Rodez, sur la fabrication des draps, du 7 août 1351, en langage du pays, par M. MILA DE CABARIEU 253
Les Coutumes de Larrazet, d'Angeville et de Fajolles, par M. Emile REBOUIS 271
Excursion faite par la Société archéologique à Bruniquel, Puycelci et Saint-Urcisse en 1885. — Rapport par M. le le baron de RIVIÈRE 284
Bibliographie. — Le Cartulaire de l'Université d'Avignon, de M. le docteur Laval, médecin major au 10e dragons, par M. A. BUSCON 296
Procès-verbaux des séances de novembre et décembre 304

Tome XIV. — 1886.

Etat somptuaire de la bourgeoisie et de la petite noblesse du XIIIe au XVIe siècle, par M. Charles DUMAS DE RAULY. 1
Les vieilles Orgues de Montauban. — Lecture faite à la réu-

Digitized by Google

nion des Sociétés des Beaux-Arts à la Sorbonne en 1885, par M. Edouard FORESTIÉ 9
Coutumes de Larrazet, par M. Emile RÉBOUIS 20
Notes pour servir à l'histoire du département. — Détails historiques sur quelques localités du Quercy, extraits du « Liber inquestarum », de Nicolas de Chartres (1269-1298): Auvillar, Donzac, Dunes et Valence, par M. Ch. DUMAS DE RAULY 30
Monuments de Saint-Sernin de Thézels, par M. A. DE SAINT-JEAN DE BELLEUD 36
Bibliographie. — Documents historiques sur le Tarn-et-Garonne, de M. François MOULENQ, par M. Mila de Cabarieu. — ETUDE SUR LE MOYEN-AGE: Histoire d'une commune et d'une baronnie du Quercy (Castelnau-de-Montratier), de M. Léopold LIMAYRAC, par M. A. de Saint-Jean de Belleud. — Recueil de chansons populaires, de M. E. ROLLAND, par M. Emmanuel Soleville 38
Procès-verbaux des séances de janvier, février et mars 52
Un inventaire de meubles du château royal de Verdun, en 1572, par M. Ch. DE SAINT-MARTIN 65
Au Carmel de Montauban, par M. l'abbé Camille DAUX 82
La Charte des Coutumes d'Aucamville, par M. l'abbé GALABERT 97
Deux nouvelles Clochettes de Johannes a Fine (Montauban et Barbonvieille), par M. le chanoine POTTIER 111
De l'usage des préfixes En et Na, par M. MILA DE CABARIEU. 117
Note sur les stations préhistoriques de Bruniquel, par M. le Docteur COSTE. 123
Bibliographie. — Histoire de Lescure, de M. l'abbé Henri GRAULE, par M. Ed. de R. — Architecture religieuse de l'Agenais du Xe au XVIe siècle, de M. THOLIN, par M. MÉRIC DE BELLEFON 128
Notes pour servir à l'histoire du département. — Notariat de Montech 133
Procès-verbaux des séances d'avril et mai 137
L'Ave Maria. — Son origine et ses transformations, par M. l'abbé Augustin LURY 145
La Peste à Grenade pendant les XVIe et XVIIe siècles (1586-1653), par M. R. RUMEAU 172
Coutumes de Valence d'Agen, concédées le 28 décembre 1283 par Edouard 1er, roi d'Angleterre, par M. Emile RÉBOUIS. 177

Digitized by Google

Un vase de verre à incinération, par M. le chanoine POTTIER. 195
Bibliographie. — Histoire de la verrerie et de l'émaillerie, de M. Edouard GARNIER, par Mgr Barbier de Montault. Excursion à Montpellier-le-Vieux, de M. Eugène TRUTAT, par M. le Chanoine Pottier. — Histoire du pèlerinage du Saint-Crucifix, de M. l'abbé J. QUÉREL, par M. A. de C. 200
Notes pour servir à l'histoire du département. — Notariat de Montech (Suite). — Contrat d'apprentissage de maçon en 1505 211
Procès-verbaux des séances de juin et juillet 218
Chants populaires du Bas Quercy, recueillis et notés par M. Emmanuel SOLEVILLE 225
Saint-Antonin, Féneyrols, Varen, Conques. — Rapport sur une Excursion de la Société archéologique, par M. le capitaine FOURNIER 249
Les Origines de l'hôtel-de-ville de Saint-Antonin, par M. Ch. DUMAS DE RAULY 277
Bibliographie. — Histoire de l'Eglise de Montauban, de M. l'abbé Camille DAUX, par M. Auguste Buscon 289
Procès-verbaux des séances d'août, novembre et décembre. 295

Tome XV. — 1887.

Une communauté paroissiale au Moyen-Age ou Monographie d'Arnac, par M. J.-A. GALABERT 1
Une Maison de la rue Cour-de-Toulouse aux deux derniers siècles, par M. CLAVERIE 30
Bertrand de Terride, par M. Prosper DU FAUR 42
Bibliographie. — La Perse, la Chaldée et la Susiane, de Madame Jane DIEULAFOY, par M. le vicomte de Gironde. 55
Programme du Congrès des sociétés savantes en 1887 65
Procès-verbaux des séances de Janvier février et mars 70
Coutumes de Castelsagrat, par M. Emile RÉBOUIS 81
Une Clochette du XVIe siècle. — Lecture faite à la Société archéologique par M. DE CASSAIGNEAU DE SAINT-FÉLIX. 117
Boucles Mérovingiennes trouvées à Bressols (Tarn-et-Garonne), par M. Edmond CABIÉ 121
Le Moment et le Lieu précis de l'Incarnation, par Mgr BARBIER DE MONTAULT 127

Digitized by Google

Notes pour servir à l'histoire du département. — Un capitaine en 1586, par M. Mila de Cabarieu. — Fortifications du Mas-Grenier. Siège de Montauban, par M. Rumeau. — Sur le pays de Garnès, par M. E. Cabié. — Extrait d'un livre de raison de la famille Contard, du Burgaud, par M. Rumeau 131
Bibliographie. — Les Montalbanais et le Refuge, de M. H. de France, par M. Mila de Cabarieu. — Inscriptions inédites de l'Université d'Avignon, de M. le docteur Laval, par M. A. Buscsn 138
Photographies archéologiques ou artistiques appartenant à la Société archéologique 145
Procès-verbaux des séances d'avril, mai et juin 150
Etudes sur le Moyen-Age. — Le Vêtement civil et ecclésiastique dans le Sud-Ouest de la France, par M. Edouard Forestié 161
Deux lettres concernant l'abbaye de Grandselve, par M. l'abbé A. Quihlot 193
L'antique Maison des saints martyrs Jean et Paul sur le Cœlius, par M. l'abbé Augustin Lury 203
L'église abbatiale de Grandselve et ses reliques, par M. l'abbé J.-A.-Galabert 212
Clochettes. — Une douzième de Joannes a Fine, Clochette du XVIIe siècle, par M. le baron de Rivières ..... — 219
Notes pour servir à l'histoire du département. — Note sur la paroisse d'Arnac, par M. L. Guirondet. — Un nouveau prieur de Francou, par Dom Antoine Dubourg. — Instruction pour la défense du département de Tarn-et-Garonne en 1814, par M. le capitaine G. Labruyère 223
Bibliographie. — Les possession de l'église de Bethléem, en Gascogne, de M. le comte Riant, par M. Louis Lapierre 232
Programme du Congrès des Sociétés savantes à la Sorbonne en 1888 235
Procès-verbal de la séance de juillet 239
Etudes sur le Moyen-Age. — Le Vêtement civil et ecclésiastique dans le Sud-Ouest de la France (Suite et fin), par M. Edouard Forestié 241
Inventaire des reliquaires et joyaux de l'église Cathédrale de Montauban, par M. Ch. Dumas de Rauly 263

Digitized by Google

Unification de quelques églises du canton de Saint-Antonin au IXe siècle, par M. l'abbé J.-A.-Firmin GALABERT 286
Les Clochettes de Dijon, de Johannes a Fine. — Une nouvelle de Montauban. — Lettre au Président de la Société par M. l'abbé MORILLOT 292
Bibliographie. — La grande muraille de Chine, de M. l'abbé LARRIEU, par M. le général SÉATELLI 298
Programme du Congrès des Sociétés savantes à la Sorbonne, en 1888 (Suite et fin) 306
Procès-verbaux des séances d'août, novembre et décembre. 308

Tome XVI. — 1888.

La reddition du château de Montesquieu et Bertrand de Montégut, par M. Charles DUMAS DE RAULY 1
Etymologie du nom de Caylus, par l'abbé J.-A.-F. GALABERT. 16
La paroisse rurale dans l'ancienne France, par l'abbé E.-J. BACALERIE 19
Une journée en Gascogne, par M. le chanoine F. POTTIER. 43
Les Amulæ du trésor de l'abbaye de Moissac par M. le chanoine F. POTTIER 61
Notes pour servir à l'histoire du département. — Un nouvel abbé de Beaulieu. — Un doyen du chapitre collégial de Saint-Etienne du Tescou, par M. l'abbé OUILHOT. 69
Procès-verbaux des séances de janvier, février, mars 1888. 77
Excursion de la Société (23, 24 et 25 avril 1888). — Monsempron, Bonaguil, Pestillac, Fumel, Gavaudun, Biron. — Compte-rendu par M. CLERGEAUD 89
Du Vandalisme dans le Mobilier religieux du Midi de la France, par M. le baron Edmond de RIVIÈRES 123
Un Rétable de saint Eutrope du XVe siècle (Collection Cartault), par M. le Chanoine Fernand POTTIER 138
Bibliographie. — A Suse, par Mme Dieulafoy, de M. le docteur COSTE. 148
Procès-verbal de la séance d'avril 1888 165
Séance extraordinaire tenue au château de Bonaguil le 23 avril 1888. — Voyage de la Société archéologique en Italie. — Vente du Cartulaire de Beaumont-de-Lomagne 168
Du rôle des Milices et des Gardes bourgeoises avant la Révolution, par M. Edouard LABRUYÈRE 169

Digitized by Google

L'ancien « Garnesium » ou le pays de Grenier, par M. Charles DE SAINT-MARTIN 201
Notes et commentaires sur un autographie de Louis David, par M. Jules MOMMÉJA 212
Nobiliaire du canton de Saint-Antonin, par M. L. GUIRONDET. 221
Notes pour servir à l'histoire du département. — Bail d'école entre Blazi Granier, maître des scolles de Verdun (Tarn-et-Garonne), et Anthoinette La Vidie, veuve de feu Guillaume Contard du Burgauld (Haute-Garonne), par M. R. RUMEAU. — Les Frères Prêcheurs en Gascogne aux XIIIe et XIVe siècles, de M. l'abbé Douais, par M. l'abbé F. GALABERT 231
Bibliographie. — *Manfred*, poème dramatique de Lord Byron, traduit en vers par M. C. Trébla (Albert Bouïc), par M. Emm. SOLEVILLE. — Etudes historiques et critiques sur la Peste, de M. Emile Rébouis, par M le docteur COSTE 235
Procès-verbaux des séances de mai et juin 1888 244
Du rôle des Milices et des Gardes bourgeoises avant la Révolution, par M. Edouard LABRUYÈRE (Suite et fin) 249
Le Cartulaire de Saint-Sernin et les églises de notre diocèse, par l'abbé J.-A. GALABERT 279
La Peste de Moissac en 1628, par M. DUGUÉ. 288
Découverte de tumulus gaulois aux environs de Bruniquel, par M. H. MILA DE CABARIEU 295
Quelques jours en Espagne, par M. le baron DE RIVIÈRES. 299
Bibliographie. — La Société littéraire et l'ancienne Académie de Montauban (1730-1791). — Histoire de ces Sociétés et Biographie de tous les Académiciens, de M. Em. Forestié, par M. MILA DE CABARIEU 313
Procès-verbaux des séances des mois de juillet, août, novembre et décembre 317
Table des planches contenues dans le volume 330

Tome XVII. — 1889.

Chants populaires du Bas-Quercy, recueillis et notés par M. Emmanuel SOLEVILLE. — Encore des Noëls 1
La tombe de François de La Valette, évêque de Vabres,

Digitized by Google

retrouvée à Cornusson, par M. le chanoine Fernand POTTIER. 16
Etudes sur le XIVe siècle. — La Vie militaire en Quercy, par M. Edouard FORESTIÉ 27
Bibliographie. — Simple coup d'œil sur l'ouvrage « La Basilica di San Marco in Venezia », édité par Ferd. Ongania, de Venise, commencé en 1877, terminé en 1887, par M. Albert BOUIC. — Larra et son église, annexe de Grenade (Haute-Garonne), de M. R. RUMEAU, par M. L. LAPIERRE 44
Programme de l'excursion de la Société à Carcassonne, Narbonne et Béziers 52
Procès-verbaux des séances des mois de janvier, février et mars 56
Le Coffret émaillé de l'Hospitalet et ses similaires, par Mgr BARBIER DE MONTAULT 65
Nobiliaire du canton de Saint-Antonin, par M. L. GUIRONDET 98
Description sommaire du château et de la chapelle de Bioule, ainsi que de leurs peintures, par M. P. DE FONTENILLES. 113
Bibliographie. — Une analyse graphique du poème de Dante, par M. J. MOMMÉJA. — Monographie de l'abbaye de Belleperche, de M. Fontanié, par M. L. LAPIERRE. — Une Conférence sur la Topographie, de M. le commandant Quévillon, par M. MILA DE CABARIEU. — Bibliographie de l'Histoire de France, de M. G. Monod, par M. E. RÉBOUIS 123
Procès-verbal de la séance de mars 1889 142
Excursion de la Société, les 6, 7 et 8 mai 1889, à Carcassonne, Fontfroide, Narbonne et Béziers: Première journée, par M. le Lieutenant-Colonel FOREL ———————— 145
Deuxième journée, par M. J. DE SÉVERAC 162
Troisième journée, par M. DE MÉRIC DE BELLEFON 169
Nobiliaire du canton de Saint-Antonin, par M. L. GUIRONDET 180
Quelques Agnus-Dei antérieurs à ce siècle, par M. le chanoine F. POTTIER 194
Des Langues et de leurs transformations successives, par M. MILA DE CABARIEU 212
Notes pour servir à l'histoire du département. — Mener la mariée au Moustier, par M. l'abbé Firmin GALABERT 217

Digitized by Google

Procès-verbaux des séances des mois de mai et de juin 219
Les Chartes de Coutumes de Tarn-et-Garonne, par M. le chanoine POTTIER 225
Exposition des habitations humaines au Champ de Mars, à Paris, par M. MILA DE CABARIEU 250
Rapports sur l'excursion de la Société archéologique, des 22 et 23 octobre 1889, à Lectoure et à Auch.
Lectoure, par M. A. DE COSTE 257
Auch, par M. Paul FONTANIÉ 264
La Croix et Pieta de Castanet, à Saint-Urcisse, par M. Henri de VIVIÈS 275
Lettre d'une dame de Mauvers aux consuls d'Aucamville, par M. l'abbé J.-A. GALABERT 278
Notes pour servir à l'histoire du département. — Une rectification au sujet de saint Exupère de Toulouse, par M. E. BACALERIE. — Les Ciseaux de Grisolles au XVIIe siècle, par M. Edmond CABIÉ 282
Procès-verbaux des séances des mois de juillet, novembre et décembre 286, 293, 297
Procès-verbal de la séance extraordinaire tenue à Auch, le 22 *octobre* 289

Tome XVIII. — 1890.

La Croix precessionnelle de la collection Olivier à Montauban, par Mgr BARBIER DE MONTAULT 9
La Charte des Coutumes de Caussade, par M. Louis BOSCUS 33
Excursion de mai 1889, de la Société Archéologique de Tarn-et-Garonne. — Narbonne. — Compte-rendu par M. Paul de FONTENILLES 63
Bibliographie. — Chants populaires du Bas-Quercy, recueillis et notés par M. Emmanuel Solleville, par M. A. BOUIC 78
Notes pour servir à l'histoire du département. — Corbarieu, par M. l'abbé GALABERT. — Chartes de Coutumes (Nouveaux documents), par M. le chanoine POTTER .. 87
Biographie de Henry Le Bret, auteur de l'Histoire de Montauban, prévôt de la Cathédrale de cette ville, et Notes sur Cyrano de Bergerac, par M. Em. FORESTIÉ Neveu. .. 89

Digitized by Google

L'Abbaye du Mas-Grenier aux XVIIe et XVIIIe siècles, par M. l'abbé Camille DAUX 129
Lettre de Louis XIII aux Maréchaux de La Force et de Châtillon, par M. DE MÉRIC DE BELLEFON. 154
Procès-verbaux des séances de janvier, février et mars 1890 163
Fac-simile du signet authentique des anciens notaires du département de Tarn-et-Garonne, par M. le capitaine POUSSY 177
Les plates-tombes du moyen âge. — Essai d'esthétique archéologique, par M. Jules MOMMÉJA 189
Excursion de la Société Archéologique en Agenais, le 30 avril 1890. par M. Louis LAPIERRE 204
Les Fêtes montalbanaises en l'honneur d'Ingres. — 10-11 août 1890. — Par M. Edouard FORESTIÉ 221
Bibliographie. — Œuvres complètes de Mgr Barbier de Montault. — Histoire de la Novelle 118, dans les pays de Droit écrit, depuis Justinien jusqu'à 1789, de M. Jarriand, docteur en droit, par M. H. CARRIEU. — Une première par jour, Causerie sur le théâtre, de M. Albert Soubies, par M. Henri FOREL. — Sainte Livrade. Etude historique et critique sur sa vie, son martyre, ses reliques et son culte, de M. Castex, chanoine honoraire, archiprêtre, curé de Sainte-Livrade, par M. le chanoine Fernand POTTIER. 229
Notes pour servir à l'histoire du département. — Procès entre le Chapitre de Montauban et Gérard de Faydit pour la succession de Raymond de Bar, par M. A. BUSCON. 240
Procès-verbaux des séances d'avril, mai, juin, juillet 1890 .. 243
L'abbaye du Mas-Grenier aux XVIIe et XVIIIe siècles (*Suite*), par M. l'abbé Camille DAUX 257
Des prénoms usités au Moyen-Age dans la région garonnaise. Raymond VII et Castelsarrasin, par M. Emile- Hippolyte REBOUIS. 289
L'Aygat de Montauban de 1766 et une œuvre inédite d'Ingres, par M. Henry de FRANCE 303
Bibliographie. — Parysatis, de Jane Dieulafoy, par M. le comte de Gironde 316
Procès-verbaux des séances d'août et novembre 1890 322

Tome XIX. — 1891

Excursion de la Société archéologique dans la Gironde (21-22-23 octobre 1890):

Digitized by Google

La Réole et Cadillac, par M. le chanoine DE CARSALADE DU PONT 9
Bordeaux, par M. Paul FONTANIÉ 24
Château de la Brède, par M. A. DE COSTE 44
Le Bureau des Trésoriers de France de Montauban (1635-1790), par M. DE MILA DE CABARIEU 57
Le Coffret émaillé de SaintMartin d'Aucamville, par M. le chanoine Fernand POTTIER 71
Procès-verbaux des séances de décembre 1890, janvier et février 1891 80
L'Abbaye du Mas-Grenier aux XVIIe et XVIIIe siècles (*Suite et fin*), par M. l'abbé Camille DAUX ——————— 89
L'ivoire du trésor de la Cathédrale de Narbonne, par M. Paul DE FONTENILLES 132
La Charte d'Escazeaux (1271), par M. Prosper DU FAUR. 138
Procès-verbaux des séances d'avril et de mai 1891 164
Noces d'argent de la Société, fondée en 1866: comptes-rendus communications diverses et rapports:
Programme des fêtes organisées du 23 juin au 6 juillet 1891 174
1re journée, 23 juin. — Banquet au château de Montauriol; Allocution adressée au Président de la Société par le Vice-Président, au nom de ses confrères; Réponse de M. le chanoine Pottier; Toast de M. le Préfet, de M. de Lahondès, etc., etc. Compliment en vers de M. l'abbé Ferrand, de l'Académie de Bordeaux; Allocutions du baron de Rivières, de M. Adolphe Magen et de M. Albert Soubies. 179
Inauguration de l'Exposition par la Société et ses invités.. 192
Séance publique du soir: Discours de M. de Lasteyrie; Réponse du Président; Eloge, en vers, de la Société, par M. le chanoine Calhiat; Causerie par M. P. de Fontenilles, avec projections lumineuses, sur les Excursions de la Société dans le Tarn-et-Garonne et les départements circonvoisins; Intermèdes de musique 194
Programme des intermèdes de musique de la première séance 198
2e journée 24 juin. — Excursion à Moissac; Visite au château de Saint-Roch; Toasts et Allocutions prononcées au dîner offert par M. et Mme de Monbrison; Compte-rendu par M. de Malafosse 213
3e journée, 25 juin. — Ouverture de l'Exposition au public 235
4e journée, 26 juin. — Audition musicale dans l'après-midi 237

Digitized by Google

5e journée, 27 juin. — Exposition du relief des Pyrénées centrales et Conférence de M. E. Wallon 243
6e journée, 28 juin. — Dans la soirée, Conférence sur la Russie par M. Cartailhac, avec projections lumineuses et intermèdes de musique. 247
7e journée, 29 juin. — Audition musicale dans l'après-midi .. 253
8e journée, 30 juin. — Seconde conférence de M. E. Wallon sur son relief des Pyrénées centrales 259
9e journée, 1er juillet. — Conférence de M. Trutat sur l'Italie, avec projections lumineuses et intermèdes de musique 261

Tome XX. — 1892.

Les Livres de Comptes des frères Boysset, marchands de Saint-Antonin de Rouergue au XVIe siècle, par M. Ed. Forestié 1
Bulle d'institution d'un notaire apostolique, par Mgr X. Barbier de Montault 22
Nobiliaire du canton de Saint-Antonin, par M. L. Guirondet 36
Un Montalbanais armé du XIVe siècle, par M. le Chanoine Pottier 50
Bibliographie. — P. de Lunel, dit Cavalier Lunel, de Montech, troubadour du XIVe siècle, mainteneur des Jeux-Floraux de Toulouse, de M. Edouard Forestié par M. de Mila de Cabarieu 57
Procès-verbaux des séances de décembre 1891, janvier, février et mars 1892 61
Eloge de François Moulenq, Secrétaire général de la Société archéologique de Tarn-et-Garonne, par M. Edouard Forestié 85
Le Bureau des Trésoriers de France de Montauban, 1635-1790, par M. de Mila de Cabarieu 101
La Société historique de Gascogne dans le Tarn-et-Garonne:
1° Compte-rendu par M. de Casaigneau de Saint-Félix 119
2° Discours de M. le chanoine Pottier, président de la Société 124
3° Gesta Johannæ per Vascones, par M. le chanoine de Carsalade du pont 127

Digitized by Google

4° Les gens de la basoche dans la vicomté de Lomagne au XVIe siècle, par M. TIERNY, archiviste du Gers 133
4° A travers le vieux Montauban, par M. Henry de FRANCE 140
Les Francs-Archers de Caylus et une feuille de route en roman, par M. l'abbé F. GALABERT 155
Procès-verbaux des séances d'avril et mai 1892 161
Du rôle des Moines dans l'architecture du Moyen-Age. — Analyse de la conférence faite par M. Anthyme Saint-Paul, en séance publique de la Société archéologique de Tarn-et-Garonne, le 19 mars 1892, par M. Jules MOMMÉJA 169
Excursion en Comminges. — Saint-Bertrand. — Valcabrère. — Luchon. — Saint-Aventin. — Cazaux. — Saint-Béat (5, 6 et 7 septembre 1892):
Itinéraire, par M. le chanoine POTTIER 189
Valcabrère et Saint-Bertrand de Comminges, par M. Jules DE LAHONDÈS 197
Luchon, Saint-Aventin et Cazaux, par M. J. DE MALAFOSSE 208
Procès-verbal de la séance de Luchon, par M. Paul FONTANIÉ 215
Saint-Béat, par M. P. CARRÈRE DE MAYNARD 218
Aliénation des Biens ecclésiastiques dans le diocèse de Cahors en 1576, par M. l'abbé TAILLEFER 223
Nobiliaire du canton de Saint-Antonin, par M. L. GUIRONDET 231
Bibliographie. — Retour d'Espagne, de M. le c[te] de Gironde, par M. Sérizolles. — L'église Saint-Etienne cathédrale de Toulouse, de M.J. de Lahondès, par M. DE VILARET 244
Procès-verbal de la séance de juin 1892 252
Une Confrérie au XVIIe et au XVIIIe siècle. — La Confrérie de Saint-Eutrope à Dunes en Condomois, par M. l'abbé BOUISSOU et M. Stéphane STROWSKI 257
Les Plaques de foyer. — Lecture faite à la Société archéologique le 2 novembre 1892, par M. le baron de RIVIÈRES 286
Le général Séatelli. — Nécrologie par M. le chanoine H. CALHIAT. — Discours de M. le général VINCENDON. — Discours de M. MILA DE CABARIEU. — Allocution de M. le chanoine POTTIER, président de la Société archéologique 305
Bibliographie. — Le vicomte de Maurès de Malartic, son arrière petit-neveu, par M. MILA DE CABARIEU. — Mélanges

Digitized by Google

sur Richard Wagner, de MM. Albert Soubies et Charles Malherbe, par M. A. C. 313
Procès-verbaux des séances de juillet, août et novembre 1892. 319
Liste des planches hors texte 332

Tome XXI. — 1893.

Quelques mots sur la statuaire grecque à propos des marbres d'Egine, par M. le comte Léopold de GIRONDE 15
Les Plaques de foyer (*Suite et fin*). — Lecture faite à la Société archéologique le 2 novembre 1892, par M. le baron DE RIVIÈRES 31
Les Monuments du berceau et de la tombe de Saint-Exupère d'Arreau en Comminges, par M. l'abbé E.-J. BACALERIE 43
Le Bureau des Trésoriers de France 1635-1790, par M. de MILA DE CABARIEU 52
Procès-verbaux des séances de décembre 1892, et janvier 1893 75
Le Parement d'autel de l'évêché de Montauban, par Mgr X. BARBIER DE MONTAULT 81
Les Sarcophages chrétiens de Perges. — Lettre à M. de Méric de Bellefon, membre de la Société archéologique, par M Jules MOMMÉJA 107
La Société archéologique de Tarn-et-Garonne au Congrès de la Sorbonne en 1893. Visite à Saint-Denis, Chartres et Limoges 120
Une visite au château de Chantilly, par M. G. DE DUBOR 137
Excursion photographique et archéologique du 2 mai 1893. 144
Quelques mots sur Varen, Milhars et Pechroudil, par M. Ch. DUMAS DE RAULY 153
Bibliographie. — Deux Livres de Raison de l'Agenais, suivi d'extraits d'autres registres domestiques, de M. Tamisey de Larroque, par M. Ch. DUMAS DE RAULY 163
Notes pour servir à l'histoire du département. — Deux lettres de Louis XIII au comte de Noailles, ambassadeur de France à Rome, par M. l'abbé Aubin Quilhot 168
Procès-verbal de la séance de mars 1893 173
Jean Corneille, de Rouen, docteur-médecin et professeur à Montauban. — Notes biographiques, par M. Em. FORESTIÉ Neveu 177

Digitized by Google

Nobiliaire du canton de Saint-Antonin par M. L. GUIRONDET . 185
Etude sur les Deuils domestiques à Montricoux (Tarn-et-Garonne), par M. le chanoine Henri Calhiat 205
Les Excursions d'avril de la Société archéologique de Tarn-et-Garonne (Suite). — Une visite à l'église abbatiale de Saint-Denis, par M. Philippe LAUZUN. — Une journée à Chartres, par M. le commandant OUÉVILLON 212, 219
Notes por servir à l'histoire du département. — Archives de la Société (Les d'Arnaux de Brossard), par M. le capitaine POUSSY. — Ordonnance établissant les quartiers d'hiver du régiment de Saint-Luc, par M. l'abbé B. TAILLEFER, par M. Ernest MOING 231, 234, 238
Chronique. — Archéologie musicale, par M. A. BOUIC 242
Procès-verbaux des séances des mois de février, mars et mai 1893 ..... 245, 248, 25
Prélats originaires du Tarn-et-Garonne, par MM. Emerand FORESTIÉ Neveu et l'abbé GALABERT 25
Une matrice de plaque de cheminée au XVIIe siècle, par Mgr X. BARBIER DE MONTAULT. 28
Notes pour servir à l'histoire du département. — Un compétiteur de Géraud Faydit, évêque de Montauban, par M. l'abbé GALABERT. — Note sur la famille de Pechrodil, par M. L. GUIRONDET. — La tombe de Rouffio, capitaine huguenot, par M. Jules MOMMÉJA. —Une lettre des consuls de Toulouse à ceux de Nohic au sujet des canons qu'ils leur avaient prêtés, par M. Edouard FORESTIÉ. 299
Guide archéologique de l'excursion en Périgord et en Quercy du 25 au 30 septembre 1893, par M. le chan. POTTIER. 309
Procès-verbaux des séances des mois de juin, juillet, août et novembre 1893. ..... 321, 324, 330, 332
Planches hors texte contenues dans le volume 337

Tome XXII. — 1894.

Composition des diverses sections (Photographie et Musique). 13
Prélats originaires du Tarn-et-Garonne, par MM. Emerand FORESTIÉ Neveu et l'abbé GALABERT (*Suite*). — Guillau-

Digitized by Google

me IV de Cardailhac. — Guillaume 1er de Cardailhac. — Jean de Cardailhac. — Bertrand de Cardailhac. — Bernard de Carit. — Sylvestre de Cruzy-Marcillac. — Jean Des Prez. — Raymond Des Prez. — Jean IV Des Prez. — Jean V de Lettes. — Jacques Des Prez. — Raymond-Guillaume de Donzac. — Michel-Marie Double. — Guillaume Doucin, Doussin ou Dulcin. — Jean-Louis Dubruelh. — Guillaume de Durfort de Duras. — Guasbert Duval ou Du Val. — Joseph d'Esparbès de Lussan. — Garcie de Faudoas. — Noël-Math.-Vict.-Marie Gaussail. — Géraud. 17

Rapport sur les travaux de section de photographie, année 1893), par M. DE MÉRIC DE BELLEFON 39

Excursion de la Société archéologique de Tarn-et-Garonne dans le Haut-Quercy et le Périgord (Visite à Souillac, Fénelon, Paluel, Sarlat, Marquay, Laussel, Commarque et le roc Saint-Christophe, par M. CARRÈRE DE MAYNARDJ. — (Visite à Sarlat, Domme, La Roque-Gazac, Beynac et Cadouin, par M. Maurice GARREAU) 45, 50

Bibliographie. — Compte-rendu de l'historique du 10e dragons, par M. le lieutenant d'Ollone offert à la Société archéologique par M. le lieutenant Charroy; par M. le commandant ROQUES 69

Procès-verbaux des séances du mois de décembre 1893, des mois de janvier et février 1894. ..... 77, 80, 83

Prélats originaires du Tarn-et-Garonne, par Emerand FORESTIÉ Neveu et l'abbé GALABERT (Suite). — Joseph-Armand Gignoux. — Fabien-Sébastien Imbertie. — Izarn. — Jean de Jagot. — Pierre de Jean. — Gilbert de Jean Pierre de La Broue. — Armand de La Perarède. — François Ier de La Valette-Cornusson. — François II de La Valette-Cornusson. — François III de La Valette-Cornusson. — Jean-Georges Le Franc de Pompignan. — Jean-Aimé de Levezou de Vezins. — Vital du Lyon ou de Lion. — Pierre du Lyon ou de Lion. 89

Lapeyrouse et Bénas, par M. Robert LATREILLE. 113

Conférence de Mgr Biet sur le Thibet et Etude sur ses Monnaies, par M. le capitaine DE VILLARET. 130

Excursion photographique et archéologique du 13 mars 1894, par M. Georges DUBOIS-GODIN. 144

Notes pour servir à l'histoire du département. — Les ancien-

Digitized by Google

nes faïences du Tarn-et-Garonne, d'après le Dictionnaire de la céramique de M. Edouard Garnier, par M. Jules Momméja. — Démolition des fortifications de Caussade, par M. l'abbé Taillefer. 153, 154
Voyage dans le Nord de la France, Aix-la-Chapelle, Cologne, la Belgique et la Hollande (du 19 août au 9 septembre 1894). 156
Procès-verbaux des séances des mois de mars et avril 1894. 160, 164
Prélats originaires du Tarn-et-Garonne, par MM. Emérand Forestié Neveu et l'abbé Galabert (*Suite*). — Armand de Narcès ou de Nacès. — Richard Neveu ou Nepos. — Pierre Neveu. — Guillaume d'Ortolan. — Saint Paterne. — Pierre-Jean-Françoie de Persin de Montgaillard. — Gaillard de Preissac ou de Pressac. — Charles-André-Toussaint-Bruno de Ramond-Lalande. — Pierre de Saint-Martial. — Guillaume Saumaté 169
Lapeyrouse et Bénac (Suite et fin), par M. Robert Latreille. 185
Le Bureau des Trésoriers de France de Montauban (1635-1790), par M. de Mila de Cabarieu 201
Promenade archéologique et photographique. — Dieupentale et Verdun-sur-Garonne. — Les collections et l'atelier de Léo Boistel, par M. Marcel Sémézies 217
Observations d'un spécialiste sur le Parement d'autel de l'évêché de Montauban, par Mgr Barbier de Montault ..— 227
Audition donnée par la section de musique de la Société archéologique, le 8 juin 1894, au château de Verlhaguet, par M. Edouard Forestié 232
Procès-verbaux des séances des mois de mai, juin et juillet 1894 ..... 239, 244, 249.
Prélats originaires du Tarn-et-Garonne, par MM. Emérand Forestié Neveu et l'abbé Galabert (Suite et fin) 253
Le Bureau des Trésoriers de France de Montauban (1635-1790), par M. de Mila de Cabarieu (Suite) 285
Excursion photographique et archéologique à Penne, Saint-Antonin et Féneyrols (3 juillet 1894), par M. le lieutenant Condaminas 300
Notes pour servir à l'histoire du département. — Extrait du *Bulletin* de la Société archéologique du Midi de la France, contenant, à la date du 12 juin 1894, une communication de M. de Saint-Martin, sur la paroisse de Savenès.

Digitized by Google

dans la commune de Verdun (Tarn-et-Garonne), par M. de C. — Le peintre Abraham Ramondou, par M. Jules Momméja. — Un compétiteur de Jean Faydit, évêque de Montauban, par M. l'abbé Galabert. — Lettre de l'intendant de Montauban à Dom Bernard de Montfaucon, moine de l'abbaye de Saint-Germain des Près (Voir le *Correspondant* du 10 mai 1891, par M. F. P. — Le Poignard du Grand-Maître Jean Parisot de La Valette, par M. F. P. — L'église de Saint-Paul de Bournac, par M. B. Taillefer. — Compromis entre la demoiselle de Gayrac, veuve du seigneur de Luzech, et Jean Larmié, maître peintre (1590), par M. B. Taillefer. — Litrage des églises de Bressols, Brial, Campsas et Saint-Lizier (1786), par M. F. Pottier. 314

Bibliographie 330

Procès-verbaux des séances des mois d'août et novembre 1894 ..... 335, 342.

Table des planches hors texte contenues dans le volume 348

Table des Prélats originaires du Tarn-et-Garonne 352

Tome XXIII. – 1895

Composition des diverses sections (Photographie et Musique), ... 13

Sociétés avec lesquelles la Société fait échange 14

Revues reçues par la Société 16

Un Mobilier seigneurial du XVe siècle. — Le château de Montbeton en 1496, par M. Edouard FORESTIÉ 17

Rapport sur les travaux de la section de photographie (année 1894), par M. DE MÉRIC DE BELLEFON 52

Note sur un Tambourin de Provence du XIIIe siècle fabriqué à Montauban, par M. Jules Momméja 58

Notes pour servir à l'histoire du département. — Règlement de la justice de Saint-Paul del Burgues, privilèges et coutumes (27 novembre 1598), par M. l'abbé B. Taillefer. — Archives de Pau; Lettre de M. l'abbé Galabert, par M. F. Galabert. — La légende de Moissac, par D. Froment de Beaurepaire. — La fin de la lignée de Fezembat, par M. le baron de Rivières. — Les bâtons à la procession des Rogations, à Tulle, par M. René Fage. — Jean de

Digitized by Google

Saint-Etienne, compétiteur de Jean de Batut à l'évêché de Montauban, par M. F. Galabert. — Un miracle de Sainte-Foi de Conques, Contribution à l'histoire de la maison de Montpezat, par M. Jules Momméja. — Livre de Comptes d'un tailleur de Castelsarrasin au XVIIe siècle, par M. P. Du Faur 63
Procès-verbaux des séances du mois de décembre 1894 et du mois de janvier 1895 ..... 88, 1.
Histoire de l'imprimerie à Montauban. — Arnaud de Saint-Bonnet, premier imprimeur catholique à Montauban (1639-40), par M. Em. Forestié Neveu 105
Le Bureau des trésoriers de France (1715-1790), par M. de Mila de Cabarieu 123
Essai sur la tactique au siège de Montauban, par M. H. de France 141
La première Excursion de la Société archéologique en 1895. — Castelsarrasin et Belleperche, par M. Marcel Sémézies. 163
Procès-verbal de la séance du mois de février 1895 170
Une soirée chez le général de Boysson 176
Procès-verbal de la séance du mois de mars 1893 180
Une Visite à l'hôtel de ville de Montauban 186
Procès-verbal de la séance du mois d'avril 1895 189
Un village au poivoir des Routiers, Puylagarde (1381-1385), par M. l'abbé Firmin Galabert 201
Charte de Coutumes donnée par Raymond, comte de Toulouse, aux habitants de Montclard (3 mai 1249), par M. l'abbé Taillefer 209
Les Médecins de la région pendant les XVIe, XVIIe et XVIIIe siècle. — Grenade-sur-Garonne, par M. R. Rumeau 221
Promenade de la section de photographie à Grisolles et Pompignan, par M. l'abbé Henri de Scorbiac 236
Excursion de la Société archéologique au château du Grès et à Lauzerte, par M. Jean Bourdeau 241
La voix du Seigneur dans nos cloches, par M. le chanoine Pottier 249
Bibliographie. — Le Luth et sa tablature, de M. Frédéric Noulet, par M. le chanoine Fourment. — Notre-Dame de Tudet ou de Protection, dans l'ancienne vicomté de Lomagne, ancien diocèse de Lectoure, aujourd'hui diocèse

Digitized by Google

d'Auch, de M. Sommabère, curé de Gaudonville (Gers), par M. Jules Frayssinet 255, 259
Procès-verbaux des séances des mois de mai et juin 1895 263, 270
Conférence de Mgr Cazet sur Madagascar, le 15 juin 1895. — Compte-rendu par M. Edouard Forestié 276
Procès-verbal de la séance de juillet 1895 279
Le Bureau des Trésoriers de France de Montauban (1715-1790), par M. de Mila de Cabarieu 289
Alain de Varènes. Un Humaniste montalbanais oublié, notice bibliographique, par MM. Emérand Forestié Neveu et l'abbé Galabert 311
La Légende du château de Miramont, note inédite de M. Charles-Edmond de Satur, et commentaire de M. Jules Momméja 322
Les Coutumes de Moissac, par M. Brissaud 333
Deux Phylactères du trésor de Grandselve, par M. le chanoine Pottier 345
Procès-verbal de la séance du mois d'août 1895 388
Troubles survenus le 10 mai 1790, à Montauban. — Lettre inédite, par M. le capitaine Peillard. — Note sur le même sujet, par M. Em. Forestié 401
La Société aux Noces d'or de Monseigneur l'Evêque de Montauban 402
Procès-verbal de la séance du mois de novembre 1895 405
Table des planches hors texte contenues dans le volume 412

Tome XXIV. — 1896.

Composition des diverses sections (Photographie, Musique, Beaux-Arts) 13
Sociétés avec lesquelles la Société fait échange 14
Revues reçues par la Société 16
Bal-el-Molouk (Haute-Egypte), par M. le comte Léopold de Gironde 17
Montricoux durant la première moitié du XVIe siècle par M. l'abbé Firmin Galabert 29
Une Clochette flamande à l'exposition d'Angers, par Mgr X. Barbier de Montault 37
Excursion de la Société archéologique à Caussade, Septfonds et Puylaroque (9 avril 1896), par M. Jean Bourdeau 47

Digitized by Google

L'Imprimerie à Puylaurens à la suite de l'Académie protestante de Montauban transférée dans cette ville de l'Albigeois (1659-1685), par M. Em. FORESTIÉ Neveu 53
Rapport sur les Travaux de la section de photographie (année 1895), par M DE MERIC DE BELLEFON. 64
Bibliographie. — Les derniers travaux de M. J.-F. Bladé sur la Géographie historique, par M. P. FONTANIÉ 72
Procès-verbaux. — Séances du mois de décembre 1895, et du mois de janvier 1896 82,
Rapport sur les Travaux de la Société pendant l'année 1895, par M. Ed. FORESTIÉ 92
Rapport sur le Mémoire de M. Aragon, relatif à la famille de Buisson d'Aussonne, par M. Gabriel de GASTEBOIS 96
Procès-verbal. — Séance du mois de février 1896 100
Voyage de la Société archéologique de T.-et-G. au Comtat-Venaissin et en Provence. — Marseille, Toulon et Aix, par G. de GASTEBOIS (Supplément).
La Seigneurie de Savenès, par M. Charles de SAINT-MARTIN. 109
Excursion à Caylus et à Lacapelle-Livron, par M. Gabriel DE GASTEBOIS 124
Compagnies anglaises et françaises autour de Saint-Antonin (1437-1440), par M. l'abbé F. GALABERT 134
Ateliers de Verdures dans le Tarn-et-Garonne (1499-1515), par M. l'abbé F. GALABERT 145
La Dépense journalière d'un Château quercynois au XIVe siècle, par M. EDOUARD FORESTIÉ 150
Procès-verbal. — Séance du mois de mars 1896 172
Audition musicale chez M. Guibal, par M. EDOUARD FORESTIÉ. 176
Procès-verbal. — Séance du mois d'avril 1896 177
Rapport sur l'Exposition de l'Œuvre de J.-P. Anglade, par M Jean DE SÉVERAC 186
Procès-verbal. — Séance du mois de mai 1896 193
Les Pyrénées sous la neige. — Les Rayons Rœntgen. — Conférence de M. Trutat (22 avril 1896), par M. Ed. FORESTIÉ 199
Matinée musicale donnée à la Mairie au bénéfice de la Loterie de J.-P. Anglade, par M. EDOUARD FORESTIÉ 203
La Dépense journalière d'un Château quercynois au XIVe siècle (suite et fin), par M. Ed. FORESTIÉ 205

Digitized by Google

Un Projet de Réparation à l'église Saint-Sauveur de Castelsarrasin au XVe siècle, par M. P. FONTANIÉ 232
La Langue parlée par les Anglais à l'époque de leur Domination en Guyenne, par M. J. MOMMÉJA 240
Une Maison de Saint-Antonin au XVIIIe siècle 246
Notes pour servir à l'Histoire du Département. — Le Fief des Malhols et son église. — Droits de Pêche de l'abbaye de La Garde-Dieu, sur la rivière d'Aveyron, par M. L. BOSCUS 255
Castelsarrasin au XVIIe siècle: Lettre d'amortissement pour les consuls et habitants de Castelsarrasin, diocèse du Bas-Montauban. — Saint-Porquier au XVIIe siècle: Lettre d'amortissement pour les consuls et habitants de Saint-Porquier, diocèse du Bas-Montauban, par CH. DE MÉZAMAT DE L'ISLE 259
Puygaillard-de-Quercy, par M. MILA DE CABARIEU 267
Procès-verbal. — Séance du mois de juin 1896 272
Note sur une Epée gauloise en bronze trouvée à Gandalou, près Castelsarrasin, par M. le docteur BOE 274
Le Costume des Religieuses de Costejean, par M. l'abbé GALABERT 276
Les Miracles de Saint Mathurin, à Lauzerte, par M. l'abbé TAILLEFER. — Le Costume des quatre Valets de ville de Saint-Antonin. (Criée publique. Avis au public). — Décret de Démolition des Murailles de Saint-Antonin, par M. l'abbé J. BES 278
Procès-verbal. — Séance du mois de juillet 1896. — Un Peintre amateur montalbanais du siècle dernier, par M. J. MOMMÉJA. — Une Délibération de la communauté de Montesquieu (19 mars 1725), par M. l'abbé TAILLEFER 283
Le Rôle des Rentes foncières à Moissac en 1313, au profit du Seigneur laïque, par M. X 285
Histoire de la Musique allemande (A propos du livre de M. Albert Soubies), par M. le chanoine STOUMPFF 319
A propos d'Antiquités cadurciennes, par M. le commandant ROQUES 351
Pétrarque, Laure et Lombez, par M. E. DE SCORBIAC 362
Ribotte ou Ribaute-Charon (Notes biographiques sur ce peintre amateur et collectionneur), par M. Em. FORESTIÉ Neveu 374

Digitized by Google

Procès-verbal de la séance du mois d'août 1894. — La chapelle Saint-Mathurin de Lauzerte (Archives de la Mairie), par M. l'abbé TAILLEFER. — A propos de l'Excursion à Caylus, par M. l'abbé GALABERT 380
Procès-verbal de la séance du mois de novembre 1896. — Lettre de M. le comte de Marsy. — L'Inventaire mobilier de l'Hôpital de Caylus en 1451, par M. l'abbé GALABERT. — Jean l'Aveugle, roi de Bohême, dans ses relations avec la France, traduction par Mlle JEHANNE DE VALON. — Chapelle Notre-Dame de Lauzerte, son rétable et ses décorations, par M. l'abbé TAILLEFER 387
Table des planches hors texte 398
Voyage de la Société archéologique de Tarn-et-Garonne au Comtat-Venaissin et en Provence (suite): — Montpellier, par M. le chanoine F. POTTIER. — Arles, Les Saintes-Maries, par M. AUGUSTE BUSCON (Supplément)

Tome XXV. — 1897.

Composition des diverses Sections (Photographie, Musique, Beaux-Arts) 13
Sociétés avec lesquelles la Société fait échange 16
Revues reçues par la Société 16
La Confrérie des Pèlerins de Mgr saint Jacques de Moissac en Quercy, par M. l'abbé C. DAUX (à suivre) 17
Jeanne d'Albret et la Guerre civile, par M. SÉMÉZIES 35
Principaux Capitaines du Montalbanais durant les troubles du XVIe siècle, par M. l'abbé F. GALABERT (à suivre) 49
Rôti-Cochon, par M. le commandant ROQUES 56
Bibliographie. — « Deux Livres de raison (1517-1550), » par MM. Louis de SANTI et Auguste VIDAL, par M. l'abbé F. GALABERT. — « Influence des Métropolitains d'Eauze et de leurs ayants-droit les Archevêques d'Auch en Navarre et en Aragon », par M. J.-F. Bladé, par M. FONTANIÉ .. 70
Notes pour servir à l'histoire du Département. — Deux Eglises du Diocèse de Montauban antérieures à l'an 1000, par A. DE ROUMÉJOUX 76
Procès-verbal de la Séance du 2 décembre 1896. — L'ancien Trésor de l'Eglise de Varen, par M. l'abbé F. GALABERT. 82

Digitized by Google

Procès-verbal de la Séance du 6 janvier 1897. — Rapport sur les Travaux de la Société pendant l'année 1896, par M. Ed. Forestié. — Rapport sur les Travaux de la Section de Photographie pendant l'année 1896, par M. A. de Méric de Bellefon. 92
Procès-verbal de la Séance du 3 février 1897. — Vœu concernant la conservation des anciens bâtiments du Sénéchal. — Acte d'hommage d'Hugues de la Motte à Arnaud de Carmaing, seigneur de Nègrepelisse, 6 octobre 1387, par l'abbé F. Galabert 102
Voyage de la Société archéologique de Tarn-et-Garonne au Comtat-Venaissin et en Provence (suite): — Montmajour, Les Baux, par M. A. Buscon. — Avignon, Orange, par P. Fontanié (Supplément)
Exposition artistique et rétrospective 105
Séance d'ouverture 106
Première audition musicale 107
Deuxième — — 109
Visite de la Société archéologique du Midi de la France 111
Troisième audition musicale 112
Quatrième — — 115
Conférence de M. Marcel Sémézies. — Préliminaires. — Organisation de l'Exposition. — Style du XVe siècle. — Renaissance. — Louis XIII. — Louis XIV. — Louis XV. — Louis XVI. — Révolution et Empire. — Conclusions. 163
Conférence de M. E. Cartaillac sur les Sanctuaires antiques de la Grèce 165
Séance de clôture 167
Costume des Dames montalbanaises au XIVe siècle, par M. Ed. Forestié 168
Apothéose d'un Immortel de Montauban. — Ingres interviewé: Discours en vers, par M. le chanoine Calhiat 168
Rapport du comte de Gironde sur l'Exposition des Beaux-Arts et l'Art contemporain 174
Allocution finale, par M. le président Pottier 198
Rapport sur l'Exposition de Photographie, par M. de Bellefon, président de la Section 203
Notes. — Liste des Exposants: Partie rétrospective 211
Lauzerte et les Protestants: Première période des Guerres de Religion (1560-1578), par M. l'abbé Taillefer 213

Digitized by Google

Le Dict d'un Mort: Inscription inédite du XIIIe siècle en roman et en latin,par M. le chanoine F. POTTIER 229
La Confrérie des Pèlerins de Mgr saint Jacques de Moissac en Quercy (suite), par M. l'abbé CAM. DAUX 238
Principaux Capitaines du Montalbanais durant les troubles du XVIe siècle (suite), par M. l'abbé F. GALABERT 280
Notes pour servir à l'histoire du Département. — Notes sur Beaumont, par M. RUMEAU 290
Chronique 293
Procès-verbal de la Séance du 6 mars 1897 — Le Carnaval de Lauzerte en 1774, par M. l'abbé TAILLEFER 295
Procès-verbal de la Séance du 7 avril 1897. — Un Four public (dessin du XVIIIe siècle). — Lettre de M. A. DE COSTE. — Abbaye de Moissac, par M. l'abbé TAILLEFER. — Notes provenant des minutes de l'étude de M. BOUZAC. — La confrérie de Saint-Crépin à Moissac en 1491, par M. l'abbé F. GALABERT 299
Procès-verbal de la Séance du 5 mai 1897. — Allocution prononcée à l'occasion de la distinction décernée à M. le chanoine POTTIER, par M. Ed. FORESTIÉ 305
Procès-verbal de la Séance du 25 mai 1897 (tenue à Foncave). 309
Procès-verbal de la Séance du 2 juin 1897. — La construction du clocher de Finhan, par M. BOUZAC 310
Principaux Capitaines du Montalbanais durant les troubles du XVIe siècle (suite), par M. l'abbé F. GALABERT 322
Huit heures à Toulouse (Excursion de la Société archéologique), par M. J. BOURDEAU 337
La Confrérie des Pèlerins de Mgr saint Jacques de Moissac en Quercy (fin), par M. l'abbé CAMILLE DAUX 347
Nègrepelisse, Bruniquel, Foncave et Saint-Maffre (Promenade de la Société archéologique), par M. DALONS 384
Epreuves photographiques inaltérables: Papier au charbon-velours V. Artigue (Communication faite à la Sorbonne, 21 avril 1897), par M. l'abbé M.-F. LABORIE 390
Habitations troglodytiques et silos (Notes quercynoises), par M. J. MOMMÉJA 399
Une nouvelle collecte de Clochettes de Joannes à Fine, par M. le baron DE RIVIÈRES 411
Procès-verbal de la Séance du 7 juillet 1897. — « Les grandes Figures chrétiennes de la Sorbonne au XIXe siècle »,

Digitized by Google

de M. le chanoine CALHIAT, par M. le commandant ROQUES. — Projet d'établissement d'un Présidial à Moissac, par M. l'abbé TAILLEFER. — « Mémoire sur l'Evêché de Bayonne », de M. J.-F. BLADÉ, par M. FONTANIÉ 414
Procès-verbal de la Séance du 4 août 1897. — Un chirurgien de Moissac au siècle dernier, par M. le baron de RIVIÈRES — Note sur le « Symantaire de l'église Sanct-Anthoni », près Valence d'Agen, par M. MOING 425
Procès-verbal de la Séance du 3 novembre 1897. — Lettre de M. Guibal à M. le Président. — Transaction passée entre les Protestants et les catholiques de Laguépie, par M. MAISONOBE. — Eglise de Castelferrus. — Chapellenie de Cardaillac, par M. l'abbé TAILLEFER. — « Corbeyran de Cardaillac-Sarlabous, » de M. ED. FORESTIÉ, par M. SÉMÉZIES 429

Tome XXVI. — 1898,

Composition des diverses sections (Photographie, Musique et Beaux-Arts) 13
Sociétés avec lesquelles la Société fait échange 14
Revues reçues par la Société. 16
Les Gens de Langue d'Oc aux Etats de Chinon (octobre 1428), par M. de MILA DE CABARIEU. 17
Principaux Capitaines du Montalbanais durant les troubles du XVIe siècle (*suite et fin*), par M. l'abbé F. GALABERT. 27
Coutumes d'Asques (1512), communiquées et traduites par M. P. DUFAUR, préface de M. Ed. FORESTIÉ 54
Procès verbal de la séance du mois de décembre 1897. — Lettre de M. DE LAHONDÈS, président de la Société archéologique du Midi, à M. le Président. — Visite de la Société archéologique aux habitations souterraines de Léojac, par M. ED. FORESTIÉ. 76
Le Centenaire d'un Régiment inconnu, par M. le commandant ROQUES. 81
Coutumes d'Asques (1512) (suite et fin), communiquées et traduites par M. P. DUFAUR, préface de M. ED. FORESTIÉ. 1 91

Digitized by Google

« L'Assassinat du duc de Guise » (18 février 1563), par M. le baron de RUBLE, analyse de M. MARCEL SÉMÉZIES. 104
Encore quelques mots sur les plaques de foyer, par M. le baron de RIVIÈRES. 117
Lauzerte au XIVe siècle, (1851-1360), par M. l'abbé B. TAILLEFER. 125
Visite de quelques paroisses du diocèse actuel de Montauban au XIIIe siècle, par M. l'abbé F. GALABERT. 133
A propos de l'« Addolorata » de l'hospice de Moissac par M. le chanoine POTTIER. 146
Bibliographie. — « Histoire de la Musique en Portugal », par M. ALBERT SOUBIES, analyse de M. le chanoine A. CONTENSOU. — « Madame Gényer, Mère Marie de Jésus, etc... » par M. l'abbé HENRI CALHIAT, résumé par M. le Cte Guichard de SCORBIAC. 154
Chronique. — Découverte de statues romaines à Martres-Tolosanes. — Fêtes en l'honneur de la chape de saint Martin. — Une évocation du XVe siècle. 160
Procès-verbal de la Séance du 5 janvier 1898. 162
Note relative à une découverte de monnaies, lue par M. COLLOMBIER. 164
Rapport sur les travaux de la Société archéologique pendant l'année 1897, par M. ED. FORESTIÉ. 167
Procès-verbal de la Séance du 2 février 1898. 172
Article élogieux sur le regretté M. le baron de RUBLE, publié dans le *Courrier*, par M. ED. FORESTIÈ. 173
« La Musique en Russie et la Musique en Hongrie, » de M. ALBERT SOUBIES, analyse par MM. le chanoine STOUMPFF et Ed. FORESTIÉ. 177
Excursion de la Société à Piquecos et Ardus, par M. G. de GASTEBOIS. 195
Le « Liber miraculorum sancte Fidis » et notre Diocèse, par M. l'abbé F. GALABERT. 202
Rapport sur l'excursion à Valence, Auvillar, Lamothe-Bardigues et Le Goulac, par M. C. de LAFONTAN DE GOTH... 207
Le Rouergue montalbanais, par M. l'abbé CAM. DAUX. .. 219
Notes quercynoises: Le sculpteur Jean Tournier, par M. J. MOMMÉJA. 239
Procès-verbal de la Séance du 2 mars 1898. 244
Extrait du *Messager de Toulouse* à propos de la mort de M. Adolphe-Joseph-Anne-Lionel, vicomte de Barbot. .. 245

Digitized by Google

Note sur la mort de M. le baron Marc de Lassus, président de la Société des études du Comminges. 246
Dévotion populaire à saint Cnuphre, martyr, par M. l'abbé TAILLEFER. 247
Procès-verbal de la Séance du 6 avril 1898. 249
Lettre de Mme la baronne de Ruble remerciant la Société de sa nomination. 250
Acquisition par la Société de documents relatifs au Tarn-et-Garonne provenant de Villefranche-de-Rouergue..... 250
Une bastide disparue, par M. l'abbé GALABERT. 251
Procès-verbal de la Séance du 4 mai 1898. 253
Note sur la bastide de Pomaret, commune de Maumusson, par M. l'abbé GALABERT. 253
Nouveau cimetière barbare à Monteils, par M. JULES MOMMÉJA. 254
Etat militaire de la France en 1752 (d'après un manuscrit inédit), par M. le lieutenant-colonel BOUSSON. 257
Le Cupidon de Praxitèle au Musée de Montauban, par M. ED. FORESTIÉ. 266
De Villemade à Loubéjac (Promenade de la Section de Photographie, le 26 avril 1898), par M. l'abbé VERNHES 270
Statuette gallo-romaine, par M. le commandant ROQUES. 277
Saint-Antonin (1424-1452), par M. l'abbé GALABERT. 280
Portait de Jésus à Montauban et à Rome, par M. RAOUL LAFORGUE, professeur à l'Ecole normale 293
Le Rouergue quercynois, par M. l'abbé GALABERT. 298
Le Musée de Moissac, par M.le commandant ROQUES... 303
Les Monuments primitifs de la forêt de la Grésigne, par M. le docteur I. ALIBERT. 306
Une vieille Inscription à l'église Saint-Barthélemy de Lauzerte et les Armoiries de la ville, par M. l'abbé TAILLEFER 312
Procès-verbal de la séance du 6 juillet 1898. 317
Lettre au sujet de la mort de M. P. Tamisey de Larroque 319
Un Paréage sanglant (1604-12), par M. l'abbé TAILLEFER. 320
Procès-verbal de la séance du 6 juillet 1898. 324
Lettre de remerciements de M. H. Tamisey de Larroque. 324
Bastides disparues, par M. l'abbé F. GALABERT. 326
Procès-verbal de la séance du 3 août 1898. 327
Lettre de M. Legrand; réception des Cadets de Gascogne 327
Extrait des Mémoires de Messire Jean Plantavit de la Pause, seigneur de Margon en Languedoc. 328

Digitized by Google

Livre de raison de la famille Delon, présenté par M. le Président. 331
Procès-verbal de la séance du 2 novembre 1898. 333
Lettre de M. le général de Bellegarde. 335
Nomination de M. Jules Momméjà: lettre de M. Xavier de Lassalle au sujet du conservateur du Musée d'Agen. .. 338
Trouvaille de vieilles monnaies, confiées à M. le Président 339
Table des planches hors texte contenues dans le volume.. 341

Tome XXVII. — 1899.

Composition des sections (Photographie, Musique et Beaux-Arts). 13
Société avec lesquelles la Société fait échange 14
Revues reçues par la Société. 16
L'Hymnaire de l'Abbaye de Moissac aux Xe et XIe siècles, par M. l'abbé Camille DAUX 17
La Société archéologique à Albi, par M. A. MAISONOBE. ... 46
La Photographie au Congrès de Toulouse, par M. l'abbé LABORIE. 58
Les Cuivres du graveur hollandais Reinders au Musée de Montauban (Pages d'iconographie), par M. le chanoine F. POTTIER. 67
Rapport sur les travaux de la Société archéologique pendant l'année 1898, par M. Ed. FORESTIÉ 81
Procès-verbal de la séance du 7 décembre 1898. — Lettre de M. Lévêque, membre de la Société, au sujet de son départ de Montauban. — Inhumation du baron de Ruble, par M. Ed. FORESTIÉ. — Discours de M. BLADÉ. — Discours de M. MILA DE CABARIEU 88
Procès-verbal de la séance du 4 janvier 1899. — Lettre de M. COMBARIEU, curé de Saint-Jean-du-Bouzet, au sujet de vestiges d'une villa gallo-romaine. — Femmes vaillantes (Les Jeanne Hachette de Montauban), par M. J. BOURDEAU. 98
Le Tropaire prosier de l'abbaye de Montauriol au XIe siècle, par M. l'abbé Camille DAUX 105
Baux de charpente de maison (1344), par M. Edouard FORESTIÉ 126

Digitized by Google

Chansons et Bourrées limousines, par M. le chanoine CONTENSOU 133
Documents pontificaux. — Extraits des Archives vaticanes pour servir à l'histoire du diocèse de Montauban aux XIVe et XVe siècles, par M. l'abbé LURY 138
Excursion de la Société dans l'ouest de la France: — Solesmes, Sablé et Le Mans, par M. ARTHUR DE COSTE. — Nantes, par M. le chanoine FOURMENT 156
Chronique 175
Procès-verbal de la séance du 1er février 1899. — Famille de Pechpeyrou: Une rectification, par M. l'abbé Taillefer. — Lettre de M. Jules MOMMÉJA à M. le Président, au sujet de son travail sur le Dict d'un mort. — Analyse d'un manuscrit contenant deux lettres écrites en 1756, par M. DUFAUR. — La châtellenie de Caylus, par M. l'abbé GALABERT. — Compte-rendu d'une visite aux fouilles de Saint-Jean-du-Bouzet, par M. le chanoine POTTIER. — Histoire de la musique en Espagne, par M. A. SOUBIES; analyse par M. le chanoine A. CONTENSOU. — Notes sur la généalogie de la famille de Roquefeuil: Etude sur la baronnie de Castelnau-de-Montratier, par M. Léopold LIMAYRAC; rectification par M. Abel MAISONOBE. — La vieille église de Valence-d'Agen, par M. l'abbé F. GALABERT 176
Le Tropaire prosier de l'abbaye de Montauriol au XIe siècle, par M. l'abbé Camille DAUX (Suite et fin). 193
Le Couvent des Frères Prêcheurs de Montauban, par M. le baron de RIVIÈRES 218
Le Crucifix de l'église de Mirabel, au diocèse de Montauban, par Mgr X. BARBIER DE MONTAULT 232
Administration et testament de Jean de Castelnau, par M. l'abbé F. GALABERT 240
Un curé de Goutz envoyé à Lourdes par lettre de cachet (1787), par M. Richard de BOYSSON 250
Procès-verbal de la séance du 1er mars 1899. — Hommage rendu à la mémoire de M. le général Lacoste de l'Isle, par M. le chanoine F. POTTIER. — Discours de M. le général DESSIRIER, commandant la 33e division, aux obsèques de M. le général LACOSTE de l'ISLE. — Compte-rendu du dernier Annuaire de la noblesse italienne, par M. de MILA de CABARIEU. — Lettre de M. le lieutenant de vaisseau de

Digitized by Google

Tournemire, relative à deux personnages de sa famille. — Les écoles de Saint-Antonin en 1514, par M. l'abbé Galabert. — L'évêché des Gascons, par M. J.-F. Bladé; analyse de M. P. Fontanie 278
Procès-verbal de la séance du 1er avril 1899. — Lettre de M. Cabié, de la Société archéologique du Tarn, à propos des découvertes d'oppida dans la Grésigne par M. le docteur Alibert. — Lettre de M. Triger, président de la Société archéologique du Maine, au sujet du Congrès de Toulouse. — Le pont de Saint-Antonin, par M. l'abbé Galabert. — Famille de Gironde des Melonnes (1592-1636), par M. l'abbé Taillefer. — Les Durfort 292
Les Cuves baptismales en plomb au diocèse de Montauban, par M. le chanoine F. Pottier 305
Vignettes typographiques d'une Imprimerie montalbanaise tri-centenaire, par M. Ed. Forestié 316
Documents pontificaux extraits des Archives vaticanes... etc. (suite), par M. l'abbé Lury 327
Procès-verbal de la séance du 3 mai 1899. — Hommage adressé par M. le Président à la mémoire de M. Ludovic Cartault. — Lettre de M. Depeyre à la Société archéologique. — Lettre de M. de Roumejoux adressée à M. le Président. — Remerciements adressés par M. Triger à la Société archéologique. — Service funèbre fait à Saint-Antonin au roi Charles VII, note communiquée par M. l'abbé Galabert 345
Procès-verbal de la séance du 6 juin 1899. — Regrets exprimés par M. le Président au sujet du décès du général comte de Ganay. — Lettre de M. le Secrétaire général de la Société du Tarn à M. le Président. — Note sur la maison de Mézamat de Lisle, compte-rendu par M. de Gastebois 350
Procès-verbal de la séance du 5 juillet 1899 355
La citadelle de Lauzerte et ses munitions, note envoyée par M. l'abbé Taillefer 358
Notes pour servir à l'histoire de Caussade extraites des minutes de Pierre et Jean Carlati, notaires, communiquées par l'abbé Taillefer 360
Procès-verbal de la séance du 3 août 1899 363
Procès-verbal de la séance du 8 novembre 1899. — Souvenir

Digitized by Google

de regrets au sujet du décès de M. Olivier et du R. P. Daniel Belbèze, membres de la Société, adressé par M. le Président 205

Tome XXVIII. — 1900.

Composition des Sections (Photographie, Musique et Beaux-Arts) 12
Sociétés avec lesquelles la Société fait échange 13
Revues reçues par la Société 16
La « Hierarchia catholica » et les Evêques de Montauban au Moyen-Age, par M. l'abbé Camille Daux 17
Les Vicomtes de Saint-Antonin et leurs possessions, par M. l'abbé F. Galabert 36
Gramat, Padirac, Rocamadour (Excursion au pays des Causses), par M. P. Fontanié 53
Excursion à Gandalou et Castelsarrasin, par M. le baron de Rivières 65
Bibliographie. La vie parlementaire à Rome sous la République, par M. Mispoulet; analyse de M. P. Fontanié. — Gandalou (Castrum Vandalorum), par M. Charles de Mézamat de l'Isle; analyse de M. le baron de Rivières 74
Monuments de Tarn-et-Garonne. Extrait du Catalogue des relevés, dessins et aquarelles, etc., dressé par M. A. Perrault-Dabot 84
Procès-verbal de la séance du 6 décembre 1899. — Lettre du R. P. Raynal, directeur de l'Ecole de Sorèze. — Le service militaire à Saint-Antonin au XIVe siècle, par M. l'abbé F. Galabert 85
Procès-verbal de la séance du 10 janvier 1900. — Lettre de M. de Roumejoux. — Ordonnance de l'Evêque de Cahors (1746), communication de M. l'abbé Tailleuer. — Le Grand livre bleu de Grandselve, note de M. Rumeau. — Rapport du Secrétaire général sur les travaux de la Société archéologique pendant l'année 1899. — Le Monastère de Saint-Antonin et les comtes d'Armagnac (1432), par M. l'abbé F. Galabert 91
Les Crucifix similaires de Mirabel et de Rome, par Mgr X. Barbier de Montault, et notes sur le crucifix de Mirabel, par M. l'abbé Camille Daux 105

Digitized by Google

Penne et Bruniquel, par M. Saint-Yves 115
Familles de Pechpeyrou et de Cours, par M. de Mézamat de Lisle 124
Le Château du Chartron, par M. le baron Maxime de Latour. 131
La Statue de Notre-Dame-des-Gauchs (des Joies), de l'église Saint-Sauveur de Castelsarrasin, par M. de Mézamat de Lisle 138
Audition musicale au Château de Labastiole, par M. J. Bourdeau 143
Leçons de l'Office de la Fête de Saint-Antonin et de la Translation de ses Reliques, traduction par l'abbé J. Bez 146
Bibliographie. — Les Cloches d'Anvers et les Documents historiques sur « Johannes a Fine », par M. le baron de Rivières 158
Procès-verbal de la séance du 7 février 1900 163
Hommage adressé par M. le Président à la mémoire de M. Emerand Forestié 163
Lettre de M. Bladé adressée à M. le Président 166
Minutes de Brousse et de Dandrieu, communication de M. l'abbé Taillefer 167
Les Débuts du Protestantisme à Caylus, note de M. l'abbé Galabert 168
Manuscrits provenant du château d'Aix ou Ays en Quercy, citations de M. de Mila de Cabarieu 170
Le Dîner de la Mutation consulaire à Montauban, le 11 mai 1573, par M. l'abbé Galabert 173
Audition musicale du 19 janvier par la Section de Musique. 176
Procès-verbal de la séance du 7 mars 1900 177
Regrets exprimés par M. le Président au sujet du décès de M. Sainsardos 178
Lettre adressée par M. B. Forestié à M. le Président. 179
Pouvoir de lieutenant général des armées du roi en faveur du sr Claude Sylvestre, notre communiquée par M. l'abbé Taillefer 180
Lettre de M. le baron Félix Béthune à M. le Président. 181
Libertés et franchises de Castelferrus (1392), note transmise par M. de Mézamat de Lisle 182
Les Origines de la paroisse de Lamandine, par M. l'abbé Galabert 185

Digitized by Google

Une Voyante révolutionnaire à Montauban, par l'abbé Camille DAUX 189
Sorèze, Lampy, Saint-Ferréol, par M. DELPEY 205
Le Tombeau du Cardinal Desprez à la Cathédrale de Toulouse, par le chanoine F. POTTIER 221
Visite à Grandselve, par M. E. DEPEYRE 225
Une Macédoine de Cloches, par le baron DE RIVIÈRES 240
Sept-Fonts en Qercy (Tarn-et-Garonne), par le chanoine F. POTTIER 252
Jean-Baptiste-Joseph-Sophie de Pérignon, sous-lieutenant au 1er carabiniers, par M. Marcel SÉMÉZIES 259
Bibliographie 263
« La Musique en Espagne » et « la Musique belge », par M. A. SOUBIES; analyse du chanoine CONTENSOU. 263
« Correspondance de Montalembert et de l'abbé Texier », analyse par le baron de RIVIÈRES 267
« La Cathédrale de Strasbourg », par l'abbé DACHEUX; analyse par le baron de RIVIÈRES 268
Procès-verbal de la séance du 4 avril 1900 272
Regrets exprimés par M. le Président au sujet de la mort de MM. Fourment, Barrère, Bladé et de Marsy 272, 289
Ingres jugé par M. J. BRETON, dans la *Revue des Deux-Mondes* 274
Notes sur l'ancienne église de Caussade, par l'abbé F. GALABERT 278
Lettres de soldats du Premier Empire, communiquées par l'abbé TAILLEFER; analyse du commandant ROQUES 280
Procès-verbal de la séance du 2 mai 1900 284
Feuilles de route de 1680 et 1685, envoyées par l'abbé Taillefer 284
Procès-verbal de la séance du 13 juin 1900 289
Lettre du comte DE GIRONDE sur le Musée du Louvre 291
Quelques mots sur la Peinture du siècle, ses sources, ses tendances, par M. le comte DE GIRONDE 293
Les Coseigneurs de Parisot et la condition sociale de leurs vassaux en 1157, par M. J. LOMBARD 307
Mobilier de l'abbaye de Grandselve en 1790, par M. l'abbé F. GALABERT 317
Un petit Livre de Raison du XVIe siècle, par M. Edouard FORESTIÉ 326
Les Eglises de Verfeil-sur-Seye, par M. l'abbé Camille DAUX. 337

Digitized by Google

Bibliographie 347
Les Comptes consulaires d'Albi (1359-69), publiés par M. A. VIDAL, de la Société du Tarn; analyse de M. Edouard FORESTIÉ 347
L'Odyssée d'un Ambassadeur. — Les voyages du marquis de Nointel, ambassadeur à Constantinople (1670-80), par M. Albert VANDAL; analyse de M. le baron DE RIVIÈRES. 354
L'Epée de Montpezat et quelques armes trouvées dans le Tarn-et-Garonne, par M. le chanoine F. POTTIER 358
Procès-verbal de la séance du 12 juillet 1900. 364
Lettre de Dom GAILLEMIN, abbé de Grandselve, à M. le PRÉSIDENT 365
Notes pour servir à l'histoire locale du département, par M. l'abbé TAILLEFER 368
Procès-verbal de la séance du 2 août 1900 370
Allocution prononcée par M. le Président au sujet du décès de M, DUMAS DE RAULY 370
Analyse de diverses Etudes publiées dans la *Revue de Gascogne*, par M. ROUSSET 372
Acte d'hommage de Bertrand, seigneur de Terride et de Bourret, par M. MAISONOBE 374
Peintures de Puvis de Chavannes à la Sorbonne; notes de M. le comte DE GIRONDE 376
Deux conférences de M. Saint-Yves, par F. P. 378

Tome XXIX. — 1901.

Composition des sections (Photographie, Musique et Beaux-Arts) 13
Sociétés avec lesquelles la Société fait échange 15
Revues reçues par la Société 18
Les Châsses et Reliquaires de Pompignan, autrefois de la Maison professe des Jésuites de Paris, par M. le chanoine F. POTTIER 19
Le Nombre des Hommes libres dans le pays de Tarn-et-Garonne aux XIe et XIIe siècles, par M. l'abbé GALABERT .. 29
Valence d'Agenais, par M. Auguste GRÈZE 52
Procès-verbal de la séance du 14 novembre 1900 .....— 73

Digitized by Google

Allocution de M. le PRÉSIDENT au sujet de la mort soudaine du général de Boysson 73
Essai géologique sur le Tarn-et-Garonne, par G. ROUS; analyse de M. NÉGRIÉ 77
Notes extraites des minutes de Mathurin Castilhe, notaire, par l'abbé TAILLEFER 78
Extrait du Journal de l'Ouest relatif à la visite de la Société archéologique à Poitiers 81
Deux noms d'artistes, note de M. l'abbé GÁLABERT 83
Procès-verbal de la séance du 5 décembre 1900 84
Histoire de la Société académique d'Agen de M. LAUSUN, par M. de MILA DE CABARIEU 85
Coutumes de Castelsarrasin, par M. l'abbé F. GALABERT .. 89
Hugues de Cardaillac et la Poudre à canon (XIVe siècle), par M. Ed. FORESTIÉ 93
Eglises et Chapelles situées dans la juridiction de Valence-d'Agen aux XVI et XVIIe siècle, par M. A. GRÈZE 133
A travers Testaments et Obits, par M. l'abbé Camille DAUX. 140
Deux Planches pour « ex libris », par M. Ed. FORESTIÉ. .. 159
Bibliographie. — « La Désolation des Eglises, Monastères et Hôpitaux en France pendant la Guerre de Cent ans », par le R. P. DENIFLE; analyse de M. le baron DE RIVIÈRES 162
Procès-verbal de la séance du 9 janvier 1901 165
Rapport sur les travaux de la Société archéologique pen-l'année 1900, par M. le Secrétaire général 166
Souhaits confraternels envoyés aux Sociétés correspondantes par M. le Président ou reçus d'elles 171
Confirmation d'établissement des religieuses ursulines de la ville de Castelsarrasin et Coutumes de la Bastide-du-Temple (1260), par M. DE MÉZAMAT DE L'ISLE 173
Procès-verbal de la séance du 6 février 1901 177
Les pertes artistiques occasionnées par l'incendie du château de Belœil (Belgique), etc., et Dons de tableaux faits au Musée de Bayonne, notes lues par M. le baron de RIVIÈRES 179
Lettre de M. le lieutenant Peyris à M. le Président 180
Différend entre les habitants de Saint-Martin-de-Caussanilhes et de Salvagnac et les consuls de Septfonds au sujet des tailles (8 mai 1470), communication de M. l'abbé TAILLEFER 182

Digitized by Google

Hugues de Cardaillac et la Poudre à canon (XIVe siècle) (suite), par M. Ed. Forestié 185
Excursion de la Société. — Senlis, Beauvais et Noyon, par le baron de Rivières 223
Compiègne, par M. Delpey 234
Le Rôle des Bons Hommes dans le Pays de Tarn-et-Garonne, par l'abbé F. Galabert 237
Bibliographie. — Senlis et ses environs, par le chanoine Muller; analyse du baron de Rivières, appréciations de M. le chanoine F. Pottier 249, 250
Procès-verbal de la séance du 6 mars 1901 260
Extrait de l'arbre généalogique de la famille de Hochepied, communiqué par M. J. de Hochepied-Largent 261
Albefeuille, acte envoyé par le baron de Rivières 264
Procès-verbal de la séance du 1er mai 1901 266
Condoléances relatives aux décès de M. Henri Dardenne et de Mgr X. Barbier de Montault, par M. le Président. 266
Une lettre du roi Louis XII, écrite en 1513, note soumise par M. l'abbé A. Buzenac 269
Un Plafond de Delacroix et extraits d'une lettre sur une Exposition d'art, par le comte de Gironde 270
Note relative aux « jambons de Najac », remise par M. Cartailhac 272
La Confrérie Saint-Martial à Montauban au seizième siècle, par M. l'abbé Galabert ..... 273.
Etats de nometage des religieux de nos abbayes cisterciennes en 1790, par M. l'abbé Galabert 276
Conférence de M. Saint-Yves à l'Hôtel-de-Ville, analyse de M. G. Forestié 282
Procès-verbal de la séance du 5 juin 1901 283
Communication de M. l'abbé Taillefer, au sujet de découvertes archéologiques au cimetière de Cazillac ....— 284
Un bienfaiteur de Belleperche; lettre de M. de Saint-Venant, président de la Société archéologique du Vendômois 285
Quelques feuillets d'un Livre d'heures du XVe siècle, analyse de M. l'abbé Galabert 286
Relation du témoignage du zèle que la ville de Montauban a donné, le 2 juillet 1775, au sujet et à l'honneur du sacre de S. M. Louis XVI. — Citation de ce qui a été fait

Digitized by Google

lors du passage en cette ville de Mgr le duc de Chartres, pièces transcrites par M. J. CLAVERIE 290, 292
Installation de la nouvelle municipalité de Montauban en 1791 293
Hugues de Cardaillac et la Poudre à canon (XIVe siècle) (*suite et fin*), par M. ED. FORESTIÉ. 297
Les Clochers de brique polygonaux de l'Ecole toulousaine dans le diocèse de Montauban, par M. le chanoine POTTIER. 313
Villages fortifiés durant le XIVe siècle dans l'étendue du Tarn-etGaronne, par M. l'abbé GALABERT. 333
Excursion de la Société à Pamiers et à Foix, par M. DELPEY 345
Bibliographie. — Les sonnets de Pétrarque, traduits en sonnets français, par M. le docteur Ernest CABADÉ; analyse de M. A. DELPEY. — Etudes coloniales, par M. SAINT-YVES; Etudes historiques, par M. l'abbé Camille DAUX; autres monographies, analyse de M. SÉMÉZIES. 355, 360
Procès-verbal de la séance du 3 juillet 1901. 369
Note sur M. de Laserre, prieur de Pommevic, ancien archiprêtre de Montcabrier, par M. l'abbé TAILLEFER .. 369
Jean de Batut, futur évêque de Montauban, ambassadeur en Angleterre, par M. l'abbé GALABERT 372
Passage de sauterelles à Montauban, le 28 juillet 1397, par M. l'abbé GALABERT 373
Procès-verbal de la séance du 6 novembre 1901 375
Règlement d'armoiries pour le sieur Dominique Lesseps ancien ministre pour le roi à Bruxelles auprès des Pays-Bas Autrichiens, en conséquence des lettres de son anoblissement du mois d'octobre 1777, pièce présentée par M. le chanoine POTTIER. 377
Un vieux procès, communication de M. l'abbé TAILLEFER. 378
Donation du Feu d'Orgueil à l'ordre de Saint-Jean, note de M. l'abbé GALABERT. 380
Supplément aux Clochers de brique de l'Ecole toulousaine, par M. le chanoine POTTIER. 382

Tome XXX. — 1902.

Composition des Sections (Photographie, Musique et Beaux-Arts. 14

Digitized by Google

Sociétés avec lesquelles la Société fait échange. 15
Revues reçues par la Société. 18
A propos du dernier livre de M. A. Soubies: « les Membres de l'Académie des Beaux-Arts depuis la fondation de l'Institut. » par le comte de GIRONDE. 19
Inventaire des possessions de noble Jean, seigneur de Bel Castel en Quercy (1490), publié et annoté par le baron de RIVIÈRES. 28
Excursion de la Société archéologique. — Carcassonne, Fontfroide, Narbonne, par M. Paul PÉCHARMAN. 41
Bibliographie. — Galiot de Genouillac, seigneur d'Assier, grand-maître de l'artillerie, par M. l'abbé F. GALABERT et M. GARY, chanoine honoraire; analyse de M. le lieutenant DANGLADE. 47
Procès-verbal de la séance du 8 décembre 1901. 62
Allocution de M. le Président au sujet du décès de M. du Faur. 62
Notice histrique sur le château de Gramont, par M. de la FONTAN de GOTH. 64
Procès-verbal de la séance du 8 janvier 1902. 69
Allocution du Cte de GIRONDE relative au titre de vicaire général honoraire de Perpignan donné à M. le Président. 69
Lettre de Mgr de CARSALADE DU PONT à M. le Président. 70
Souhaits adressés par M. le Président à diverses Sociétés. 71
Vœux en roman, par M. NOGUIER. 72
Lettre de M. le général KONNE. .....e..... 72
Lettre de M. GRÈZE au sujet de divers documents. 73
Deux bastides disparues, par M. l'abbé GALABERT. 74
Note sortie des plats d'un livre de 1666 par M. le Président. 76
Audition musicale du 17 janvier 1902, par M. J. BOURDEAU. 77
Programme de l'audition musicale. 79
Procès-verbal de la séance du 8 février 1902. 79
Sentiments de condoléances exprimés par M. le Président au sujet de la mort du général Verrier et de M. le chanoine Henri Graule. 80
Réponse de M. le Ministre à la demande de subvention pour les fouilles à exécuter à Saint-Pierre de Moissac. 81
Note de M. Ed. FORESTIÉ au sujet d'une excursion projetée à Rieux et au château de St-Elix, lue par M. B. FORESTIÉ. 81
81

Digitized by Google

Rapport sur les travaux de la Société archéologique pendant l'année 1901, par M. le Secrétaire général. 84
Rapport sur les travaux de la Section de Photographie pendant l'année 1901, par M. MATHET. 89
Aux obsèques du général Verrier, discours prononcé par M. le général ALTMAYER. 94
La condition des personnes à Montauriol du Xe au XIIe siècle, par M. l'abbé F. GALABERT. 97
Une révolte de paysans: les « Nu-Pieds » (1637-1639), par M. l'abbé TAILLEFER. 112
Documents sur Montauban, Grandselve, Belleperche, le logement des troupes en marche au XVIIe siècle, par M. le docteur BOÉ. 122
Excursions de la Société archéologique. — Carbonne, Rieux, Saint-Elix, par M. le capitaine CHEVALIER; Bressols, Labastide-Saint-Pierre, Orgueil, Nohic, châteaux de Claux et de Reyniès, par M. le commandant SIBIEN. 128, 135
Extrait des « Leçons professées à l'Ecole du Louvre, » par Louis COURAJOD; communications de M. le baron de RIVIÈRES. 143
Congrès des Sociétés savantes et des Sociétés des Beaux-Arts à Paris en 1902; communications des membres de la Société. 145
Etat des gages de la Maison de la reine Catherine de Médicis (1585), communication de M. le Président. 151
Documents pour servir à l'histoire du département. — Transaction entre le seigneur de Castelferrus et les habitants, communication de M. de MÉZAMAT de LISLE. 159
Notice sur la Maison de Chaumont de la Galaisière, par M. Robert de MENTQUE. 165
Trois titres concernant le monastère de Saint-Antonin, par M. l'abbé F. GALABERT. 172
Procès-verbal de la séance du 5 mars 1902. 177
Condoléances de M. le Président au sujet de la mort de MM. Léonce Couture et Desnoyers. 178
Programme de l'excursion en Comminges; lettre de M. le Président. 179
Analyse de divers ouvrages par M. Marcel SÉMÉZIES. 181
Le chemin de Toulouse à Saint-Jacques de Compostelle; conférence par M. l'abbé CAU-DURBAN; allocution de M. le Président analyse de M. Georges FORESTIÉ. 184

Digitized by Google

Procès-verbal de la séance du 14 avril 1902. 186
Construction de tombeaux à Caylus, communication de M. GANDILHON. 188
Fortifications et défenses de l'église de Montpeat; lettre de M. l'abbé BUZENAC à M. le Président. 189
Inventaire de noble dame Aloys de Saint-Gilles (1375), par MM. l'abbé TAILLEFER et Ed. FORESTIÉ. 193
Documents pontificaux extraits des Archives vaticanes pour servir à l'histoire du Diocèse de Montauban aux XIVe et XVe siècles (suite), publiés par M. Augustin LURY. 203
Le faubourg Villenouvelle à Montauban, par M. l'abbé F. GALABERT. 219
Le Christ de Pitié, tableau de la collection de M. le chanoine Pottier, par M. le baron de Rivières. 237
L'Ordre Franciscain dans le Montalbanais, par M. l'abbé Camille DAUX. 245
Procès-verbaux de la séance du 5 mai 1902. 268
Lettre de M. MONTOUSSÈ-DULYON à M. le Président..... 269
Le médailler des Expositions universelles. 269
La petite villette et abbaye de Grand-Selve, etc. — Explications sur cette gravure donnée par Dom DUBOURG. .. 270
Note de M. FONTANIÉ au sujet du clocher des Carmes de Castelsarrasin. 271
La dot d'une jeune bourgeoise au XVIe siècle. — Les joyaux et objets précieux que possédait une grande dame à la même époque, communication de M. GRÈZE. 273
Procès-verbal de la séance du 4 juin 1902. 276
Maison de Gozon d'Ays en Quercy, note de M. l'abbé TAILLEFER. 277
Inventaire des reliquaires et joyaux de l'église paroissiale de Saint-Jacques de Montauban (1481), communication de M. GANDILHON 279
Note sur le commerce par eau dans notre pays, de M. l'abbé GALABERT 281
Mélanges 284
Description de la réjouissance faite à l'occasion du mariage de M. le marquis de Caumont avec Mlle la comtesse de Béarn, à Saint-Porquier, communiquée par M. d'ARNOUX de BROSSARD 284
Erratum. — Notice sur la Maison de la Galaisière 287

Digitized by Google

Sur les limites du Comminges, citation d'un article de M. Montoussé-Dulyon 287
Tissu historié représentant la légende d'Alexandre, par M. le chanoine F. Pottier 289
Le Saint-Suaire de Turin et les images du Musée diocésain de Montauban, par M. Ed. Forestié 296
Image brodée du Saint-Suaire de Besançon et brochure ayant pour titre: « Pratique pour adorer le Saint-Suaire », objets du Musée diocésain, note de M. le chan. Pottier. 308
L'Ordre Franciscain dans le Montalbanais (suite), par M. l'abbé Camille Daux 310
Notes archéologiques sur le couvent des Cordeliers de Montauban, par M. le chanoine Pottier 338
Bibliographie. — A Sérizolles, auteur des « Six Contes modernes », par M. le comte de Gironde 346
Procès-verbal de la séance du 2 juillet 1902 350
Programme d'un voyage de la Société dans le Haut-Quercy, par M. le Président 352
Tableau généalogique pour servir à l'histoire du village de Castelferrus, par M. de Mézamat de Lisle. 354
La Prieure du Carmel de Lectoure à l'abbaye de Grandselve (extrait de la *Revue de Gascogne*) 355
Procès-verbal de la séance du 5 novembre 1902 361
Lettres de M. Cazaubiel et du Révérendissime Abbé de Grandselve à M. le Président 363
Deux ministres montalbanais convertis: Siméon de Cazalet et Hector Jolly; communication de M. l'abbé Galabert 364
Villégiature: le Jura, Saint-Lupicin et Pratz; communication de M. le comte de Gironde 365

Tome XXXI. — 1903.

Composition des Sections (Photographie, Musique et Beaux Arts) 14
Sociétés avec lesquelles il est fait échange de publications. 15
Revues reçues par la Société 18
Les Seigneurs et la Communauté de Montesquieu, par M. Joseph Cayrou 19

Digitized by Google

Excursion de la Société dans le Haut-Quercy: Carennac, Castelnau-de-Bretenoux, Montal, Beaulieu, par M. Jean Bourdeau ..... 5?
Exposition des Primitifs : Lettres de Bruges, par M. le baron Bruno de Scorbiac 61
Bibliographie : Itinéraire raisonné de Marguerite de Valois en Gascogne, d'après ses Livres de comptes, par M. Ph. Lauzun; analyse de M. Antoine Delpey 71
Procès-verbal de la séance du 3 décembre 1902 78
Protestation contre le déclassement de l'église de Lamourguier, de Narbonne 78
Sonnet sur la mort de Fermat (XVIIe siècle) 83
Etablissement d'une garde nationale à Saint-Urcisse, de la sénéchaussée de Toulouse (1790-1792), par M. l'abbé Taillefer 81
Procès-verbal de la séance du 7 janvier 1903 89
Bastide retrouvée : Verfeil-sur-Seye, M. l'abbé Galabert. 90
Habitation souterraine de Saint-Nazaire, au canton de Bourg-de-Visa, par M. l'abbé Laffont 91
Explication des sigles du cloître de Moissac 93
Rapport sur les travaux de la Société archéologique pendant l'année 1902, par M. Ed. Forestié 95
Rapport sur les travaux de la Section de Photographie pendant l'année 1902, par M. Mathet 97
Les sources de la Garonne, sujet d'une conférence de M. Saint-Yves, compte-rendu par M. Georges Forestié 103
Enseigne peinte de débit de tabac du XVIIIe siècle et râpes à tabac, par M. le chanoine F. Pottier 105
Les cloches, clochettes et mortiers-pilons des fondeurs Van den Gheyn, par M. le baron de Rivières 132
La légende du pont de Beloy, par M. l'abbé A. Buzenac .. 137
Réponse du curé de Valence à un questionnaire adressé en 1666 à son diocèse par Mgr Joly, évêque d'Agen; communication de M. Auguste Grèzes 145
L'Ordre franciscain dans le Montalbanais: le couvent des Capucins (suite), par M. l'abbé Camille Daux 153
Les titres de noblesse des Phéniciens, par M. le comte L. de Gironde 167
Marques du régisseur des droits sur les cuirs dans l'Election de Montauban, communication de M. Gandilhon 171

Digitized by Google

Les apparitions de Thomas Martin en 1816, par M. le lieutenant-colonel FOREL 177
Bibliographie : Pariset, par M. Joseph LOMBARD; analyse de M. FABRE. — Lauzerte, par M. l'abbé TAILLEFER; analyse de M. Ed. FORESTIÉ. — Le château de Saint-Puy, par M. L.-E. Judet de la Combe; analyse de M. Marcel SÉMÉZIES 184, 182, 192
Procès-verbal de la séance du 4 février 1903 197
Les travaux hydrauliques romains en Algérie, compte-rendu de M. le commandant DELAVAL. 198
Le centenarius de Tibubuci, analyse de M. DUFAUR 200
La donation de Nohic aux Hospitaliers (octobre 1120), communication de M. l'abbé GALABERT 204
Volet de diptyque peint de 1320, note de M. le PRÉSIDENT .. 205
Découverte de silos au château de Mondenard, communication de M. l'abbé TAILLEFER. 206
Monument Ingres; maintien sur l'emplacement actuel: vœu proposé par M. le PRÉSIDENT et adopté par la Société .. 206
Procès-verbal de la séance du 4 mars 1903 208
Condoléances exprimées par M. le Président au sujet du décès de M. F. de Saint-Vincent et de M. de Langsdorff .. 209
Le Divin Pressoir, note de M. le baron de RIVIÈRES 210
Saint-Martial-des Grèzes et Lès en 972, note de M. l'abbé GALABERT 211
Bréviaire de Pierre de Carmaing (XVe siècle) (bibliothèque d'Emile Zola), note de M. Ed. FORESTIÉ 213
Peintures des grottes d'Altamira; lettre de M. CARTAILHAC. 214
Note sur les constructions du couvent des Capucins, par M. le chanoine POTTIER 215
Le Château de Piquecos, par M. Ed. FORESTIÉ. 217
La Légende du Pont de Beloy (suite), par M. l'abbé A. BUZENAC. 231
Excursion de la Société archéologique à Villemur, par M. BORDERIES. 249
Chronique : Ruines d'un Temple gallo-romain dans la forêt de Ravray; Vandalisme. 258
Les Seigneurs et la Communauté de Montesquieu (suite), par M. Joseph CAYROU. 259
Excursion de la Société archéologique dans le Rouergue, par M. Ernest FAURÉ. 275

Digitized by Google

L'Ordre franc scain dans le Montalbanais (suite): les Sœurs Clarisses, par M. l'abbé Camille DAUX. 283
Procès-verbal de la séance du 1er avril 1903. 300
Le Voyage au Purgatoire de Saint-Patrice, par MM. Jeanroy et Viguier, compte-rendu par M. Ed. FORESTIÉ... 302
Sur les Côtes de Vendée et de Bretagne, conférence par M. le docteur TACHARD. 305
Procès-verbal de la séance du 6 mai 1903. 306
La Fontaine de l'*Oulette*, communication de M. Ed. FORESTIÉ. 309
Un Portrait cru être celui de Dante, note de M. le baron de RIVIÈRES. 311
Coutumes de Saint-Paul-del-Burgues, par M. l'abbé TAILLEFER. 313
Eglises données au Monastère de Montauriol, par M. l'abbé F. GALABERT. 332
La Collection Numismatique du Legs du Faur, par M. le docteur BOÉ. 344
Excursion de la Société archéologique à Valence d'Agen; Inauguration du buste de François Moulenq; compte-rendu par M. P. FABRE. 347
Bois gravés au XVIIe siècle pour des Confréries Toulousaines, par M. Ed. FORESTIÉ. 364
Procès-verbal de la séance du 3 juin 1903. 368
Ordre d'Etape du 3 octobre 1686, envoi de M. TAILLEFER. 369
Procès-verbal de la séance du 1er juillet 1903. 371
Prospectus d'un Marchand de Tapisseries du XVIIIe siècle, communiqué par M. le vicaire-général CÉZERAC. 373
Procès-verbal de la séance du 29 juillet 1903. 375
Pruniquel, impromptu, par M. LAVITRY. 376
Recette empirique pour la Guérison des Verrues, communiqué par M. Léonce BOURÈS. 378

Tome XXXII. — 1904.

Composition des Sections (Photographie, Musique et Beaux-Arts) 14
Sociétés avec lesquelles il est fait échange de publications.. 15

Digitized by Google

Revues reçues par la Société. 17
La Légende du Pont de Bely (suite et fin), par M. l'abbé A. BUZENAC. 19
Rapport sur l'excursion de la Société archéologique à Caylus et Saint-Antonin (5 octobre 1903), par M. CHAVANON. 49
Notes pour servir à l'Histoire du Département (Moissac, Montech, Grandselve, Montauban, Auterive, Lafitte, Castelsarrasin, Lauzerte, etc.), par M. l'abbé F. GALABERT. 63
Les Anciennes Fortifications de Montauban et le Siège de 1621, par M. le commandant DELAVAL. 73
Procès-verbal de la séance du 4 novembre 1903. 91
Décès de M. Claverie. — Condoléances de M. le PRÉSIDENT; Lettre de M. le chanoine FERRAND. 91, 92
Décès de M. Gustave Larroumet. — Condoléances de M. le PRÉSIDENT. 93
Lettre de M. BONVALOT. 93
Lettre de Mme Huc 93
Bulletin de naissance et relevé de Baptême du Père Huc .. 95
Notes sur le château de Piquecos, fournies par M. le PRÉSIDENT 96
Note relative aux Sonnettes d'églises montées sur des roues, communiquée par Mgr CARSALADE DU PONT 96
Ouvrages offerts à la Société 98
La Couronne des Comtes de Rodez, note communiquée par M. GANDILHON 99
Réception de nouveaux membres 100
Procès-verbal de la séance du 2 décembre 1903 100
Volume rare appartenant au presbytère de Caussade, signalé par M. le PRÉSIDENT 102
Mémoire relatif à la Procession du lundi de Pâques à la Garde Dieu, communiqué par M. le PRÉSIDENT 102
Ouvrages offerts à la Société 103
A propos de Tabac, lettre adressée à M. le Président, par M. Th. AMTMANN 104
Le Bréviaire de Pierre de Carmaing, abbé de Moissac, par M. Edouard FORESTIÉ 105
L'Ordre franciscain dans le Montalbanais: Sœurs Clarisses (suite), par M. l'abbé Camille DAUX 117
Une journée à Saint-Emilion (18 avril 1903), par M. le colonel Fernand QUÉVILLON 138

Digitized by Google

Le Bourg-Devizac pendant la période révolutionnaire, par M. l'abbé A. LAFFONT 154
Le Martyre de saint Saturnin, d'après un cuivre ancien, par M. le chanoine F. POTTIER 173
Procès-verbal de la séance du 8 janvier 1904 175
Ouvrages reçus par la Société 176
La Légende d'un seigneur de Marguestaud, notes communiquées par M. l'abbé GALABERT 177
Coutumes relatives au Mariage en Sardaigne, communiquées par M. le chanoine CALHIAT 179
Réception de nouveaux Membres 180
Réélection des Membres sortants du Conseil d'administration 180
Procès-verbal de la séance du 3 février 1904 180
Réception de nouveaux Membres 181
Condoléances exprimées par M. le PRÉSIDENT, au sujet du décès de M. Bès de Berc 181
Diverses réponses aux souhaits formulés par notre Société. 182
Etablissement de Foires à Sauveterre (janvier 1628), étude envoyée par M. l'abbé TAILLEFER 184
Documents fournis par M. l'abbé QUILLOT, au sujet de la Châsse de Montpezat 186
Rapport des Travaux de la Société pendant l'année 1903 .. 186
Les Anciennes Fortifications de Montauban et le Siège de 1621 (suite), par M. le commandant DELAVAL 193
L'Ordre Franciscain dans le Montalbanais: Sœurs Clarisses (suite et fin), par M. l'abbé Camille DAUX 210
La Lèpre au XVe siècle (Rapport médical du 29 août 1457), par M. l'abbé A. TAILLEFER 229
Le Trésor de l'Ancienne Eglise Collégiale de Montpezat, par M. le chanoine F. POTTIER 241
Najac et Varen, excursion des Sociétés archéologiques de Toulouse et de Montauban, par MM. Jean de SÉVERAC et de LAHONDÈS 256
Bibliographie: Une Maison de charité au XVe siècle, par M. François ESCARD 264
Procès-verbal de la séance du 2 mars 1904 274
Réception de nouveaux Membres 274
Cloche de l'église Saint-Jacques, note communiquée par M. GANDILHON 276

Digitized by Google

Procès-verbal de la Séance du 13 avril 1904 277
Lettre de M. le PRÉSIDENT, au sujet de l'excursion en Roussillon et en Catalogne 278
Lettre et ouvrages envoyés par la ville de Détroit. 281
Ouvrages reçus par la Société 282
Procès-verbal de la Séance du 4 mai 1904 284
Procès-verbal de la Séance du 1er juin 1904 286
Diverses communications sur Lamothe-Cadillac 286
Condoléances pour le décès de MM. Albert Prunet, l'intendant Chaudru de Crazannes et Capela 287
Hommage à la mémoire du chevalier de Lamothe-Cadillac, fondateur de Détroit; pose d'une Plaque commémorative de sa naissance, à Saint-Nicolas-de-la-Grave 289
Invitation adressée par M. le PRÉSIDENT 289
Compte rendu de la cérémonie, par M. Edouard FORESTIÉ. 293
Discours de M. LASSERRE 298
Réponse de M. le PRÉSIDENT 301
Lettres de M. le MAIRE de Détroit 303 305, 315
— de M. le MAIRE de Québec 308
— de M. GUYON, de Montréal 309 313
Discours de M. FONTANIÉ 316
— de M. le chanoine POTTIER 327
— de M. LASSERRE 330
— de M. AYRAL 331
— de M. FORGEMOL DE BOSQUENARD 337
— de M. SAINT-YVES 340
— de M. le chanoine CALHIAT 341
Poème de M. Marcel SÉMÉZIES 345
Appendice: Discours de M. AYRAL, prononcé à Détroit 350
Lettre du Consul général américain de Marseille 355
Notes sur la famille de Lamothe-Cadillace 356
Les Anciennes Fortifications de Montauban et le Siège de 1621 (suite), par M. le commandant DELAVAL 357
Procès-verbal de la Séance du 7 juillet 1904 383
La Peste à Montauban 384
Pierre de Viers, moine de Carennac 384
Balignac: Camp romain et église, par M. le docteur BOÉ .. 385
La Révolution: Affaire du 10 mai 1790 à Montauban; gravure 388
Procès-verbal de la Séance d'août 1904, tenue le 27 juillet. 389

Digitized by Google

Rétable de Castelsagrat 390
Transformisme supposé au portail de Moissac 392

Tome XXXIII. – 1905.

Composition des sections (Photographie, Musique et Beaux Arts) 14
Sociétés avec lesquelles il est fait échange de publications. 15
Revues reçues par la Société 17
Le chirurgien Thomas Coulard, de Saint-Nicolas-de-la-Grave, et ses descendants, par M. le docteur BELBÈZE .. 19
Promenade à Saint-Maurice (2 août 1904), par M. Maurice SOULEIL 43
Les Ecoles autrefois dans le pays du Tarn-et-Garonne, par M. l'abbé F. GALABERT 50
Saint-Maurin (Lot-et-Garonne) pendant la période révolutionnaire, par M. l'abbé LAFFONT 65
Notice biographique sur M. J. Brissaud, professeur à la Faculté de droit de Toulouse, membre correspondant de la Société, décédé le 13 août 1904, par M. J. FOURGOUS. .. 95
Procès-verbal de la séance du 2 novembre 1904 100
Mort de MM. le chanoine Faubin, de Gastebois, Moing. 100
Mort de M. Mila de Cabarieu, vice-président; regrets exprimés par M. le Président; sa biographie, par M. le Secrétaire général; discours de M. Marcel Sémézies 101
Document sur Lamothe-Cadillac 108
Contes populaires par M. le chanoine Calhiat 108
Procès-verbal de la séance du 10 décembre 1904 109
Mort de M. de la Bernardie. 109
Découverte d'un trésor à Lalbenque 111
Rubens: Souvenir d'un voyage en Flandres, par M. le comte de GIRONDE 113
Notice sur les fresques de l'église de Rampoux, arrondissement de Gourdon (Lot), par M. Jean FOURGOUS 125
Les écoles autrefois dans le pays du Tarn-et-Garonne, par M. l'abbé GALABERT 138
Les Domaines de la Commanderie de Lavilledieu au XVIIIe siècle, par M. le docteur BOÉ 163
Bibliographie. — Les Statues tombales du Musée des Au-

Digitized by Google

gustins à Toulouse, de M. le baron de Rivières, par M. Marcel Sémézies 170
Le XVIe volume de l'Histoire de Languedoc (histoire graphique), de M. Ernest Roschach, par M. Ed. Forestié. 173
Procès-verbal du Siège et destruction du château de Reyniès et ses dépendances, communiqué par M. l'abbé de Reyniès 182
Les Clochettes de Johannes à Fine (nouvelle collecte recueillie par Fernand Donnet, d'Anvers), par M. le baron de Rivières 185
Section de photographie. — Tarif fourni par M. Bouis, photographe de la Société, rue du Vieux-Poids, Montauban. 187
Procès-verbal de la séance de janvier 1905 188
Rapport du Secrétaire général 190
Procès-verbal de la séance du 1er février 1905 196
Vœux exprimés par diverses Sociétés à l'occasion du nouvel An 197
Supplique des *Gadouards* à Louis XVI 200
Procès-verbal de la séance du 3 mars 1905 202
Mort de M. J. P. Alibert. 202
Lettre de M. de Fontenilles 204
Armorial du Bordelais 207
Congrès des Sociétés savantes 207
Cloches du XIIIe siècle. — Moissac et Déganhazès, par M. le chanoine Pottier 109
La Charte des Coutumes de Bioule, en Quercy (1273), par M. Edouard Forestié 125
Les Ecoles autrefois dans le pays de Tarn-et-Garonne (suite), par M. l'abbé F. Galabert 150
Bérenger Fernand (de Puylaroque), par M. Etienne Depeyre 174
Excursion de la Société archéologique en Catalogne, par M. A. Delpey 182
L'Ame de Watteau, par M. P. Lespinasse 191
Excursion de la Société archéologique de Tarn-et-Garonne en Cerdagne et en Roussillon (18 avril 1904), par M. J. Bourdeau 200
Procès-verbal de la séance du 5 avril 1905 204
Procès-verbal de la séance du 3 mai 1905 208
Bibliographie. — Chants et chansons populaires du Languedoc; La gravure et la lithographie française 215
La Châtellenie de Caylus au XIVe siècle, par M. le chanoine Albe 317

Digitized by Google

Les Ecoles autrefois dans le pays du Tarn-et-Garonne (suite), par M. l'abbé F. GALABERT 362
Notre-Dame de Monserrat (gravure sur bois, de l'époque de Louis XIV), par M. le chanoine POTTIER 378
Le Livre de Comptes consulaires de la ville de Castelsarrasin au XIVe siècle (Fragments: 1366-1367), par M. le docteur BOÉ 381
Procès-verbal de la séance du 7 juin 1905. 391
Procès-verbal de la séance du 5 juillet 1905. 395
Réunion du 7 juillet 401

Tome XXXIV. — 1906.

Composition des sections (Photographie, Musique et Beaux-Arts) ..... 1?
La Communauté de Montech sur la fin du XVIIe siècle, par M. Camille DAUX .....
Le Rappel de Dupleix, d'après quelques documents inédits, par M. le docteur Raymond BELBÈZE 42
Notes sur le commerce de Montauban (Police d'apprentissage du sieur Besolles), par M. Henry de FRANCE 57
L'Evolution des procédés d'analyse chimique; la classification des objets préhistoriques, par M. MATHET 66
Les Ecoles autrefois dans le pays du Tarn-et-Garonne (suite et fin), par M. l'abbé GALABERT 77
Promenade archéologique: Dieupentale, Verdun, Savenès, par M. Gaétan RESSAYRE 86
Les treize sols d'Armagnac, par MM. L. BOSCUS et F. GALABERT 91
Procès-verbal de la séance du 2 août 1905 93
Procès-verbal de la séance du 8 novembre 1905. 99
Lettre de M. W. Maybury, ancien maire de Détroit 101
La Collégiale Saint-Martin-de-Montpezat. — Souvenirs de la guerre de Cent Ans, par M. Auguste BUZENAC 105
Après quarante ans. — Réception de la Société archéologique au château de Granès, par M. L.-A. PAGÈS 121
Section de musique. — Auditions données sous la direction de M. le chanoine Contensou, président de la section, par M. le chanoine A. CONTENSOU 143

Digitized by Google

Bibliographie. — La Madaleno, de M. l'abbé Béguin, par M. Marcel Sémézies 152
Les Tapisseries du château de Bardigues, fabriquées au XVIe siècle à Aubusson, par M. Ed. Forestié 160
Procès-verbal de la séance de décembre 1905 168
Inscriptions de cadrans solaires 169
Assignats et Billets de confiance du département par M. Latreille 171
Procès-verbal de la séance de janvier 1906 173
Eloge funèbre de M. de Monbrison par le Président 173
Mobilier de tombes romaines d'Hadrumète, don et description par le capitaine Angé 177
Mort de M. Huc 179
Procès-verbal de la séance de février 1906 179
Vœux de jour de l'an en vers latin adressés aux Sociétés savantes et réponses de celles-ci 180
Les Heures de Blanche de France, par M. Léopold Delisle, Bibliographie Lespinasse 183
Testament de Mgr de Verthamon 184
Usages locaux de Tarn-et-Garonne 185
Procès-verbal de la séance de mars 1906. 187
Le Temporel des évêques de Cahors, M. Oulès 189
Julie de Lespinasse et le comte de Guibert. — D'après un livre récent de M. le marquis de Ségur, par M. Maurice Souleil 193
Un Echo des Guerres religieuses (1579), par M. l'abbé Taillefer 207
A propos d'une Monographie de la comtesse de Polastron, par M. le comte Léopold de Gironde 212
La Confrérie des Tisserands à Montauban, par M. Henry de France 219
Les Ecoles pendant la Révolution — Simples notes pour faire suite à « Les Ecoles autrefois », par M. l'abbé F. Galabert 225
Excursion dans les vallées du Lot et du Célé (mai 1906). — Compte rendu, parM. Maurice de Chergé 234
La Propriété de Mirel dans le passé, par M. Sancholle .. 249
Procès-verbal de la séance du 4 avril 1906. 255
Notes sur Labastide-Saint-Pierre, par MM. Bourdeau et Pottier 257

Digitized by Google

Les Superstitions à Naples, par M. le chanoine CALHIAT. 258
Procès-verbal de la séance du 2 mai 1906 259
Bail de la façon d'un rétable à Saint-Nicolas-de-la-Grave en 1853, par M. Ed. FORESTIÉ 259
Procès-verbal de la séance du 6 juin 1906 264
Congrès de la Société Française d'Archéologie à Carcassonne et Perpignan 264
Les Clochers Toulousains. — Lettre de M. LAVERGNE .. 266
Chapelet-Menotte, par M. HERMET 266
Devis pour le rétable de la chapelle des Capucins de Grenade, par M. RUMEAU 267
Entrée en religion, à Gravayrac, en Rouergue, de noble Marguerite de Vezins, en 1611, par M. l'abbé TAILLEFER 270
Quelques documents concernant Saint-Nicolas-de-la-Grave et son Seigneur-Abbé, par M. A. GRÈZE 273
Des Baptêmes et des noms donnés au baptême au XVIIe siècle, par M. l'abbé TAILLEFER 286
Les Comptes consulaires de Saint-Porquier pour l'année 1666-1667, par M. Paul FONTANIÉ 291
L'Administration communale à Aucamville, de 1346 à 1446, par M. l'abbé F. GALABERT 309
Impression d'Art, sur Venise (Lettre d'Italie), par M. le comte DE GIRONDE 314
Traité pour les Sonneries des Cloches à Montauban. — Communication faite par M. DE FRANCE dans la séance du mois d'août 1906 319
Excursion dans le Pays Castrais. — Le Sidobre, par M. le docteur Raymond BELBÈZE 324
Procès-verbal de la séance du mois de juillet 1906 334
Codification des Usages locaux 335
Guide de Villefranche et de Najac, par M. Cabrol 335
Décès de M. Louis-Edouard-Stanislas Piette 336
Les Superstitions de Picardie, par M. le chanoine CALHIAT. 336
Procès-verbal de la séance du mois d'août 1906 337
Documents sur l'administration communale de Lafrançaise, par M. l'abbé OULÈS 337
Inscription trouvée dans l'église de Tauriac par M. Paul DE VIVIÈS 338
Collégiale de Montpezat et les souvenirs de la guerre de Cent Ans, par M. l'abbé BUZENAC 339

Digitized by Google

Généalogie de la famille Béranger Fernand, par M. l'abbé Bach 339
Enseigne du XVIe siècle 342
Procès-verbal de la séance du mois de novembre 1906 344
Décès de M. Rigot 344
Quelques droits féodaux de la seigneurie de Bourg-de-Visa, par M. l'abbé Lafont 348
Question de dîme (2 juillet 1786), par M. l'abbé Taillefer. 350
La Photographie des couleurs (problème résolu), par M. Mathet 352
Section des Beaux-Arts. — Exposition pour les Artistes du pays, du 12 novembre au 1er décembre 1907 360

Tome XXXV — 1907.

Journal de voyage de l'abbé Gibert, curé de Colonges, annexe de Saint-Clair, canton de Caussade, par M. A. Grèze .. 17
Notes d'archéologie punico-romaine, par M. le docteur E. Tachard 54
Le Mobilier de Mgr le Tonnelier de Breteuil, évêque de Montauban, mis sous séquestre en 1793, par M. Edouard Forestié 73
Procès-verbal de la séance du 12 décembre 1906 89
Eloge funèbre de M. Bréfeil. 90
Procès-verbal de la séance du 9 janvier 1907. 93
Vœux du jour de l'an en vers latin adressés aux Sociétés savantes et réponses de celles-ci 93
L'*Ame de Naples*, volume offret par M. le chan. Calhiat. 95
Questionnaire adressé à la Société par M. A. Guébhardt. 96
Conférences annoncées pendant l'année 1907 98
Fondation d'une chaire d'archéologie à la Faculté des sciences de Toulouse 99
Un portrait de saint Louis Bertrand, dominicain, gravé sur cuivre 99
La Lèpre, les lépreux, les léproseries et spécialement les léproseries du Tarn-et-Garonne, par M. Léopold Mathet. 101
Une correspondance berlinoise de Fils de Réfugiés (1762-1872), par M. l'abbé Firmin Galabert. 139

Digitized by Google

Ordre de la Félicité, par M. L. VITTEAUT. 152
Compte rendu de l'Excursion des 10 et 11 juin 1907 à Souillac, au château de Fénelon, à Lacave, à Gourdon et à la Collégiale du Vigan, par M. Th. BESSERY. 161
Lamothe-Cadillac, fondateur de la ville de Détroit (Michigan), gouverneur de la Louisiane et de Casatelsarrasin. — Notes complémentaires par Edouard FORESTIÉ. 175
Procès-verbal de la séance du 6 février 1907. 197
Décès de M. le chanoine Ferrand; de M. Armand Reboulet; de M. de Narbonne-Lara. 197
Procès-verbal de la séance du 6 mars 1907. 200
Décès de M. le général de Bellegarde; de Mgr Rougerie. 200
Nomination de M. le chanoine POTTIER, comme archiprêtre de la Cathédrale. 201
Congrès de Bordeaux. 201
Classement du clocher de Marcillac. 201
M. Burton, président de l'Académie de Détroit, à Montauban. 202
Œuvres de Romain Cazes. 202-204
Litre funéraire des églises d'Espanel. 203
Le Salon d'automne montalbanais de la Société archéologique, par Edouard FORESTIÉ. 205
Une petite ville du Quercy avant la Révolution (Montpezat). Souvenirs d'un arrière-grand-oncle, publiés par M. A. BUZENAC. 258
Société Saint-Jean pour l'encouragement de l'art chrétien. — Exposition rétrospective: L'art religieux des élèves d'Ingres, par M. le Comte de GIRONDE. 278
Les Gîtes d'étapes des gens de guerre au XVIIe siècle, par le capitaine ROSAT DE MANDRES. 286
Conférence de M. Cartailhac sur l'art aux époques préhistoriques dans les cavernes (14 juin 1907). 293
Procès-verbal de la séance d'avril 1907. 298
Mort de Mgr Enard, archevêque d'Auch. 298
Lettre de Venise, par M. SÉMÉZIES. 300
Découverte de nouvelles habitations troglodytiques à Charres, commune de Saint-Nauphary. 302
Procès-verbal de la séance de mai 1907. 303
Mort de Mme de Rencogne et de M. Jean de Béler. 304
Démolition de l'église Saint-Martin de Moissac. 305

Digitized by Google

Procès-verbal de la séance de juin 1907. 306
Publication de contes du Quercy. 307
Procès-verbal de la séance de juillet 1907. 309
L'Ordre des trois Toisons d'or. 310
Lettre de M. BURTON, président de la Société des Pionniers de Détroit. 312
Procès-verbal de la séance d'août tenue en juillet 1907. 313
Mort de M. Charles DELPECH. 314
Mort de Mme ROLLIN, fille de M. le comte H. Delbreil... 314
Objets préhistoriques provenant de la grotte de Espelugues de Lourdes. 314
Projet d'une Exposition des Beaux-Arts. 315
Lettres relatives à l'Exposition des Beaux-Arts de Tarn-et Garonne, adressées aux artistes du pays. 316
Statistique de l'Exposition des Beaux-Arts de Tarn-et-Garonne de l'automne 1907. 319

Tome XXXVI. — 1908.

Composition des diverses sections. XV
La Création du Tarn-et-Garonne en 1808 et les poésies de circonstance, par M. Edouard FORESTIÉ. 1
Napoléoun à Mountalba (1808), par M. J.-B. CONSTANS-MANA. 22
Armand-Cambon, par M. Pierre LESPINASSE. 34
Notes sur l'établissement de la Cour des Aides à Montauban, par M. Henry DE FRANCE. 53
Procès-verbal de la séance du 6 novembre 1907. 64
Notre-Dame de Saux, par M. le Président. — Registres de notaires du XIVe siècle, par MM. OULÉ et FORESTIÉ. ..
Procès-verbal de la séance du 11 décembre 1907. 69
Communication de M. SAINT-YVES. — L'abbaye de Saint-Pierre de Lacourt, par M. BUZENAC. — Compte-rendu de l'exposition des beaux-arts, par M. E. FORESTIÉ. — Le Thibet, par M. CALHIAT. — Pommeaux d'épée, par M. le Président. — Tumulus de Notre-Dame des misères; Habitations troglodytiques, par M. SIRÉJOL.
Procès-verbal de la séance du 8 janvier 1908. 73

Digitized by Google

Vœux envoyés et reçus. — Objets d'art des églises, par M. le Chanoine POTTIER.

Procès-verbal de la séance du 5 février 1908. 78

Mort de Mgr Fiard et de M. de Reyniès, par M. le Président. — Vœux. — Etat civil de Saint-Urcisse et de Tréjouls (XVIIe siècle), par M. TAILLEFER. — Journal d'un prébendé d'Agen (1659). — Les origines de l'Espagne, par M. SÉRÉZIES. — Lamothe-Cadillac, par M. E. FORESTIÉ. — L'Espéranto, par M. MOISSENET.

Notre-Dame de Saux et Montpezat, par M. A. DE ROUMÉJOUX et F. POTTIER. 82

Comment s'exécutait un arrêt de justice au XVIIe siècle, par M. Edouard FORESTIÉ. 93

Livres consulaires, par M. l'abbé Firmin GALABERT. 104

Le registre du Maximum de la commune de Larrazet, par M. J. DONAT. 110

Un mot sur la cathédrale de Palma et l'île enchantée de Majorque, par M. le comte Léopold de GIRONDE. 118

Pierres tombales effigiées dans le diocèse de Montabon, par M. le chanoine Fernand POTTIER. 124

FRANCE 133

Coutumes du lieu de Belfort (Beaufort) à Gandalou (Juridiction de Castelsarrasin), du 30 septembre 1316, par M. le docteur BOÉ. 142

Procès-verbal de la séance du 1er avril 1908. 154

Mort de Félix Regnault. — Conservation du collège Payroles, à Bruniquel. — Congrès à Saragosse et à La Flèche. — L'inventaire de la maison Bromet, à Saint-Antonin. — Communication de M. Moissenet.

Procès-verbal de la séance du 6 mai 1908. 156

Réception du lieutenant Hébrard. — Lettre de M. Burton, président de la Société des Pionniers de Détroit. — Communication de M. le comte de Gironde. — Trébuchet allemand. — Notes généalogiques importantes sur la seigneurie de Autcastel. — Itinéraire pour aller à Rome au XVe siècle. — Hommage fait à la Société, par M. l'abbé Camille Daux, de deux Monographies. — Réception de M. Cambon, conseiller général de Monclar. — Projections de la ville de Détroit, envoyées par M. Burton. — Notes de M. Delpey sur son récent voyage en Italie.

Digitized by Google

Notes biographiques sur Pierre-Alexandre de Parizot de Durand, par M. Jules CLAVERIE. 253
Parisot et son œuvre, par M. le Marquis de PANAT. 259
Un coin de la Société montalbanaise à la fin du XVIIIe siècle par M. l'abbé Firmin GALABERT 273
Une vente à la criée à Castelnau-de-Montratier (Lot), en 1324, par M. l'abbé Barthélemy TAILLEFER. 282
Le Registre du Maximum de la commune de Larrazet, par M. J. DONAT. 289
Une Bibliothèque et un Vestiaire de curé de campagne au XVIIIe siècle, par M. l'abbé Barthélemy TAILLEFER. 297
Procès-verbal de la séance de Novembre. 304
Les Coffrets de mariage de Montpezat. — Mort du capitaine Galinier et du chanoine Cau-Durban. — Une habitation troglodytique à Mansonville. — Guilhem de Toulouse, par M. Perbosc, Bibliographie par M. Edouard FORESTIÉ. — Dépenses faites à l'occasion du passage du duc d'Angoulême en 1624.
Procès-verbal de la séance de Décembre. 312
Buste de Mgr Fiard, par M. L. Oury. — L'Ordre des trois Toisons d'or.
Dariat, par M. Henry de FRANCE. 161
Le Siège d'Aluze par Jules César. — (Plaquette par Emile Bonneau, offerte par M. Moissenet à la Société archéologique de Tarn-etGaronne). — Compte-rendu par M. MOISSENET. 183
Montbéqui. — Notes monographiques et Charte de reconstruction (1er mars 1382), par M. Edouard FORESTIÉ. 197
Les deuils et usages funèbres aux environs de Gaillac, par M. le baron de RIVIÈRE. 214
Consultation médicale du docteur Tronchin, par MM. de SCORAILLE et docteur MONRIBOT. 221
Notes pour servir à l'histoire du département (M. OULÈS). 229
Bibliographie. — Diocèses et ateliers monétaires de l'Empire romain sous le règne de Dioclétien, par M. J.-B. MISPOULET. 233
Procès-verbal de la séance de juin. 239
Mort et éloge de M. Couget. — Vente des chapiteaux provenant de Lagarde-Dieu. — Nomination, comme Membre titulaire, du colonel DE LA RUELLE.

Digitized by Google

Procès-verbal de la séance de Juillet. 242
Excursion dans l'Ariège. — Gravures préhistoriques au Musée de Foix. — Habitation souterraine à Cazillac, par M. TAILLEFER (Tuquel de Leygue-Bas. — Larimé. — Larénal). — Travaux de conservation à N.-D. de Saux. — Journal de bord d'un officier de marine gascon, signalé par M. François de SCORAILLE. — M. le docteur Baron nommé membre titulaire.
Programme de l'excursion dans l'Ariège, par M. le chanoine POTTIER. 248

Digitized by Google

Digitized by Google

TABLE

Par Ordre Alphabétique

A

ABA

Abadie d'Arboncave (d'), XXXI, 81,
A bâtons rompus, XXXV, 98.
Abbayes dépouillées, I, 193.
Abescat (Hostal de l'), IV, 147.
Abyssinie, XXVIII, 378.
Absac (Bertrand d'), XXIV, 136.
Académie de Montauban, I, 124; — XVI, 313; — II, 124; — XVII, 288; — XVIII, 118, 170; — XXIV, 55.
Académie d'Agen, XXIX, 86.
Académie des Beaux-Arts, XXX, 19.
Aco-Ray, XXIII, 273.
Addolorata (l'), XXVI, 146; — XXX, 143.
Affiche, Placards (*Voir Placards*)
Affranchissements (*Voir Serfs et Hommes Libres*).
Agasse (famille), X, 325.
Age antéhistorique (*Voir Préhistorique*).

AGE

Agen (Académie d'), XXIX, 86; — Bertrand de Goth à, XXII 347; — Diocèse de XIV, 38; — XXVIII, 167; — XXXI, 145; — Eglise St-Foy, XX, 168; — d'Epernon à, XIII, 189; — Imprimerie à, XXII, 164, 331; — Peste à, XXIX, 59; — Poudre à canon à, XXIX, 200; — Roi à (le), V, 213; — Statues à, V, 57; — Journal d'un prébendé, XXXV, 302.
Agenais, XIV, 129; — XVIII, 204; — XXII, 162.
Agnus Dei, XIV, 301; — XV, 317; — XVII, 194; — XVIII, 322.
Agra (d'), XXVI, 54.
Agre (d'), XIII, 133.
Aigues-Mortes, XXIV, 111.
Aiguillon, XII, 58.
Ail au XVIIIe siècle (l'), XVIII, 124.

Digitized by Google

ANA

Ainard de Bodot, XXV, 291.
Ainay le Château, XXVI, 277.
Aix, IV, 117. — XXIV, II et supplément.
Aix en Quercy (*Voir Ays*).
Aix-la-Chapelle, XXII, 156.
Alamans, XI, 253, 323.
Albarèdes (*Source*) XXVIII, 277.
Albas, XXX, 118.
Albe (chanoine), La châtellenie de Caylus, XXXIII, 317.
Albefeuille, II, 227; — XXIX, 243, 264; — XXX, 104; — XXXIII, 147.
Albi (Cathédrale d'), I, 96; — III, 193; — XXII, 331; — XXIV, 87; — XXVII, 315; — XXX, 243; — XXXI, 94; — Comptes consulaires, XXVIII, 274, 347; — Diocèse, XXIV, 382; — XXVI, 130; — XXVIII, 122. — Excursion à, XXVII, 46; — Fontaine à, XXVII, 306; — Légendes à, XIII, 69; — Monnaie à, XXVIII 38; — Orfèvrerie (d'), XII, 69 — Recherches à, XXXI, 94.
Albias (Bastide d'), XXIV, 256; XXXII, 67; — Coutumes (d'), I, 97, 129; — Pillage (d'), XXV, 43; — Seigneur (d'), XXV, 285; — Trouvailles à, II, 227; XII, 77; — Livre de raison, XXXIII, 375.
Albigeois, VI, 151; — IX, 220, — XII, 24; — XVIII, 33; — XXVIII, 45; — XXX, 64; — XXXI, 23.
Albret (J. d'), IX, 154; — XXV, 35; — XXX, 203.

ALB

Albret (Voyage en), XXV, 81.
Alem (Notre-Dame d'), III, 161; — VI, 163; — IX, 333; — XXIV, 91.
Alés (Cathed. d'), XXXV, 307.
Aleth. X, 51.
Alexandre (le Gr.), XXX, 291; — Légende (d'), XXX, 289.
Algérie, II, 119, 122; — VI, 133; — VII, 81; — XXXI, 198.
Algouse, XX, 185.
Alhambra, XX, 69.
Alibert, Découvertes à Vinharnaud, I, 30; — Carte en relief du département, II, 63; — Monuments primitifs à la Gresigne, XXVI, 300; XXVII, 295.
Alimentation, XIII, 17.
Aliénation des biens Eccl, XX, 223; — XXI, 73.
Aliés, IV, 41.
Aliguières, XXVIII, 49.
Alise ou Aluse, XXXVI, 183.
Allard, II, 310.
Allemagne, X, 329; — XII, 247.
Alliance franç., XXII, 250.
Almanach des spectacles, V. Soubies.
Almont, II, 310; — XII, 133.
Almoravides, VII, 304.
Alouette, VII, 311.
Alphonse Jourdain, I, II, 40, 69.
Alphonse de Poitiers, XXXI. 305.
Altamira, XXXI, 214; — XXXVI, 68.
Altmayer, Discours nécrol. sur le gén. Verrier, XXX, 94.
Alzonne, IX, 128; — XXVI, 234.

Digitized by Google

Amade (d'), VIII, 289; — XIX, 421; — XXI, 75.
Amatae, XXII, 347.
Amarand (Saint), Evêque, XXI, 270.
Ambassadeur, XXVIII, 354; — XXIX, 372.
Ambialet, I, 49, 147; — XXVIII, 38.
Ambres (d'), XXII, 335; — XXVI, 43.
Amilia (Le Père), XXIII, 268.
Amphithéâtre, I, 118, 317.
Amphores, II, 127; — XVII, 62.
Ampoules, XIV, 219.
Amtmann, XXXII, 104.
Amulae (les) de Moissac, XVI, 61.
Amusements des Dames, XXX, 192.
Analyse chimique (l'Evolution de l'), XXXIV, 66.
Andas (chât. d'), X, 22 not; — XVIII, 207, 247.
Angé (cap.) Envoi d'objets Funéraires, XXXIV, 176.
Angelus (l'), XII, 294; — XV, 128.
Angers, VII, 243.
Angeville, II, 191, 227; — XII, 327; — XXVIII, 345; — XXIX, 335.
Angilbaud, VIII, 111.
Anglade (l'œuv. d'), XXIV, 186, 203.
Anglaise (Etymologie) du Patois, XXII, 242, 345; — XXIII, 273; — XXIV, 86, 240; — La langue; au Moyen-âge, XXIV, 86; — La langue parlée par les Anglais en Guyenne, XXIV, 240.
Anglaise (Occupation), III, 167, VI, 162, 277; — IX, 198, 273, 286, 287; — X, 15, 81; — XI, 174, 215; — XII, 78; — XIII, 271; — XIV, 4, — XVII, 27, 223; — XVIII, 121; — XXIII, 201; — XXIV, 103, 134; — XXVI; 129; — XXVII, 361; — XXIX, 162, 305; — XXXI, 27; — XXXVI, 229.
Anglars, XXVIII, 51.
Angleterre, II, 282, 284; — XXI, 324; — XXIII, 253.
Angovian, XXXI, 82.
Anjou (duc d'), IX, 288.
Année de la Grande Peur. VII,, 289, 310.
Anneau d'Investiture, VIII, 37, 136, 210; — IX, 79.
Anneaux des Consuls, IX, 112; — Consulaires, XXII, 52, 82; — XXIII, 409; — XXIV, 49.
Anneaux, Bagues, IX, 79.
Anneaux d'or, XXXVI, 68.
Annuaire de l'Archéologue, VI, 348.
Ante (d'), XXVI, 321.
Antejac, I, 138; — XXI, 270.
Antechrist, XXIX, 365.
Ante-Historique (L'âge), I, 69, 207, 223, 319.
Anthyme St-Paul, XX, 169.
Antilles (les), XXX, 146.
Antinoé, XXXVI, 68.
Antiquités du Département (voir

Digitized by Google

ANT

Répertoire et), I, 274; — II, 120.
Antiquités Cadurciennes, XXIV, 351.
Antiquités fausses (Voir *Fausses Antiquités*).
Anthropologie, II, 124.
Anvers, XII, 150.
Apchier (d'), XXIII, 76.
Apparitions, XXXI, 177.
Apprentissage (Voir *Contrat*).
Apremont, VII, 306.
Aqueduc, IV, 104.
Aquitaine, II, 129. — XXIV, 72; — XXXIV, 95.
Aquitanique (Style) (Voyez *Romano-Bysantin*).
Arada (l'), poème, XXXV, 204.
Aragon (Haut), VI, 140; — XXV, 70.
Aragon (Roi d'), XXII, 333: — XXIV, 180.
Araigne, XXVIII, 90.
Arbussy, II, 297, 300.
Arbieu (d'), ou Arvieu, XXXI, 27, 44.
Arc Ogival, (Voir *Ogive*).
Archambaud, V, 113.
Archéologie Religieuse, mobilier XII, 313.
Archéologie (Voir aussi *Préhistorique*), II, 317. — IV, 101, 177; — V, 175. — VI, 133; — VII, 243, 304; — VIII, 73, 155; 231; — IX, 254, 335. — X, 157, 329. — XI, 247; — XXI, 336; — XXII, 79; — XXIII, 183; — XXIX, 166.

ARC

Archéologie Africaine, XXXI, 198; — XXXV, 54.
Archer, XIV, 3.
Archiac, (d') XXX, 51.
Architecture, VIII, 124, 245; — XXIII, 267.
Architecture Religieuse, XIV, 129; — XX, 169; — XXI, 128.
Architecture Romane, XXI, 132.
Architecture Romano Bysantine, XVII, 289; — XVIII, 168, 254.
Archives, II, 352; — III 127; — VII, 229; — VIII, 322; — XVII, 296; — XXIII, 68.
Archivio Stor, VI, 336.
Arcq (Chevalier d'), VI, 9.
Ardus, (Château d'), VI, 359; — XXVI, 201; — Consul d', XVII, 296; — Eglise d', II, 249; — XII, 152; — XVII, 296; — XIX, 432; — XXII, 161; — XXIII, 275; — Excursions à, XXVI, 195; — Faienceries à, III, 177; — IV, 215; — IX, 15; — X, 336; — XIX, 170; — Prise d', XXV, 334; — XXVI, 31; — Ruines à, II, 248; — Reliques, XXII, 161; — Reliquaire, XII, 152; — XIX, 432; — XXII, 161; — XXIII, 275; — Seigneur de La Mothe d', I, 139; — XXV, 102.
Arènes de Paris, I 317.
Argagnon, II, 16.
Ariège, XII, 240; — XXIX, 354; — XXXVI, 248.
Ariens, I, 223.
Arixon (Le Dieu), VI, 264.
Arles, I, 25; — XXIV, 11, 430.

Digitized by Google

Armagnac, (Card. d'). XXV, 52, 54, 281.
Armagnac (Comte d'), XXV, 52, — XXI, 123; — XXIII, 70; — — XXIV, 137; — XXVIII, 101, 374; — XXXI, 80; — XXXIII, 396.
Armagnac, V, 26; — IX, 290; — XI, 131, 148; — XIV, 40; — XXII, 270; — XXIII, 70, 202; — XXIV, 283; — XXVI, 216; — XXVII, 187, 354; — XXVIII, 101; — XXX, 54; — XXXIV, 91.
Armagnac (Les 13 sols d'), XXXIV, 91.
Armée (Evêque recruteur d'), XXXI, 267.
Armée (La Campagne), XXXV, 98.
Armée (V. Gardes Bourgeoises).
Armes-Armures, XVII, 27; — XX, 50.
Armes (Conservation des), IV, 115.
Armorial, XV, 312; — XXIX, 178; — XXXI, 370.
Armoiries de la famille de:
Agens, XX, 39.
Amboise, XXVII, 55.
Antejac, XXI, 203.
Armagnac, XII, 223; — XVII, 276.
Arnac, XV, 32.
Astarac de Marestaing, XXI, 197, 198.
Aspremont de Roquecor, XXI, 270.
Astorg, XXV, 323.

Aucamville, XI, 210.
Balagnier, XVII, 106; — XX, 42.
Barasc, XX, 48.
Beaudean Parabère, XXX, 66.
Beaufort, VII, 212.
Belcastel en Quercy, XX, 48, — XXX, 29, 30.
Berthier, IV, 94.
Biran d'Armagnac de Goas, VII, 212.
Bonhore, XXI, 203.
Bordes, VII, 213.
Bouloc, VIII, 298.
Bourilhon, VII, 212.
Boyer, XXXIV, 338.
Bridiers, XX, 243.
Bromet, XIV, 256, 257.
Bunes, VII, 213.
Cabanes, VII, 213.
Cahors, XVI, 230.
Cajarc, XXXIV, 239.
Capdenac, XVII, 110, 112.
Cardaïlhac de Bioule, XVII, 114, 115.
Carit, XXI, 203.
Carmaing, XXV, 288.
Carrère, VII, 213.
Castres, XXI, 197.
Castanet et Castanet d'Armagnac, XII, 223; — XVII, 275; — XX, 42; — XXXIV, 338.
Caulet, XXX, 66.
Caumont, XVI, 230; — XXX, 284.
Caylux, VII, 28, 33.
Chapitre de Saint-Martin, XIII, 232, 233.
Chateauneuf-Boisse, XXI, 203.

Digitized by Google

ARM

Chaumont, xxx, 198.
Colomb, xx, 39.
Comminges, xxvii, 179.
Déjean et De Jean, xxxi, 33, 39.
Delon, vii, 213.
Delperier, xxi, 202, 203.
Des Prez, xvi, 230; — xxvi, 253; — xxxi, 225.
Dieupentale, xxxii, 178.
Dionis, xxviii, 343.
Dirat d'Empaoulet, vii, 213.
Du Pouget, vi, 306.
Durfort, x, 240; — xxvii, 304; — xxxi, 23.
Ebrard, xvii, 192.
Epernon, xxx, 337.
Escars, xxvi, 48.
Escoraille, xxi, 198.
Espagne, vii, 212.
Farnèse, xx, 242.
Fénelon, xx, 39.
Fermat, vii, 212.
Foix, xvi, 230.
Froment, vii, 212.
Fumel, xxxi, 22.
Gabory, xxviii, 343.
Gaignabet Lataillede, vii, 213.
Gandalou, V. Labroue.
Garibal, xvii, 193.
Gauléjac, xxxvi, 281.
Genebrières, xvii, 110; — xx 48.
Gironde, xxvii, 304.
Gontaud-Biron, xx, 42, 48.
Goth, vi, 362.
Gourdon, xvii, 192.
Gourdon de Genouillac, xxx. 66.

ARM

Gramond (Caulet m^is de), xxx, 66.
Grenade, vii, 64, 66.
Grossoles de Saint-Andre, xxviii, 343.
Guirard, xx, 48.
Guitaud, xxvii, 179.
Guy, xvii, 109.
Imbert, xx, 39.
Indéterminées, ix, 169.
Isalguier, xxxii, 178.
Jouaux, xvii, 191.
La Barthe, xxxi 26.
La Barthe Fumel, xxxi, 26.
Labroue, vii, 212.
La Burgade de Belmont, xx, 243.
Lacapelle-Livron, iii, 126.
Lafon, xx, 39, 243.
La Galaisière, V. Chaumont.
La Garde, xvii, 106.
Lagarde Saignes, xxi, 203.
Lagrèze, xx, 39.
Lapanouze, xxi, 203.
La Roche Gensac Lomagne, xxiv, 87; — xxv, 282.
La Peyrière, xxi, 203,
La Roque Toyrac, xvii, 110.
La Tour d'Auvergne, xvi, 229.
Lautrec, ii, 195.
Lauzerte, xxvi, 312.
La Valette, xvi, 221, 224; — xvii, 179; — xxvi, 44; — Cornusson, xvi, 318; — xvii, 193; — xxi, 185; — du Cuzoul, xx, 40; — Labro, xx, 231; — Mondalazac, xx, 36; — Parizot, xvii, 179; — xx,

Digitized by Google

36; — XXI, 185; — Pojade, XXI, 198; — de Saint-Igne, XX, 40; — Toulonjac, XVII, 192, 193; — XX, 43.
Lefranc de Pompignan, XXII, 110.
Legain, II, 87.
Lespiau, VII, 213.
Lescure, XX, 42, 48.
Le Secq de la Mothe Saint-Heray, XXX, 66.
Lesseps, XXIX, 377.
Le Tonnelier de Breteuil, XXIII, 183.
Levezou, XXII, 111.
Levis, XVI, 230; — XVII, 192.
Lhia, XVII, 192.
Lomagne, VI, 362; — XV, 134; — XXIV, 87; — XXV, 282; — XXVII, 304.
Loubens Verdale, XXI, 197.
Marguestaud, XXXII, 178.
Marrou, VII, 213.
Martel, XX, 242.
Mancip, XVII, 106.
Mas-Grenier, I, 192.
Mauléon, XXII, 178.
Messine, VII, 213.
Mieulet, VII, 213.
Montauban, VII, 104.
Montaut, XXX, 65.
Montbel, XXX, 66.
Montbeton, VI, 365.
Montech, XVI, 44.
Montégut, XXXI, 25.
Montpezat, XXVI, 197.
Morlhon, XVI, 229, 230; — XVII, 98, 106; — XX, 242.
Morlhon Sanvensa, XX, 231.

Mouret, XX, 49.
Murat, XVII, 106, 193; — XXI, 197.
Najac, XVI, 230.
Neveu et Nepveu, XXII, 172.
Nogaret, XXI, 197.
Orry, XXX, 166.
Penne, XXII, 312.
Percin, XXII, 178.
Pestels, XXI, 203.
Peyre, XVII, 191.
Piquecos, XXVI, 253.
Pottier, XXX, 180.
Pousargnes, VII, 212.
Preissec, XXVII, 179.
Puechpeyrou, XXVI(, 179; — XX, 243.
Purpan, VII, 212.
Ramond de Lalande, XXII. 182.
Raynal, XX, 243.
Ricard, XVII, 192.
Ricarde de Barière, XVII, 110.
Robert, VI, 189.
Robertet, XXVII, 55.
Rochebaron, XXI, 203.
Roget, XVII, 112.
Roquefeuil, XVII, 106, 193.
Saint-Antonin, II, 193, 196.
Saint Gilles ou Gilly, XXX, 194.
Saint Projet (Voir *Dejehan*).
Sanvensa, XVI, 229.
Saunhac, XVII, 107.
Seguier, XVII, 112.
Sorbin, XII, 279; — XXII, 258; — XXIII, 93.
Tauriac de Castanet, XII, 223; — XXXIV, 338..

Digitized by Google

ARN

Terride, VI, 362; — XXV, 282.
Tissandier, XXII, 263.
Torciac, XX, 242.
Tourlong, XX, 242.
Turenne d'Aynac, XX, 48.
Valette (La) (Voir *Lavalette*).
Valette (de), XVII, 26, 107, 110, 179.
Valette (de), XVI, 221; — XVII, 107.
Vergnes, XVII, 106.
Verthamon, XXVII, 296.
Vesins, XVII, 192.
Vignes, XVII, 193.
Voisins, XXX, 65.
Arnac; — Anglais à, IX, 200; — Armoiries, XV, 32; — Armements à, XXIV, 141; — Cadastre d', XXI, 158; — Barbacane à, XXIX, 342; — Dîmes d', XXIX, 241, 242; — Droits des seigneurs d', XXIX, 92; — Fortifications et défenses à, XXIX, 342, 343; — Institution religieuse à, XXI, 158; — La Ligue à, XXVI, 43; — Livre de raison à, XXXIII, 376; — Monographie d', XV, 1; — Nom d', XV, 289, 290; — Note sur la paroisse d', XV, 223; — Prieur d', XXVIII, 340; — Saint-Martin (Eglise d'), XV, 19, 291; — Suzerains d', XXVIII, 51; — Vicairie d', XXXI, 59; — Vocable de l'église (d'), XXVI, 230.
Artillerie, XIII, 7; — XVII, 60; — XXI, 307; — XXIV, 154; —

ART

XXIX, 99, 117, 185; — XXX, 47, 51.
Artistes, XIV, 1; — XXVI, 239; — XXIX, 83.
Arvernes, XXII, 241.
Arvieu (Voir *Arbieu*).
Ary Scheffer, XXX, 64.
Asie, XXVIII, 378; — XXIX, 360, 379; — XXX, 67.
Aspremont, VIII, 158; — XXI, 271; — XXVI, 321.
Asques, XXVI, 54, 91.
Assalhit (d'), XIV, 3; — Sceau de Bernard d'Assalhit, XXI, 79.
Assassinat du duc de Guise, XXVI, 104.
Assier, I 222; — XXX, 47, 56, 64.
Assignats, XXXIV, 171.
Assistance publique, XXVII, 177.
Associations Rurales, II, 38.
Assyrie, VII, 235.
Astaffort (Bernard d'), XVI, 210.
Astaffort, XVIII, 292; — XXIX, 54.
Astarac, XVII, 354.
Astorg (d'), XXV, 51, 307, 321; — XXVIII, 171; — XXX, 188.
Astorguié (l'), XXXI, 186.
Ateliers monétaires de l'Empire Romain XXXVI, 237.
Athènes, XXIII, 272.
Atlas, VIII, 61.
Aton (Evêque). XXI, 272.
Aubiet. I, 63.
Aubigné (Constant d'), XXIV, 283; — XXVIII, 83.

Digitized by Google

AUB

Aubusson, IV, 29. — XXV, 51; — XXXVI, 61, 62.
Aucamville, XXXIV, 309; — XXXV, 305; — Benedictins à X, 51; — Excursions à III, 152, 159; — Eglise d. XXIX, 327; — Chartes de Coutumes d', XI, 170; — XIV, 97; Coffret émaillé, XIX, 71; — Confréries à XII, 39; — Ecoles à, XXXIII, 148; — Garnison à IX, 268; — Guerres à, I, 69; — XV, 136; — Fortifications à XXVIII, 170; — XXIX, 336, 341; — Monuments (d'), II, 227; — XXVI, 320; — XXIX, 327, 328; — Seigneurs (d'), XXIII, 394; — XXVIII, 170; — XXIX, 49; — Trouvailles à I, 318; — II, 227; — III, 79; — XVIII, 163; — Ville (d'), V. 16; — IX, 344; — X, 51, 247, — XI, 330; — XVII, 278; — XXV, 326; — XXVI, 45; — XXX, 282.
Aucastels, XIV, 39; — XXXVI, 93.
Auch. — Le général Beguinot à, XXVIII, 374; — Saint-Orens d', V, 271; — Polyptiques Romains à IX, 335; — Hypogées. Chambres funéraires à, IX, 346; — Excursion à, XVII, 257, 264; — Evêché de Gascogne à, XXVIII, 373; — Séance publique à, XVII, 289; — Généralité et Bureau des finances; XXII, 332; — Diocèse d', XXIII, 259; — Influence des archevêques d'Auch en Navarre et Aragon, XXV, 70; — Trouvailles de monnaies à, XXVII, 175; — Thèses à, XXVIII, 373.
Audebard (d'), XXII, 242; — XXVIII, 133.
Audefard (d'), XXXI, 39.
Auger, VII, 229.
Augustins, XXIX, 316; — XXXIII 170.
Aujols, XXIX, 110, 186, 311.
Aumonières (Voir *Bourses*).
Aure (d'), XXV, 286, 323; — XXVI, 36.
Aurillac, XXXI, 212.
Aurochs fossiles, XII, 78, 158.
Aussac, XX, 63.
Autels, XVI, 125; — XX, 254; — XXI, 81.
Autels Gaulois, I, 31; — VI, 264.
Autel à dais, X, 338.
Auterive, II, 227; — XXXII, 64.
Autographes, V, 35; — XVI, 212.
Auty, II, 227, 256, — XII, 132; — XXVI, 198; — XXXI, 141, 218, 236; — XXXIII, 152.
Auvergne, XXI, 333.
Auvilars, (ville d'). — Histoire d', I, 171; — Routes voisines d', I 271; — Canton et commune d', II, 129, 228, 241, 251, 254; — Service funèbre à, X, 51, 254; — Situation d', XI, 258; — Chapelle, Eglise d', XI, 258; — Document sur les coutumes d', XVIII, 292; — Bertrand de Goth à XXII, 347; — Bastide d', XXVIII, 346; — Hommes libres et privilégiés,

Digitized by Google

xxix, 37; — Cloches à, xxiii, 250; Ecoles à, xxxiii, 148; — Eglise d'. iv, 129, 250; — v, 9. — xxvi, 215; Excursion à xxvi, 207; — Fortifications à xxviii, 169; — xxix, 340, 342; — Histoire d', i, 171; — vi, 249; — x, 323; — xiii, 130, 133; — xiv, 30, 41; — xvi, 233; — xxiii, 70, 71; — xxviii, 331; — xxix, 54; — xxxiv, 285; — Justice à, xx, 136; — Monuments d', ii, 228; — Oppidum à, i, 78; — Prud-hommes, xxix, 241; — Seigneurie, v, 9; — Surnom de Ramounet, xiv, 58; — Testaments et obits, xxix, 142, 153.

Ave-Maria, xii, 294; — xiv, 145; — xv, 128.

Avancement des sciences (Réunions), xxx, 145.

Avens, i, 286.

Avezan, xxix, 341.

Aveyron (Rivière), ix, 13, 101, xxi, 71.

Avignon. — Excursion à, xxv, 67, du Supplément ; — Cartulaire d', xiii, 296 ; — Etudiants à, xiii, 300; — Excursion à, xxiv, 111; — Jean XXII, Pape, iv, 95, 96, 98; — Inscriptions, xv, 141, 152; — Palais des Papes à, i, 21; — x, 329; — Professeurs à, xiii, 300; — Tessier (le), iv, 95, 98; — Université (L'), xiii, 296; — xv, 141.

Avignonet, ii, 93.

Avila, xix, 390.

Avocat condamné, xxiii, 285.

Aydie (d'), xxv, 282.

Aygat (L') de Montauban, xviii, 303.

Ayral (d'), xxviii, 125.

Ayre (évêque d') à l'armée, xxxi, 267.

Ays, xxviii, 170; — xxx, 277.

Axia, xxviii, 82.

B

Bab-el-Molouk, xxiv, 17.

Baptêmes-Mariages, etc., xii, 126.

Baboulène, xxii, 78.

Babylone, i, 89, 157; — xv, 61.

Bac sur la Garonne, xxxiv, 274, 280.

Bacalerie (Curé). — La paroisse rurale en Toulousain, xvi, 19; — Rectification sur St-Exupère, xvi, 282. — Monument de St-Exupère d'Arreau, xxi, 43.

Bach (Curé), xxxiv, 339.

Bachelier (Nicolas), xxix, 83.

Badens (de), xxvi, 43.

Baderne, xxi, 323.

Bagne, ii, 57, 329; — xiii, 155.

Bagat, xxx, 118.

Bahama, xxx, 146.

Digitized by Google

BAI

Bail d'Ecole, XVI, 231.
Bail de Charpente, XXVII, 127; — XXVIII, 278.
Bail Agricole, XXV, 303.
Bailie dans le Quercy (la), XXVIII, 368.
Bains, XXIII, 395; — XXXI, 270. (Voir aussi *Hygiène*).
Bains sacrés, VII, 243.
Baiser d'Enfant, XVIII, 249.
Baissey (de) XXVI, 48.
Bajordan, XXV, 46, 330; — XXVI, 46.
Balaguier, IX, 286, 287, 290; —
Baleine (Pèche de la) XXIII, 175.
Balignac, I, 78; — II, 130, 228; — XIV, 42; — XXXII, 385.
Balma, XXII, 347.
Balsac d'Entraigue, XIV, 42.
Bancal, I 74.
Banhols, XXII, 347.
Banières, IX, 202.
Banquet, Repas (Voir *Repas*), II, 33; — III, 23; — VII, 93.
Bapaume, I, 94.
Baptiste, II, 59, 63, 92, 277; — III, 128; — IV, 54.
Baptêmes et Mariages, XII, 126.
Baptistère, VII, 243.
Bar (Marquis de), I, 73;
Bar (Raymond de). — Origine de sa famille, XI, 72, 96; — Sa succession, XVIII, 240; — XXI, 275; — XXII, 335; — XXVII, 294; — Arnaud de Bar et ses fils, XIV, 6; — Guy, capitaine, XXVI, 48; — Chapelle fondée par cette famille, XXVII, 293.
Baragne, II, 131, 244; —

BAR

Barasc, évêque, XXI, 274.
Barbares (Sépultures), XXVI, 254
Barbe, II 283.
Barbeau (abbaye), XVIII, 168.
Barbier de Montault (Mgr), Découvertes à la basilique Saint-Clément, I. 219; — Iconographie et symbolisme. Le loup écolier, II, 323; — Salière du XVe siècle, III, 13; — Autographes de Saints français, V, 35; Inventaire de Montpezat, V, 145; — Inventaire de St Maximin et des Baux, VI, 225; — Reliquaire de Lacourt et clefs, VI, 30; — Eglises de Rome, VII, 240; — Colifichets des Visitandines, VII, 279; — Inscription gravée. Haute-Vienne, VII, 227; — Inventaire de Paul IV, VII, 33, 121; — Anneau d'investiture, VIII, 37, 136, 210; — La Croix à double croisillon, X, 33, : I, 211, 307; — La Graphologie. L'encadrement, XII, 73; — Inscription de la Grange Lescou, XII, 289; — Les clochettes de Langres et Orléans, XII, 310; — La messe de Saint Grégoire, XII, 313; Le Fer à Hosties, XIII, 117; — Moment et lieu de l'Incarnation, XV, 127; — Coffret émaillé de l'Hospitalet, XVII, 65; — La Croix processionnelle, XVIII, 9; — Œuvres complètes, XVIII, 229; — Bulle d'Institution d'un Notaire, XX, 22; Le Parement d'autel de

Digitized by Google

l'Evêché, XXI, 81; — Une matrice de plaque de cheminée, XXI, 281; — Sur un parement d'autel, XXII, 229; — Une note sur le mot couette, XXIII, 89; — Clochette Flamande, XXIV, 37; — Le crucifix de Mirabel, XXVII, 232, XXVIII, 105.
Barbonvielle, XIV, 143.
Barbot, I, 74; — V, 236; — XII, 79; — XXVI, 245.
Barcelonne, XIX, 413; — XX, 69; — XXXII, 280.
Bardet, XXX, 182.
Bardignes, II, 229; — XXVI, 216; XXXIV, 93, 160.
Bardon, XXVI, 49.
Bardonis, IX, 191, 201.
Barreyrous (Les), VII, 289, 293.
Barrère, Eglises de Montaigut, Goux, Bournazel, III, 209. Limites des diocèses, III, 7.
Bartas (du). XXX, 125.
Barthe (Commandant), Feuille de route, XXXV, 91.
Barthefolle, II, 237.
Barthelemy (E. de). Bibliographie, I, 304.
Bartholomé, XXIII, 283.
Basilique, I, 219; — II, 180; — XVII, 44.
Basillac (de) XXVI, 52.
Basoche (La), en Lomagne, XX, 133.
Bas-Relief, I, 93; — XX, 330.
Bastides disparues (Voir aussi Villes disparues), XXVI, 251. 253, 326; — XXX, 74; — XXXI, 90.

Bastides, VI, 348, 363; — VII, 63; — XI, 138; — XIII, 294; — XVI, 87; — XVII, 227; — XXIII, 171; — XXXI, 90.
Bastide (sur l'appellation de), VI, 363.
Bataille de Muret, IX, 220.
Bâtons à la Procession, XXIII, 74.
Batut (Jean de), XXIII, 76; — XXIX, 372.
Batut de Montrosier, XXIII, 23, 76.
Baudean, XXX, 65.
Baudus, XXXI, 236.
Baux de charpente, XXVII 126.
Baux (les), XXIV, 111; — XXV, 60 du supplément.
Baux (Château de), VI, 225, 231.
Bayat (Lot), XXIV, 105.
Bayle en Quercy. (Voir *Baile*).
Bayonne, XXV, 418; — XXVII, 289; — XXIX, 180.
Bazian, XXIII, 410; — Le château et la ville de, XXIV, 198.
Béarn, I, 289, 332, 353; — II, 14; — XXI, 76; — XXIII, 390; — XXX, 284.
Beaucaire (T.-et-Gne). Constructions romaines à, I, 276; — Habitation troglodytique à, II, 249; — Le Castel de, XI, 279, 287; — Seigneur de, XXIII, 173; — XXV, 223, 435; — Le Marquisat à, XXVII, 177; — Famille des Seigneurs de, XXVIII, 125.
Beaucastel de Beauze, XXV, 283.
Beaudean-Parabère, XXX, 65, 66.

Digitized by Google

Beaufort-Lesparre, XXXI, 236, 237.

Beaulieu. Annonce d'une Etude sur l'abbaye de, XV, 309; — XVII, 60. — Abbaye et Eglise à coupoles, II, 245, 379; — IV 124; — VII, 116; — XVI, 319; — Abbé de, VI, 124; — XV, 315; — XVI, 69; — XIX, 60; — Description de, IX, 126; — Ecoles à, XXXIII, 152; — Historique de, XXXI, 59; — Classement des Ruines de, III, 29, 30, 47; — IV, 115; — Notice sur, IV, 136 (*note*); — Réparations à III, 47; — XV, 159; Vente de, XV, 159.

Beaumanoir, XXV, 287.

Beamarchais, VII, 68; — XXV, 291.

Beaumont (Bastide de), X, 17; — XXXVI, 130; — De Lomagne, XII, 47; — XIV, 299; — Grange Lescout près de, VI, 362; — Cartulaire de, VIII, 75; — XI, 255; — XXII, 245; — Coutumes de, XII, 158; — Cuve Baptismale à, XXVII, 307; — Etat de la bourgeoisie à, VIII, 57; — Ecoles à, XXXIII, 153; — Eglises de, IV, 127; — V, 284; — VIII, 163; — XXIX, 320, 343; — Fermat de, X, 225; — IV, 52; — VII, 179; — Guerres à, I, 270, 271; — XXV, 43; — XXIX, 306; — Histoire de, VII, 63, 180; — VIII, 57; — IX, 247; — X, 225; — XII, 47; — XIII, 72, 136; — XXV, 290; — Livre juratoire (Voir Cartulaire); — Monuments de, II, 229; — IV, 238; — XXIII, 410; — XXVI, 165 — XXVIII, 84, 170; — Origine du nom de, XIII, 313; — XIV, 299; — XVI, 202; — Plan de, XIII, 308; — Réjouissances à, XIII, 136; — Testaments et obits, XXIX, 144; — Trouvailles à, XXVIII, 360; — XXVI, 164; — Répertoire archéologique dans le canton de, II, 129, 227, 243, 245, 249, 253; — Règlement de ville à, XIII, 307.

Beaune, XXX, 60.

Beaupuy. — Notice sur, I, 65; — Notes sur, VIII, 304; — Beaupuy-Garnier près de, XVI, 201; — Cloches à, XXIII, 253; — Au comte de Mailhé; XXVIII 170; — Un maistre d'école prestre à, XXXIII, 153.

Beauquesne, XXVI, 54.

Beauregard, IX, 202; — XXIV, 137.

Beaurepaire, XXIII, 73.

Beausoleil, II, 298.

Beauté, XXX, 76.

Beauvais (Jean évêque de), XXVII 91; — Excursion à, XXIX, 223.

Beauvais (Bastide de); — Bastide royale fondée en 1342, VIII 88; — Sceau rigoureux de, VIII, 88; — Privilège de, VIII, 239; — Pouvoirs des consuls de, XII 39; — Le juge était garde du sceau de, XXIII, 172; — Veilhes [illegible]teau de, XXVI, 37.

Digitized by Google

BEA

Beauville, x, 17; — xxii, 78; — xxv, 218; — xxv(, 46; — xxx, 187.
Beffroi (le), xvii, 288.
Beffrois, xxvi, 165.
Begon, i, 83.
Beguin (l'abbé), La Madalene; — xxxiv, 152.
Beguinot (sans-culotes), xxviii, 374.
Belay, ii, 311.
Belbèze (général), xxvii, 366; — xxix, 376.
Belbèze (docteur). Le chirurgien Thomas Goulard, xxxiii, 19; — Le rappel de Dupleix, xxxiv, 42; — Le Sidobre, xxxiv, 324.
Belbèze. — Répertoire archéologique, ii, 229; — Objets anciens trouvés à, viii, 157.
Belcastel, ix, 286; — xxx, 28, 40.
Belfort, xxi, 276; — xxvi, 130; xxxvi, 143.
Belgique, xxii, 156.
Belleombe (général de), Gouverneur ds Indes, v, 244; — xx, 93, 94.
Bellefon (Méric de). — Excursion à Villemur, xii, 194; — Saint-François d'Assise, xiii, 57; — Lettre de Louis XIII, xviii, 154; — Section de photographie, xxii, 38; — Section de photographie, xxiii, 53; — Section de photographie, xxiv, 64; — Section de photographie, xxv, 92; — Rapport sur

BEL

l'Exposition de photographie, xxv, 203.
Bellegarde, ii, 126, 251; — v, 14; — xxvi, 40, 335.
Belleperche (abbaye de), viii, 289; — xx, 320; — xxi, 231; — Estampage de la pierre de, v, 130; — Chapiteaux et pierres de, xiv, 304; — Jean de Cardailhac à, xv, 78; — Une halte à, xvi, 57; — Bertrand de Goth à, xxii, 347; — Jean de Saint-Etienne à, xxiii, 312; L'inscription de, xxv, 230; — La Bastide de Pomaret à, xxvi, 254; — Legs en faveur de, xxix, 285; — Délibération de la Communauté de, xxx, 125; — Les pierres tombales de, xxxvi, 126; — Abbé de, ii, 240; — iv, 248; — x, 325; — xi, 215; — xiv, 7, 53; — xxii, 161; — xxiii, 76; — xxv, 52; — xxix, 335, 337; — Carrelage de, iv, 115, 247; — Excursion à, xxiii, 163; — Histoire de, vi, 89; — xvii, 135; — Officiers claustraux, xiv, 213; — Religieux de, xxix, 279.
Belleserre, xxvi, 45.
Belleud (de) Notes sur Batenc, xii, 71; — Monuments de St-Sernin de Thezels, xiv, 36; — Une baronnie du Quercy, xiv, 43.
Belmontet, ii, 230; — xv, 312; — xxx, 118.

Digitized by Google

BEL

Beloy. XXVI, 137, 142, 231; — XXXII, 19.
Belpech, VII, 117; — IX, 131, 204; — XXVI, 230.
Belvèze, II, 152, 230, 232; — VI, 134.
Benas, XXII, 113, 117, 185.
Bénéfices ecclésiastique, XXX, 214.
Bénédictins, X, 49, 457; — (Voir *Mas-Grenier*).
Bénitiers, XII, 297.
Benoît XII, XXX, 214.
Berald, XXI, 276; — XXVI, 282, — XXXI, 218.
Beraldi (Arn.), XVI, 74.
Beranger Fernand (Voir *Fernand*).
Beraud, XIII, 197, 198.
Berbère. Inscrip., XXIX, 180.
Berchon. Visite à Bordeaux, XIX, 417.
Bergerac, XXIX, 197; — XXX, 117.
Bermudes, XXX, 145.
Bernède, XXVI, 214.
Bernard de Saint-Salvy, XIV, 140.
Bernet, XXVI, 49.
Berot (La tour de), II, 299. — IV, 113.
Berry (duc de), V, 293; — XI, 131.
Berry, XVI, 326.
Bertal, de Montpezat, XXXV, 96.
Bertier (évêque de), IV, 89, 222; — XIV, 298; — XXVI, 328; — XXXVI, 54.
Bertrand Robert. (Voir *Robert*).

BER

Bertrand (Saint-Louis), XXXV, 99.
Bès (l'abbé), XXIV, 246, 278; — XXVIII, 146.
Bès (le), XXVIII, 186.
Bessens, I, 69; — II, 230; — X, 51; — XXIV, 109; — XXVIII, 345, 374; — XXIX, 46.
Bessery, XXIX, 367; — XXXV, 161.
Bessières (gén.), XXIV, 353.
Bessières (ville), XXIX, 330.
Bestiaire, XVI, 165.
Betharram, II, 224.
Bethléem (égl. de), XV, 232.
Bethune (Félix), XXVIII, 181.
Beynac, XXI, 317; — XXII, 58.
Beynagnet, XXVIII, 129.
Beyrouth, XXI, 333.
Bez (l'abbé) (Voir *Bès*).
Bèze (Théodore de,) XXXI, 239.
Béziers, XVII, 52, 145.
Bia (J. de) (Voir *Via*).
Biarnes, XV, 312.
Bibelot (Etymologie de), XIV, 56.
Bibliothèques, I, 32, 89; — XXXI, 198, XXXVI, 297.
Biens ecclésiastiques, XX. 223.
Biet (conférences par *Mgr*), sur le Thibet, XXII, 130.
Bideran (de), XXIII, 190.
Bidonnet, XI, 148; — XXV, 288; — XXXI, 142.
Bigorre (Voir *Fors*).
Bijoux, XIV, 2, 3, 6, 8; — XV, 263; — XXX, 273; — XXXVI, 166, 170.
Biographiques (Notices), VII,

Digitized by Google

145 (Voir aussi Nécrologie).
Bioule (Olric de), XXXI, 285.
Bioule (Le château et le chapitre de) XVII, 113; — Charte des coutumes, XXXIII, 225; — XXXIV, 102; — La Cité de, XXIV, 282; — XXVIII, 49; — XXXIII, 225; — Beffroi de, XXVI, 165; — Dépenses du château de; — XXIV, 150, 205; — Eglise de, IX, 152; — XXIX, 47; — Guerres près de, XIII, 189; — Monuments et trouvailles à, II, 231; — Peintures de XXII, 165; — Règlement militaire, XXIX, 203; — Seigneurs de, XI, 147; — XXV, 439; — Visite au château de, VIII, 283; — IX, 19; — XI, 139; — XVII, 113, 143; — XXII, 144, 149.
Birac, II, 126.
Birelas, XXX, 29.
Biron, XVI, 89; — XXIII, 391.
Bivres, XXVI, 161.
Biscardel, II, 248.
Bladé, I, 168; — XXII, 246; — XXIV, 72; — XXV, 70; — XXVII, 94, 289; XXVIII, 166; — XXIX, 377, — XXX, 182.
Blagnac, I, 255; — IV 115; — XXI, 47; — XXIX, 382.
Blancafort, XXV, 435.
Blanquefort, XXIII, 69; — XXVIII, 127.
Blars, XVII, 223.
Blasphémateurs, XXIII, 284; — Cage des, XII, 115.
Blaye, XXIX, 186, 202.
Blidah, XVII, 62.
Blot, VII, 229.
Bodot, XXV, 299, 291.
Boë (Docteur), Documents offerts par le, XXI, 231; — Un Poids de Castelsarrazin, XXIII, 194; Epée de bronze, XXIV, 274; — Logement de troupes en marche, XXX, 122; — Collection numismatique, XXXI, 344; — Lettre sur Lamothe Cadilhac, XXXII, 384; — Un squelette à Castelsarrazin, XXXII, 391; — Commanderie de Lavilledieu, XXXIII, 163; — Comptes consulaires de Castelsarrazin, XXXIII, 381; — Coûtumes de Belfort, XXXVI, 143.
Bohême, XXVII, 90.
Bohémiens, XXV, 85.
Boileau, XXXI, 145.
Bois gravés, XXXI, 364.
Boibelle Henrichemon, XXX, 181.
Boiseries Renaissance sculptées, I, 180.
Boismenou, XXI, 185.
Boisse, XXXI, 39.
Boissières, XXVIII, 133.
Boissy (de), XXIX, 369; — XXXI, 233.
Boistel (Peintre), XXII, 222.
Boisville, V, 16; — XXIX, 46.
Bolas, V, 275.
Bologne, II, 95, XXVII, 182.
Boloriac, XXXI, 48.
Boltoriac, XXXI, 48.
Bombarde, XXVI, 161.
Bombelles (Vte de), XVIII, 326.

Digitized by Google

Bomy (le), II, 145; — XXIX, 274.
Bonaguil, XVI, 89, 168; — XXV, 435; — XXVIII, 127.
Bonald, XXI, 277; — XXX, 266.
Bonaldi, VIII, 239.
Bonan, XXVIII, 51.
Bombarde, XXVI, 161.
Bondiflar, XII, 329; — XIV, 7; — XXIV, 145; — XXIX, 83.
Bone, VI, 266; — XXIX, 259.
Bonis (Les frères), VIII, 240; — IX, 138, X, 81; — XII, 126; — XV, 161; — XVIII, 247; — XXIII, 393.
Bonnat, XXIX, 180.
XXVIII, 47.
Bonne (Château de), II, 198; — XXVIII, 47.
Bonnefon, II, 126; — VI, 270; — X, 33; — XII, 152.
Bonpas, II, 298.
Bonrepos, I, 245.
Bons-Hommes (Le rôle des), XXIX, 237.
Bonvalot, XXXII, 93.
Bordeaux, I, 179, 188, 309; — V, 219, 275; — XIV, 134; — XIX, 24, 417.
Borderies, XXI, 278; — Excursion à Villemur, XXXI, 249.
Born, XXIX, 118; — XXX, 272.
Borne de juridiction, XIII, 305; — XVI, 246; — XIX, 424; — XX, 252; — XXIII, 195, 265; — XXXIV, 257.
Borrassier, XXVI, 38.
Borromée, V, 38.
Bosavilla (Voir *Boisville*).
Bosc de Laçam, XXVI, 235.

Bosco-Tale, XXIII, 409; — XXVIII, 271.
Boscus. Coutumes de Caussade, XVIII, 33; — Le fief des Malhols, XXIV, 255; — Prise de Caylus, XXIX, 80; — Les 13 sols d'Armagnac, XXXIV, 91.
Bossuet, IX, 65; — XX, 162; — XXVIII, 356.
Boucher (Peintre), XXXV, 91.
Boucles de soulier, XXI, 79; XXVIII, 359.
Boucles Mérovingiennes, XV, 121, 240; — XXIII, 171; — XXVI, 254; — XXV, 425.
Boudou (Commune de), II, 231; — VII, 94.
Boudou (L'abbé), Pillage à Auvillars, XIII, 133 ; — Patentes d'Henri VI, XIII, 132.
Bougy, XXIX, 53.
Bouïc (Albert), XVI, 235; — XVII, 49; — XXI, 242.
Bouillac, XXXIV, 262; — Cloches à, XXIII, 250; — Croix à, II, 30; — XVI, 317, 320; — Ecoles à, XXXIII, 153; — Eglise à, XXIX, 320; Inventaire de, XXVIII, 318; — Logement préhistorique, I, 212; — Monuments à, II, 231; — Le nom de, I, 66; — Seigneur de, XXVIII, 170; — Trouvailles à, II, 30, 231.
Boulas (Les), VI, 271.
Bouloc. Armoiries de, VIII, 298; — Capitaine de, XXX, 117; — Coûtumes de, XXIX, 50; —

Digitized by Google

Eglise de, I, 270, — Monuments de, II, 231, 232; — Notaire à, XXIII, 194; — XXVIII, 167; — XXX, 115; — Prieur de, XXVI, 130; — Réquisitions à, XXX, 118; — Révolte de Nu-pieds, XXX, 115; — Serment de fidélité, XXIII, 194; — Seigneurs de, VIII, 298; Trouvailles à, XI, 326.

Bouniol, IV, 251.

Bourbon (archiviste). Notes et documents, IV, 165; — Notice historique sur le collège, IV, 185; — Statuts des corporations, IV, 9; — Suscription, V, 69, 130; — Archives d'Armagnac, V, 26.

Bourdeau. Excursions à Le Grès — XXV, 77.

Bordeau. Excursions à Le Grès et Lauzerte, XXIII, 241; — Excursion à Caussade, XXIV, 47; Excursion à Toulouse, XXV, 337; — Les Jeanne Hachette Montalbanaises, XXVII, 102; — Audition musicale, à La Bastiole, XXVIII, 143. — Audition musicale, XXX, 77, 79; — Excursion du Haut Quercy, XXXI, 52; — Cerdagne et Roussillon, XXXIII, 301.

Bourdelle, XXII, 343; — XXXI, 368.

Bourdoncle, II, 239; — VII, 90.

Bourg Saint-Bernard, XXIX, 331.

Bourg (Ain), II, 318.

Bourg de Visa. Pendant la Révolution, XXXII, 154, 170, 191; — VI, 116; — XII, 159; — Légende, XXIII, 325; — Mesures anciennes, XI, 281; — Monographies, XXXI, 308; — Monuments, II, 232; — Nom ancien, XI, 288; — Souterrain à, XXX, 187; — XXXI, 91; — Droits féodaux à, XXXIV, 348.

Bourgeoisie, XIV, 1; — XV, 30, 78; — XVIII, 162; — XXIX, 264; — XXX, 273.

Bourges, XXVI, 134.

Bourguet, XXVI, 326.

Bourmont, XXVIII, 172.

Bournac, (Voir *Lasale et Saint-Pierre* de).

Bournazel, III, 209.

Bourrèe Limouzine, XXVII, 133.

Bourret (évêque), XXIII, 95.

Bourret, I, 256; — XXIX, 339; — Antiquités à, II, 232; — XVI, 46, 47; — XXVII, 306; — XXVIII, 360; — Château de, XXIV, 391; — Cloches à, XVI, 47; — XXIII, 249, 253; — Documents relatifs à, VIII, 328; — Ecoles à, XXXIII, 153; — L'Ile de, XXIX, 48; — Seigneur de, XV, 42; — XXII, 344; XXVIII, 170, 374; — Usages anciens à, II, 173.

Bourrut, II, 232.

Bourses et aumonières, XXXII, 250; — XXXIII, 400.

Bourse des march. de Garonne, XXX, 282.

Boussac, XXXIV, 240.

Bousson (col.), XXVI, 257.

Digitized by Google

BOU

Bouyssou. Une confrérie au XVIIe siècle, XX, 257.
Bouzac. Note sur Saint-Pierre de Lacour, XXV, 303; — Clocher de Finhan, XXV, 314.
Bouzet, XXVI, 321; — XXXI, 236.
Boysset, XX, 1.
Boysson (général de). Battre l'estrade par le, XXII, 77; — Audition de musique chez le, XXIII, 176; — Mort du général, XXIX, 73.
Boysson (Richard de). XXVII, 250.
Boyer (Hyp.), XXX, 181.
Bracelet, II, 347.
Bramade (la), XII, 326.
Brassac, II, 232; — X, 17, 247; — XI, 277; — XXV, 219.
Brassier de Saint-Simon, XXXI, 236.
Bref, I, 53.
Brès, XXVIII, 49.
Bressols. Le lieu de, XXII; — 248, XXX, 209; — Eglise de, XXV, 43; — Eglise Saint-Martin de, XXXI, 340; — Immigrants à, XXXIII, 376; — Excursion à, XXX, 135; — Fines à, XII, 195; — Hommes libres à, XXX, 100; — Haches trouvées à, I, 287; — Litrage des Eglises de, XXII, 328; — Notice sur, XX, 323; — XXII, 249; — Ruines et objets à, II, 233; — XII, 78, 152, 158, 194; — Seigneurs de, VII, 94; — XXe, 50; — XXVIII, 37e.
Bret (Le) (Voir *Le Bret*).

BRE

Bretagne et Vendée, XXVII, 343; — XXXI, 305.
Bretenoux, XXX, 353.
Breteuil (de), XVI, 323; — XIX, 298; — XXXV, 73, 308.
Bretou (Le), II, 306; — IV, 131; — XXI, 325; — XXV, 77; — XXIX, 47.
Bréviaire, XXIV, 282. XXXI, 213, 371.
Brezeguet, XXX, 279.
Brial, XXII, 328.
Brienne, XXX, 182.
Brigands (au p. des), XXIX, 82, 178.
Brigniou, XXVIII, 170.
Brique ornée, II, 289, 329; — XV, 153; — XVII, 62.
Brissaud. Les coutumes de Moissac, XXIII, 333, 395; — XXXIII, 95.
Brives, II, 57, 58; — XXII, 166, 173; — XXVIII, 287.
Broderies, I, 224; — XVII, 286.
Bronze. Objets en Algérie, II, 119; — Dans le département, II, 223, 227, 248, 251, 253, 340; — A Cazals et Bressols, XIV, 219; — Vases en bronze, IX, 191; — XII, 78; — XV, 74; — Harnachement d'un cheval, XVII, 60; — Un disque de, XXIII, 395; — Classification des objets préhistoriques en, XXXIV, 66.
Broquière (de), XXV, 173.
Brossard (de), XIII, [illegible]; — XX, 320; — XXI, 331.
Brou (Ain), II [illegible] S.

Digitized by Google

BRO

Brouillol, II, 243.
Brousse, IX, 101; — XXVIII, 167.
Broustabou, XXX, 101.
Brugayrouse (de), VI, 169, 175.
Bruges, XXVIII, 181, 270; — XXXI, 61, 205.
Brulhois, XIV, 38.
Brunehaut, VI, 343.
Bruniquel. Beffroi de, XXIX, 342; — Cloches de, XXVI, 165; — Donjon de, IV, 130; — Ecoles à, XXXIII, 154; — Excursion à, VI, 324, 327; — IX, 24; — XIII, 284; — XXV, 384; — XXVIII, 115; — XXXVI, 154; — que, I, 208, 314; — II, 233; — XIV, 123; — XXIV, 186; — XXVIII, 286; — XXIX, 265; — Origine du château de, VI, 345; — VIII, 291; — Pierre de Bruniquel évêque, XXI, 279; — Plaques de ceinturon, II, 223; — Seigneurs de, I, 133, 135, 136; — VIII, 322, 323; — IX, 206; — XI, 148; — XXIV, 268; — XXV, 324; — XXIX, 45, 242; — Tumulus gaulois près de, XVI, 295; — Vieux nom de Nichil à, XVIII, 167; — Vue du château de, IX, 333; — Impromptu, XXXI, 376.
Brunis, I, 64; — II, 307.
Bruxelles, XII, 150.
Bruyères, XXVII, 302.
Buade (de), I, 342.
Buch (Captal de), XXIV, 136, 144.
Buffet, I, 138.
Bugat, II, 232.
Buisson d'Aussone, XXIV, 96.

BUL

Bulle, XX, 22; — XXVII, 141; — XXVIII, 17, 101.
Bulle Unigenitus, XVIII, 258.
Bullaire de Gascogne, XVII, 290; — De Saint-Antonin, XXII, 167.
Bureau (Gaspard), XXX, 52.
Bureau des Trésoriers (Voir *Trésoriers*).
Burgos, XIX, 387.
Burgaud, IX, 268; — XVI, 231; — XXIX, 336, 343.
Burie, XXV, 43.
Burlats, XXXIV, 325.
Burton, XXXV, 202, 312.
Busc de corset, XVI, 318, 321.
Buscon. Etude historique sur Moissac, II, 208; — Sur Saint-Antonin, II, 313; — Sur Aucamville, III, 79, 125, 152; — Proverbes patois, III, 49; — IV, 73, 137; — Documents sur Puylaroque, XI, 242; — Excursion à Saint-Porquier, XII, 301; — Procès pour la succession de Raymond de Bar, XVIII 240; — Excursion à Montmajour, XXV, 53.
Busserade, XXX, 51.
Buzenac (abbé). Lettre du roi Louis XII, XXIX, 269; — Fortifications de l'église de Montpezat, XXX, 189; — Légende du Pont de Beloy, XXXI, 137, 231; — XXXII, 19; — Bourses du Trésor de Montpezat, XXXIII, 400; — La Collégiale Saint-Martin, XXIV, 105; — La Collégiale de Montpezat,

Digitized by Google

xxxiv, 339; — Une petite ville du Quercy, xxxv, 258.
Buzenou, ii, 235; — x, 19, 21, 22.
Buzet, viii, 87; — xxv, 284; — xxix, 331.

C

Cabié. Cartulaire sur les Alamans et Levis, xi, 323; — Date des coutumes de Saint-Antonin, xiii, 142; — Boucles mérovingiennes à Bressols, xv, 121; — Note sur le pont de Garnés, xv, 135; — Les c'seaux de Grisoles, xvii, 285; — Lettre sur les Oppida de Grésigne, xxvii, 295.
Cabos (de), xxvi, 34.
Cabrerets, xvii, 223; — xxix, 118; — xxxi, 137.
Cabrol. Généalogiste de Villefranche, vi, 330.
Cabrol. Inspecteur des Postes; — Documents, xxvi, 250; — Enseigne du XVIe siècle, xxxiv, 342.
Cachet, xiii, 227.
Cadars, ii, 304; — xvi, 44.
Cadeilhan, x, 19; — xxviii, 169.
Cadets de Gascogne, xxvi, 327.
Cadilhac (Le chev. de Lamothe), xx, 62; — Portraits de, xxii, 84; — Monsieur de, xxv, 134; — Biographie succincte de, xxxii, 179; — Acte de naissance de, xxxii, 286; — Hommage à la mémoire de, xxxii, 289; — Note sur la famille d., xxxii, 356; — La maison ma-
tale de, xxxii, 391; — Historique de, xxxv, 175; — Actes relatifs à, xxxvi, 80; — Testament du Père de, xxxvi, 81; — Gouverneur de Castelsarrazin, xxxvi, 80, 81.
Cadillac (La ville de), v, 219; — xix, i, 13, sup. 28.
Cadouin, xxi, 319; — xxii, 50; — xxiii, 181.
Cadourques, i, 90.
Cadran solaire, xxi, 80; — xxxiv, 169.
Cadrieu, xxxi, 141.
Cadurciens usuriers, xviii, 256.
Cadurques, i, 90; — xxvi, 308.
Cagnac, iii, 126.
Cahiers de doléances, xx, 81.
Cahors. Aliénation des biens ecclés. à, xx, 223; — Anglais à, xiv, 58; — Antiquités cadurciennes, xxiv, 351; — Apothicaires à, xiii, 48; — Artillerie à, xxix, 201, 299; — Cage en fer. supp. p. les addult., xii, 115; — Les cadourques de, i, 90; — Cathédrale de, iv, 51; — xii, 168; — xiii, 45, 48; — xx, 322; — xxi, 320; — Chartreux à, xxviii, 131; — Clous ornés, xxiii, 191; — Collège Pellegry de,

Digitized by Google

XII, 238; — Comptes et dép. de l'Egl. XXII 242; — Diocèse de, X, 325; — XIV, 38; — XX, 223; — XXVI, 134; — XXIX, 369; — XXX, 214; — Eglise Saint Barthelemy, XII, 104; — Excursions à, XII, 97. — Evêques de, V, 17; — VII, 26; — XIII, 45, 47; — XXVIII 93, 122, 187; — XXXI, 23;— — XXXIV, 188, 234; — Médecins de, XIII, 48; — Monnaies à, XXI, 174; — XXIII, 283; — Musée de, XII, 114; — XIX, 167; — Objets anciens, II, 88; — IV, 103; — XIII, 46, 47; XXIII, 395; — Pape Jean XXII de, IV, 95 ; — XII, 104; — XXX, 214; — Pont de, XI, 255; — XII, 99; — XIII, 43 — XXI, 320; XXXI, 137; — Ruines de, XII, 238; — Souterrains à, XXV, 402; — Théâtre Gallo-Romain à, I, 90.

Cajarc (Seigneurs de), XX, 238; — XXXIV, 239.

Calendrier, XIV, 150; — XVIII, 254; — XXXV, 98.

Calhiat (Chanoine), Tombeau de St-Raymond, I, 113; — Légende de Durand, abbé de Moissac II, 152; — St-Ferréol, tribun, VII, 240; — Episode de la Commune à Paris et Rome Nouvelle, VII, 303; — Bioule, VIII, 283; — Pélerinage au pays de Saint-François, XI, 79; — Saint-Jean-Baptiste dans le désert; — XII, 57 — Histoire

des mots français, XIII, 50 — Louise Traversa, XXI, 73; — Au Congrès de la Sorbonne: Usages anciens, XXI, 12, 131; — Deuils domestiques à Montricoux, XXI, 205; — Apothéose d'un Immortel, XXV, 168; — Les grandes figures chrétiennes de la Sorbonne, XXV, 415; — La mère Genyer, XXVI, 157; — Inauguration du buste Moulenq. XXXI, 347; — Hommage à la mémoire du père Huc, XXXII, 58; — Coutumes relatives au Mariage en Sardaigne, XXXII, 179; — Légende des basses Alpes, XXXII, 393; — Loterie à Naples, XXXIV, 103; — Superstition à Naples, XXXIV, 258; — L'Ame de Naples, XXXV, 95; — Le Thibet, compte-rendu, XXXVI, 71.

Calices, XXIII, 275.

Calvet, XXXI, 239.

Calvet (de) ,XIII, 197; — XXII, 273.

Calvin, XXXI, 239.

Calvinhac (de), XXVIII, 136.

Cambebratz, II 227.

Cambefort (Mlle de), XXI, 72.

Cambes, VII, 16, 17, 116; — XXX, 274.

Cambodge, XXIII, 389.

Cambon (Armand) XIII, 228; — XXXV, 201; — XXXVI, 34.

Cambray, XXIV, 154.

[illegible] VIIe siècle, I, 125.

Digitized by Google

CAM

Cami-Romio, XXV, 357; — XXXV, 204.
Caminade, XXVIII, 170; — XXXI, 239.
Caminel, XXX, 118.
Camp, XVIII, 326.
Campagnac, XXVIII, 51; — XXX, 29, 30.
Campagne, XXX, 104.
Campdolenc, XXX, 110.
Campich, XVII, 296.
Campmeja, XXX, 102.
Campmas, II, 227; — XXVI, 251.
Campredon, II, 203.
Campsas, XXII, 328; — XXVI, 30; — XXVIII, 374.
Camps militaires Gaulois ou Romains, I, 289, 332, 353; — II, 14, 33, 129, 160, 269; — Planches, II, 33, 129.
Canada, XIV, 299; — XXIV, 388; — XXX, 147; — XXXI, 304, — XXXIII, 400.
Canals, II, 234; — X, 237; — XXXV, 328; — XXVI, 326; — XXVIII, 374; — XXXII, 219.
Candeil, XXVIII, 37.
Caneto (L'abbé) Saint-Orens d'Auch, V, 271.
Canigou (Voir *Saint-Martin du*).
Canonisation (1re), XXVII, 217.
Canons, XXI, 307; — XXIV, 154.
Canons à Montauban, XXIX, 199.
Canounges, II, 232.
Canourgues, XXX, 194.
Canrobert, XXIV, 356.
Cantalauze, XIX, 13.
Cantaloube, XXX, [illegible]

CAN

Cantemerle, XI, 149; — XXX, 98; — XXXI, 235; — XXXVI, 234.
Cantenac, XXVI, 223; — XXVIII, 341.
Cantounet, II, 245.
Capdelfran, II, 239.
Capdenac, II, 201.
Cape de deuil, XXII, 78.
Capdeville, II, 126.
Capella. Le Médracen, VII, 81; — Ruines romaines à Kef, XII, 57; — Les langues et l'esprit humain, XII, 147.
Capitaines du Montalbanais, XV, 131; — XXV, 49, 282, 321; — XXVI, 27.
Capitouls de Toulouse. Ils nomment des notaires, XXXXIV, 341.
Caponnière, (Voir *Casemate*).
Capou, XVI, 85; — XXX, 64; — XXXIII, 43, 48.
Captivité de M. Brisson, XXXII, 68.
Capucins, XXIX, 64; — XXX, 330; — XXXI, 153, 215; — XXXII, 68; — XXXIV, 267.
Capus, XXVI, 28.
Caraman (Jean de), XXI, 257.
Caraveysse (Ruisseau), XV, 290
Carbonne, XXIX, 128, 287.
Carcassonne, I, 288; — V, 217; — VIII, 79; — X, 51; — XVII, 52, 145; — XXV, 295; — XXX, 41.
Carcès, II, 250; — (Voir *Saint-Martin de*), XXIII, 253; — XXX, 279.
Cardalhac (de), 14; — VI,.

Digitized by Google

166; — Seigneurs de Bioule, XI, 147.
Cardalhac. Corbayran de Cardalhac, Sarlabous, XXV, 435; — Bertrand de, Funérailles, XVII, 144; — Sa femme, XXIV, 213; — Sceau de, XXIII, 395; — Guilhaume de, Evêque de Cahors, V, 14, 25; — Guillaume, évêque de Montauban, VIII, 79; — Sa mort, IX, 150; — Gontaud, seigneur de, XXXI, 138; — Hugues de, IX, 287, 288; — XVII, 60; — XX, 323, 326; — XXI, 73; — Hugues et la poudre à canon, XXIX, 93, 185; — Jacques de, sénéchal du Quercy, XXXI, 43; — Jean de, abbé de Belleperche, XIV, 7; — XI, 76; — XV, 78; — XXII, 161; — Raymond de, mariage, XXIX, 79; — Catherine de, XXV, 51; — Jeanne de, mère de F. d'Aubigné, XXIV, 283; — Marguerite, XXXI, 40; — Odet de, XXV, 439; — Dépense journalière du château de, XXIV, 151; — Prélats de la famille de, XXII, 17; — Sceau de Bertrand de, XXIII, 395.
Cavellis, XX, 320.
Carenci, XXVI, 48.
Carennac, XXX, 353; — XXXI, 55; — XXXII, 384.
Cargoale, XXVI, 226; — XXVIII, 51; — XXXI, 190.
Carit (de), XXI, 203; — XXII, 21; — XXIII, 190.
Carla, XXIV, 375.
Carles, XVII, 294; — XVIII, 166.
Carlovingiens (Voir *Constructions*).
Carmaing. François de, seigneur de Bellegarde, V, 15; — Donation par les seigneurs de Nègrepelisse, V, 138; — Pierre de, à Moissac, XII, 118; — Les seigneurs de Montricoux, XXIV, 33; — Seigneurs de Nègrepelisse, XXIV, 33; — Arnaud de, XXV, 102; — Louis de, comte de Nègrepelisse, Albias et Tulmon, XXV, 285, 331; — Le bréviaire de Pierre de, XXXI, 213.
Carmélites (Voir *Couvent des*).
Carnac, IV, 177.
Carnaval, XXV, 298.
Carreaux en bois, XXI, 72.
Carreaux en terre cuite, XXVIII, 370.
Carrelages, X, 105, 322; — XXII, 82.
Carrendier, XXIV, 141; — XVI, 225; — XXVIII, 50.
Carrère de Maynard. Saint-Béat par, XX, 218; — Excursion en Périgord, XXII, 45.
Carreyrat, II, 300; — XXX, 101, 102.
Carrières antiq., XIII, 138.
Carrieu, XVIII, 234.
Carrillon, I, 211; — II, 303.
Carrillonneur (Voir *Sonnerie des cloches*).
Carros, I, 305.
Carrosses. Valeur des, XXII, 85.
Cars (comte des), XXVIII, 170.

Digitized by Google

Carsalade (Mgr de), XVII, 289; 77; — XXX, 69; — XXXII, 96; — XXXIV, 345.
Cartailhac. Etude antéhistorique, I, 223; — Congrès anthropologique d'Italie, II, 95; — La grotte de Vezèse, II, 124; — Les cryptes d'approvisionnement, II, 161; — Chromlechs, VIII, 155; — L'archéologue en Russie, XIX, sup. 59; — Un travail sur Bruniquel, XXIV, 186; — Les sanctuaires antiques de la Grèce, XXV, 165; — Les jambons de Najac, XXIX, 272; — Grotte d'Altamira, XXXI, 214; — Visite et conférence à Villefranche, XXI, XXXI, 281; — L'époque préhistorique dans les cavernes, XXXV, 293.
Cartault, XXVII, 345.
Cartes géographiques, II, 63. — VII, 297; XII, 48.
Cartes à jouer, XXIII, 185.
Cartes de visite, VI, 138.
Cartier (E.). Etudes sur l'art chrétien, VII, 241.
Cartulaires de Beaumont, VIII, 75; — XVI, 168; — XVII, 294; — XVIII, 247; — XXII, 245; — de Conques, IX, 250; — de N.-D.-de-Grâce, XVII, 58; —d'Avignon, XIII, 296; — de Saint-Sernin, XVI, 279.
Caryatides, XXI, 169.
Cas, XXVIII, 49, 50.
Casemate, X, 249. Planches.
Casenac, VIII, 244; — IX, 199.
Caseneuve, XXVI, 48.
Casideroque, XXV, 219.
Casillac, (Voir *Cazillac*).
Casques (Voir aussi *Chapeaux*), XIX, 169 et 423.
Cassagne Peyronnenc, XXXI, 236
Casses (Monastère de), XXXII, 71.
Castagné, VII, 90.
Castanède, II, 159; — XXIX, 80; XXXI, 235.
Castanet (de), V, 189; — VI, 123, XI, 86; — XVII, 275; — XX, 81, 86.
Castanet(Bernard de), XXI, 257.
Castanet, IX, 295; — XV, 315, XXVI, 229.
Castanier, V, 17; — XXXI, 34; — XXXVI, 93.
Castaniol, XXXI, 39.
Castanhez, XIV, 39.
Castelbajac (Baron de), XXI, 325.
Castelculhier (Saint-Amans de), XXXVI, 131.
Castel de Paris, XXXI, 185.
Castelferrus (Lieu de), XV, 155.
Castelferrus. Charles le Chauve à, I, 286; — Cloches à, XV, 155; — Coutumes et libertés à, XXVIII, 182; — Curé de, II, 191; — Eglise de, XXV, 435, —XXVIII, 127; — Gourgues, (Famille de), XX, 62; — Monuments et trouvailles à, II, 234; — XX, 320; — Seigneur de, XXIII, 70; — XXVI, 132; — XXX, 150 354; — XXXVI, 131.
Castelnaud I, 77, 211; — II,

Digitized by Google

190, 222, 234; — VI, 362; — XIII, 312.
Castelmaurou, XXX, 117.
Castelmoron, X, 321.
Castelnau, XX, 256; — de Montmirail XXIII, 74; — XXXII, 190.
Castelnau de Montratier, XXXVI, 282; — Cardinal originaire de, XXX, 214; — Commandeur à, VIII, 243; — Découvertes à, XII, 72, 322; — XIII, 73; — Guerres à, XXV, 216, 223; — Jetons d'argent à; XXVI, 252; — Histoire de, XIV, 43; Rectication sur l'Histoire de, XXVII, 187; — Saint-Sernin de Thezels près de XIII, 146; — Tombes à, XXI, 176; — Trésor à, III, 31.
Castelnau d'Estretefons, XXIV, 111.
Castenau de Breteroux, XXX, 353; — XXXI, 56.
Castelnau (Jean de), XXVII, 240.
Castelnaudary, XXVIII, 102.
Castelpers, XXV, 433; — XXVI 39.
Castels, X, 21; — XVIII, 206; — XXX, 274.
Castelsagrat. Cloches à, XVIII, 328; — XIX, [illegible]; — Coutumes de, VI, 363; — X, 23; — XV, 81; — Juridiction de, XXIV, 85; — XXVIII, 346; — Histoire de, X, 13; — XIV, 40, XV, 81; — Monuments de, II, 235; — V, 285; — XVIII, 218; — Seigneur de, X, 18, 19; — XXVI, 40; — Rétable de, XXXII, 390.

Castelsarrazin. Les Anglais à, I, 330; — Carmes à, I, 53; — VIII, 91; — XXX, 271, 272; — XXXIV, 285; — Château de, XII., I, 77. Planche, XXII, 71; XXIII, 173; — Clous ornés, XXII, 166. Planche, XXIII, 191; — Comptes consulaires, XXXIII 381; — Commanderie de, VIII, 91; — XXXIII, 167, 174, 178; — Coutumes de, XXIX, 89; — IX, 90; — Eglises de I, 53, 96; — III, 161; — XXXII(, 167; — Ecoles à, XXXIII, 63; — Excursions à, XXIII, 163, XXVIII, 65; — Fortifications à, XXIX, 333; — Juridiction de, II, 227, 229, 246, 251, 253; — Lettres d'amortissement, XXIV, 259; — Monuments de, II, 235; — V, 69; — Notaire à, XXVI, 131; — Notre-Dame d'Alem, III, 161; — Notre-Dame des Carmes de, I, 53; — Poids de, XXII, 166. Planche; — XXIII, 194; — Prénoms à, XVIII, 292, 293, 299; — Poitrail (ornement de), XX, 320; — Origine du nom de, III, 149; — XII, 50, 51; — XX, 321; — Religieuses Dominicaines, VIII, 91; — Religieuses Ursulines, VIII, 91; — XXIX, 173; — Saint-Sauveur de, I, 96; — XXIV, 176, 232, — XXVIII, 135; — XXIX, 318; — Sceau de, XXXIII, 174, 178; — Soldats de, IV, 119; — XXX, 127; — Tailleur à (Un), XXIII, 80; — T[illegible]pête à XXVIII, 335;

Digitized by Google

— Topographie de I 174; — Villelongue (Judic. de), VIII, 85, 87, 89, 90, 91.
Castera, VI, 363.
Castera Bouzet, I, 79; — II, 130, 236; — XVIII, 327.
Castex, XVIII, 236.
Castilhe (Math.) XXIX, 79.
Castillon (de), XXV, 286; XXVI, 33.
Castill ès, XXV, 219.
Castra, VI, 363.
Castres, I, 171; — II, 370; — XXVI, 43; — XXIX, 47; — XXXIV, 331.
Castronovo (Voir *Morgues*).
Catacombes, VIII, 231, IX, 258.
Catalogue, XXXIII, 282.
Cathédrale (Voir *Montauban*).
Catus (Lot), VII, 90; — XXX, 193.
Caudecoste, XXIX, 54.
Caudesaygues, VIII, 236.
Caudié, II, 243.
Cau-Durban, XXX, 184.
Caujac, XXII, 314; — XXIX, 340.
Caulet (de), XXIV, 281, XXX, 66.
Caumont (de), I, 272; — II, 94; — IX, 346; — XII, 77; — XXIII, 253; — XXVII, 187; — XXX. 284; — XXXI, 39.
Caunac, XX, 81.
Causeloys. Chapellenie, XXIV, 85.
Caussade, Armes et armures à, VIII, 226; — Baillie de, XXVIII, 368; — Canton de (Voir *Juricdiction de*); — Clocher de, IV, 128; — XXVIII, 365; — XXIX, 321, 326; — Commerce du cuir à, XXXI, 171; — Confréries à, XII, 39; — Consuls de, XXIX, 79, 80; — Coutumes de, XVIII, 33; — Ecoles de, XXXIII, 154; — Eglise de, VI, 81; — XXVIII 278; — XXIX, 79, 80; — Escadron levé à XXXV, 91; — Excursion, à, XXIV, 47; — Fortifications de, XXII, 154; — Gouverneur de, VII, 313; — XXV, 334; — XXIX, 79, 80; — XXIX, 307; — Guerres (Les) à, VII, 17; — IX, 282; — XXV, 334 — XXVI, 37; — Histoire de, IX, 237; — XXVII, 360; — XXVIII, 368; — XXXVI, 231; — Hommes Libres à, XXIX, 47; — Juridiction de, II, 239, 250, 254; — Mémoires de Thuet, XIII, 109, 110, 187; — Monuments de, XXII, 242; — Plans de IX, 332; — Pélerinage près de, XVII, 296; — Prieuré de, XXVI, 139; — Recollets à, VII, 313; — Rouffio (Le Capitaine), et 22 huguenots tués à, XXI, 303; — Seigneurs de, XI, 147, 149; — XXIII, 71; — XXVIII, 38, 50; — Synode à, XXXII, 102; — Souterrains à, I, 209; — Trouvailles à, I, 352; — II, 223, 236, 237; — VI, 81, 151; — VII, 91.
Caussanilhes (Voir *Saint-Martin de*).
Causseviel, XXVI, 42.
Cavailler, XXVI, 28.
Cavaillon, XXIV, 111.
Cavaniac, XXX, 173, 175.

Digitized by Google

Caveaux funéraires, I, 179; — II, 94.
Caverne d'ossements, II, 284.
Cavernes (Sur les), XXXV, 293, 302, 307.
Cayenne, XXX ,187,
Cazes (Rom.). Œuvres de, XXXV, 202, 204.
Caylux. Anglais à, IX, 200; — XXXIII, 203, 204; — Annexes de, XXVI, 302; — Archers de, XII, 78; — Archives de, II, 352; — Armoiries de, VI, 365; — VII, 29; — Planches; — Apprentissage (contrat d'), XIV, 216; — Arsenal à, XXIX, 343.; — Canton de (Voir *Juridiction*); — Château de, IV, 131; — VII, 29; — XXIX, 241; XXXIII, 346; — Chatelain de, XXI, 69; — Chatellenie de, XXXIII, 317; — Charte de fondation de, XI, 92; — Comptes div., VIII, 226; — XXXIII, 346. — Confréries à, XII, 38; — Drap de, XV, 259; — Ecoles de, XXXIII, 158; — Eglise de, VII, 93, 257, 309; — XXIV, 385; — XXVIII, 186; — XXIX, 342; — XXXIII, 203; — Etymologie du nom de, XVI, 16; — Evêque natif de, VIII, 239; — Excursion à, XXIV, 124. 384; — XXXII, 49; — Histoire de, IX, 118, 119; — XXIV, 124, 384; — XXXIII, 349; — Hommes libres à, XXIX, 48; — Hôpital à, XXIV, 389; — Huc (Le père) de,XXXI, 307, 372; — XXXII, 53, 93, 188; — Instruction à, X, 148; — Juridiction de, II, 242, 252, 253; — XI, 147; — XV, 288; — XXIII, 172; — XXVII, 183; — XXXIII, 346; — Monnaies à, VI, 84; — Monuments et ruines à, II, 238; — IV, 131; — XXVIII, 365; — Planches, XXIV, 126, 128; — Noms de lieux à, XXXIII, 329; — Mystères à, VIII, 227; — XV, 159; — Nom de, XVI. 16; — Notaire poète à, VIII, 243; — Notre-Dame de Grâce, XXIV, 384; — Prieur de, XXVIII, 102; — Prise de, VI, 365; — VII, 13; — XXIX, 80; — Prison à, XXIV, 385; — Privilèges et franchises de, XI, 149; — Protestantisme à, XXVIII, 168; — Répertoire archéologique, II, 242, 252, 253; — Seigneurs de, XVIII, 247; — Sénéchal à, XXV, 225; — Sorcière à, XII, 189; — Troubles à, IX, 282; — Trouvailles à, I, 352; — VI, 84; — VIII, 83; Vitraux à, VII, 257; — Tombeaux à, XXX, 188.
Cayrac (Abbaye de), I, 134; — Cachet ou sceau du doyen de, XXXI, 303; — Cession du domaine de, XXIX, 30, 90; — Curé de, I, 139; — Doyen de, I, 134; — XXIII, 79; — XXIV, 255; — XXIX, 30; — XXXI, 303; — Dépouilles mortuaires à, XXIX, 155; — Fondateur de, I, 134; — Hommes libres à,

Digitized by Google

xxix, 30; — Les guerres à, i, 140; — Notice sur, vi, 146; — Prieuré conventuel de, xxvi, 138; — Prise de, xxv, 227, 334; — Répertoire archéologique, ii, 239; — Testaments et obits à, xxix, 155; — Seigneur suzerain de, xxix, 30; — Visite épiscopale à, xxvi, 138.

Cayriech, ii, 239; — xxvi, 52; — xxxii, 67.

Cayrou. Les seigneurs de Montesquieu, xxxi, 19, 259.

Cayssac, xxviii, 51.

Cazalet (Sim. de), xxx, 264.

Cazals, ii, 198; — xxx, 180; — xxxii, 67; — Répertoire archéologique, ii, 239; — Etude historique sur, ix, 101; — Repeuplement de, ix, 199; — Coutumes de, ix, 206; — Dépopulation de, xxiv, 142; — Seigneur de, xxv, 324; — Vicomte de Saint-Antonin à, xxviii, 49.

Cazaurang, x, 173.

Cazaux, xx, 208.

Cazères, ii, 15; — xxv, 237.

Cazes-Mondenard. Mosaïques et monuments, i, 278; — Répertoire archéol., ii, 239; — Trésor découvert à, iv, 116; — La mélusine (usage à), xxix, 88; — Poteries découvertes à, xxxii, 95.

Cazes, xxvi, 131.

Cazillac. Monuments divers, i, 278; — Répertoire archéologique, ii, 239; — Substructions Gallo-Romaines, xii, 321; — François de Cazillac, xv, 22; — Statistique à, xxiii, 287; — Vierge en bois à, xxvii, 90; — Trouvailles et fouilles, xxix, 284; — Seigneurs de, xxx, 29; — Habitations souterraines, xxxvi, 244, 245, 246.

Celières, xxviii, 133.

Celse, iv, 45.

Cenac-Moncaut. Camps romains et gaulois, i, 289, 332, 353; — ii, 14.

Cenevière, xxxi, 237; — xxxiv, 245.

Centenaire, xxviii, 374.

Centenarius Tiburci, xxxi, 200.

Centule de Béarn, xxi, 76.

Céramique, i, 118, 122, 154, 304, 315; — iv, 55; — vi, 136.

Cerdagne, xxiv, 180.

Cerigo, xxix, 71.

Césars (Les), vi, 129.

Ceveliate (La), xxviii, 141.

Cezerac (vic. gén.), Tapisseries Peintes, xxxi, 373.

Chaires, xvi, 126.

xxviii, 103.

Chalcey (E. de). Médecin, xxviii, 103.

Chaldée, vii, 235.

Chambre des march. de Garonne, xxxiv, 184.

Chambret, xxvi, 48.

Championet, xxiv, 353.

Champmartin, xxx, 120.

Chamtoceaux, xxix, 188.

Digitized by Google

CHA

Chandos, XXVI, 121.
Chansons patoises, XIII, 49; — XXVII, 133.
Chansons popul. (Voir *Solleville et Rolland*).
Chansons des Pèlerins, XXVI, 77.
Chantilly, XXI, 135, 137.
Chants populaires, XI, 21, 177, 331; — XII, 81; — XIII, 237; — XIV, 49, 225; — XVII, 1; — XVIII, 78, 175; — XXII, 332; — XXVII, 133; — XXXIII, 315.
Chants religieux, XX, 60; — XXI, 242.
Chanvre, XXIII, 89.
Chape de Saint Martin, XXVI, 160.
Chapeau de Montauban, VIII, 82, 239; — IX, 168; — XI, 90, 174, 195; — XII, 77; — XVII, 288; — XIX, 166, 170, 423, 424; — XX, 68, 69, 75; — XXXI, 370. — Planches, XI, 201.
Chapellenies et obits, XXX, 126.
Chapelets, VII, 40.
Chapelet-Menotte, XXXIV, 266.
Chapelles latérales, XVII, 289.
Chapelle. Etym. du mot, XXVI, 161.
Chapiteau civil, XXXVI, 241.
Chapiteau, VI, 150; — XIV, 304; — XX, 69, 71; — XXI, 334; — XXII, 82.
Chapitres cath. XVI, 322.
Chaptive. Visite aux Bayrayrous, VIII, 289.
Char gaulois, VI, 206, 262; — XI, 160.
Charité (Bur. de), XXVII, 281.

CHA

Charlemagne, VII, 96.
Charles Borromée (Voir *Borromée*).
Charles IV, XXIV, 393.
Charles VI, IV, 163; — XXII, 245.
Charles VII, XXVI, 161; — XXVII 349; — XXIX, 273.
Charles VIII, III, 76.
Charles IX, V, 213.
Charpente de maison, XXVII, 127.
Charrol. Ordre de chevalerie, XXXVI, 313.
Charros, XXIII, 194; — XXXV, 302.
Charroy (Lieut.). Histoire du 10e dragons, XXII, 69.
Charry, XXV, 218, 324.
Charte de Caussade, XVII, 289; — de coutumes, XVII, 225, 231; — XVIII, 33, 88; — XXI, 122, 245 (Voir aussi *Coutumes*); — de liberté familiale, XXVI, 175.
Chartres, I, 26; — XXI, 219; — XXIX, 292.
Chartreux, XXVIII, 131; — XXXI, 277.
Chartrier de Thouars, VI, 265.
Chartron. Le château du, XXVIII, 131.
Chasse des saints Innocents. Planche, V, 46; — XXX, 148; — De saint Ansbert, VI, 241; — De l'hospitalet, XIV, 219; — De saint Cyprien, XVI, 288; — De Pompignan, XXIX, 19; — De Grandselve à Bouillac, XXIX, 320.

Digitized by Google

CHA

Chasselas, I, 222; — XXX, 58.
Chassemy. Cimetière antique, I, 315.
Chassey, I, 91.
Chat., XVII, 288.
Chateaubriand, XXVII, 343.
Chateauneuf, XXVII, 187.
Chateau-Thierry, I, 88.
Chateaux, I, 222, 321; — II, 126, 309; — III, 126; — IX, 161; — XIII, I; — XVII, 113, 143; — XXII, 242, 244; — XXXIV, 245, 169, 207; — XXX, 135.
Chatelains de Verdun, XIV, 80.
Chatellerault, XXVI, 45.
Chatillon, XVIII, 154.
Chavanon. Rapport, excursions Caylus, Saint-Antonin, XXXII, 49.
Chaumont de la Galaisière, I, 374; — XXX, 165, 287.
Chemin de la croix, XVI, 129.
Chemin clermontois, XXIII, 407.
Cheminée, XXIX, 261.
Chergé (de). Excursion, le Lot et le Célé., XXXIV, 234.
Cheronée, VIII, 232.
Cheval (Voir *Mors et ornement de*).
Chevalier (l'abbé). Tombeau de Ronsard, I, 244.
Chevalier (capitaine). Excursion à Carbonne, Rieux, Saint-Elix, XXX, 128.
Chevalier (Ulysse), XXX, 298, 301.
Chevaliers de Malte (Voir *Malte*)
Chevaliers de Saint Jean (Voir *Saint Jean*),

CHE

Chevaliers de l'Eperon, XVI, 79.
Chevalier d'Arc (*Voir Sainte Foy* (comte de).
Chimie, XXXIV, 66.
Chine, XV, 155, 298.
Chinon, XXVI, 17.
Chiragan, XXXI, 82.
Chirurgie. Planches, IV, 48.
Chirurgiens, XXI, 334; — XXV, 423.
Christ au tombeau, II, 369.
Christ de Pitié, XII, 315, 329; — XXX, 237, 243.
Christ (Voir *Jesus*), XXX, 243.
Chronique d'Aymery de Peyrat, XVII, 294.
Chypre, I, 21.
Cibers (curé). Sur Lauzerte, XXIII, 407.
Cibiel. Doc. sur l'abbaye de Loc-Dieu, XXI, 71.
Cicé (de), XXVIII, 340.
Cieurac, XXXI, 138.
Cimabuë, IX, 166; — XI, 79.
Cimetières, I, 91, 315; — V, 275; — VI, 82, 260; — VII, 244; — XXI, 238; — XXV, 425; — XXVI, 254; — XXVIII, 82; — à incinération, XI, 166.
Cintegabelle, XXVII, 306; — XXIX 331.
Cippes funéraires, II, 373; — VI, 264.
Cirenco, XXIX, 340.
Ciseaux de Montauban, XX, 76; — XXXII, 69.
Ciseaux de Grisolles, XVII, 285.
Cisterciens, XXI, 128; — XXIX, 276.

Digitized by Google

Cités lacustres (Voir *Stations*).
Clarisses (Voir *sainte Claire au mot Couvents*).
Claude (emp.), IV, 173.
Claux (le). Le roi au château de, V, 217; — Archives de, VI, 139; — VII, 229; — Le siège de, XII, 150; — Anne de Monclar dame de, XV, 79; — Seigneurs de, XXVI, 50; — Excursion à, XXX, 135; — Armoiries du seigneur du, XXX, 136.
Clauzades (las), XXX, 279.
Claverie. Un atlas, VIII, 61; — Garnisons anciennes, VIII, 229; — Une maisons rue cour de Toulouse, XV, 30; — Sacre de Louis XVI, XXIX, 290; — Passage du duc de Chartres, XXIX 292; — Notice nécrologique sur M., XXXII, 91; — Notice sur Parizot, XXXVI, 253.
Clef de cheminée, XVIII, 256.
Clefs de saint Pierre, VI, 46, 50, 125; — XV, 19; — XXII, 161, 166; — Planche, XXII, 167.
Clés de Béarn, XXIV, 280.
Clément pape (Voir *Bertrand de Goth*).
Clément Lodève, XXXI, 241.
Clergeaud. Rapport sur les œuvres de M. de Fontenilles, XIII, 42; — Rapport sur une excursion à Bonaguil, XVI, 89.
Clermont dessus, IX, 339; — XXIV, 135, 144; — XXVI, 214.
Clinchant (de), XIX, 296.
Cloches, II, 94, 123; — VI, 358;

— VII, 90; — VIII, 327; — XVIII, 327; — XIX, 81, 167; — XX, 161, 324; — XXI, 127; — XXII, 79; — XXIII, 249; — XXVI, 165, 253; — XXVIII, 68, 158, 240, 270; — XXX, 187, 279, 352, 359; — XXXI, 132; — XXXII, 276, 385; — XXXIII, 209; — XXXIV, 319.
Clochers de Finhan, XXV, 314; — de Brique Polygonaux de l'Ecole Toulousaine, XXIX, 313; — Supplément à cet article, XXIX, 382; — Des Carmes à Castelsarrasin, XXX, 271; — de Grandselve, XXX, 359; — de SaintPierre de Toirac, XXXIV, 242; — Toulousains par M. Lavergne, XXXIV, 266; — De l'ancienne abbaye, XXXIV, 319.
Clochettes, X, 63; — XII, 216, 310, 326; — XIII, 68, 217; — XIV, 111, 218; — XV, 117, 219, 293, 311, 315; — XVI, 317, 323; — XVII, 286; — XVIII, 37; — XXV, 411; — XXVIII, 159, 277; — XXXI, 132; — XXXII, 96, 97; — XXXIII, 185; — XXXIV, 170.
Clochettes. Planches, XII, 216; — XIII, 220; — XIV, 112; — XV, 117, 220, 296; — XXIV, 40.
Cloître, IX, 81; — XVI, 318; — XIX, 421, 426; — XXII, 185.
Clou orné, XXII, 166, 240; — XXIII, 191, 410.
Clovis, III, 130,

Digitized by Google

CLU

Cluzel, XXVIII, 51.
Cobirac, VIII, 302.
Cœur de Charles VIII, III, 76.
Coffret émaillé, XVII, 65; — XIX, 71; — Planche, XVII, 73, 89.
Coiffe (la sainte), XII, 112.
Coins à frapper monnoie, XIX, 165.
Colachon, XXIII, 259.
Colbert, XXX, 127.
Colchester, I, 122.
Colifichets, VII, 279.
Colignon, XXIII, 184. 247.
Coligny, XVIII, 155; — XXVI, 247
Collection d'armes, XIX, 13.
Collection Double, IX, 72.
Collectionneurs montalb., XX, 162.
Collège de Périgord (Coir *Périgord*).
Collège, IV, 185; — VII, 314; — IX, 343.
Collège d'Annecy, VIII, 156.
Collier de la reine. XII, 75.
Colloque, XIII, 198.
Cologne, XXII, 156.
Colombier (Numismate). Numismatique Mérovingienne, XXIII, 389; — Quatre aurei, XXIII, 409; — Une découverte de monnaies, XXVI, 164.
Colombier seigneurial, IV, 238; — XXIII, 195.
Colombier (capit.), XXVI, 53.
Colonges, IX, 200; — X, 21; — XXV, 289.
Colonnette, XX, 69, 71,

COL

Colonies, XXIX, 360; — XXX, 145.
Combarelles, XXX, 182.
Combarieu, XXVII, 99; — XXVIII, 133.
Combedalma (curé), I, 275; — X, 246.
Combefa, II, 369.
Comberouger, XIII, 67.
Côme (la duchesse de Toscane à), XXXIV, 96.
Comédiens, XXIII, 184, 281.
Cominges, I, 74; — III, 23; — XI, 148; — XX, 189; — XXI, 43; — XXIV, 88; — XXV, 51, 324; — XXX, 287; — Planches, XX, 189.
Cominges (La guerre en), XXII, 240.
Commanderies, VI, 122; — VIII, 330; — IX, 213; — XI, 145; — XII, 302; — XVIII, 248; — XX, 83; — XXIII, 409; — XXIV, 126; — XXVII, 240; — XXXIII. 163.
Commarque, XXI, 314; — XXII, 45.
Commerce par eau, XXX, 281; — XXXIII, 396, XXXIV, 57.
Communales (Administrations), XXXIV, 291, 309.
Commune de Paris, VII, 297.
Communauté Paroissiale, XV, 1.
Compagnie de l'Alouette, VII, 311.
Compagnies Anglaises et Françaises, XXIV, 134.
Compétiteur de l'Evêque, XXI, 299; — XXII, 320.

Digitized by Google

COM

Compiègne, I, 149; — XXIX, 223
Compost, XIV, 150.
Compostelle, XXV, 356; — XXVI, 77; — XXX, 184.
Comptes consulaires, XXXIII, 381; — XXXIV, 291; — XXXV, 302.
Comptes consulaires d'Albi, XXVIII, 347; — XXIX, 82.
Comptes des dépenses, VIII, 226.
Comptes du Chapitre, XXII, 242.
Comptes de la famille Lacombe (Voir *Lacombe*).
Comtat Venaissin, XXIV, 111 et supplément; — XXV, 53, 67.
Comtes de Toulouse, I, 193; — V, 261; — XI, 278, 287; — XV, 86; ..XXIII, 209; — XXIV, 88, 131, 326; — XXVIII, 39; — XXX, 173; — XXXI, 288.
Comte de Foix, I, 193.
Comte Palatin, XVI, 79.
Concorès, XXX, 29.
Concots, XXIX, 118.
Concours Archéologique (Voir *Congrès*).
Condaminas. Excursions à Penne, Saint-Antonin, Feneyrols, XXII, 306; — Livre de Raison communiqué, XXIII, 184.
Condamine (La), IX, 293; — XIII, 199; — XXIV, 255; — XXVI, 281; — XXX, 105, 107, 220.
Condamnation d'animaux, IV, 182.
Condé, VI, 29, 255; — VIII, 55, — XXXI, 269.
Condition (de la) des personnes,

CON

XXVIII, 307; — XXIX, 29; — XXX, 97.
Condom, V, 9, 220; — IX, 65; — XIV, 38; — XXV, 81.
Conduché, XXXIV, 235.
Conférence de Fontainebleau, XII, 262.
Conférences, XXIX, 263, 282, 370
Confréries, XII, 38; — XVI, 322; — XIX, 166; — XX, 257; — XXI, 334; — XXV, 17, 238, 304, 347; — XXIX, 273; — XXXI, 146, 364; — XXXIV, 219.
Congrès, I, 58, 244, 249, 347; — II, 95, 376, — VI, 87; — VIII, 233; — X, 167; — XI, 137, 142; — XII, 318; — XIII, 223; — XV, 65, 235, 306; — XVIII, 176, 246, 254, 328; — Congrès à la Sorbonne, Résumé, XXI, 120; — XXII, 84, 164, 244; — XXIII, 280; — XXIV, 81, 174, 273, 280; — XXVII, 58, 297; — XXIX, 178, 263, 370; — XXX, 145; — XXXIV, 264; — XXXV, 199, 201, 303, 307, 314.
Conques, IX, 250; — XIV, 249, 266; — XVII, 293; — XVIII, 329; — XX, 320; — XXIII, 77 (Voir aussi *Trésor*), XXVI, 202.
Console, XIV, 54.
Consorce, VII, 314.
Constans, XXIV, 280; — XXV, 334.
Constans-Manas (J. B.) Napoleoun à Mountalba, XXXVI, 22.
Constantin (Robert), XXI, 182.
Constantin (fils de), XIV, 57; — XIX, 167.

Digitized by Google

CON

Constantinople, XXIII, 272; — XXVIII, 354.
Constantine, VII, 92; — IX, 349, 351; — XVII, 62.
Constrctions Carlovingiennes, XI, 97.
Consulats (Les), XXIX, 362.
Consuls, XI, 255; — XIII, 70, 199, 200; — XV, 9; — XXII, 344; — XXIII, 285; — XXXI, 260; — XXXVI, 104.
Consulaire (Livrée), XVII, 288, 297.
Consultation médicale, XXXVI, 221.
Contard de Burgaud. Livre de raison de la famille, XV, 136; XXIII, 175.
Contensou (chanoine). Considérations générales sur la musique VIII, 274; — Archéologie musicale, XXI, 242; — Musique en Portugal, XXVI, 154; — Chansons et Bourrées, Limousines, XXVII, 133; — La musique en Espagne, XXVII, 185; — Audition musicale, XXVIII, 176; — Musique Belge, XXVIII, 263; — Chants et chansons populaires, XXXIII, 315; — Auditions de musique, XXXIV, 143.
Contes Modernes, XXX, 346; — Populaires, XXIX, 377; —
Contrat d'apprentissage, XIV, 216; — XXXIV, 64.
Convertis (Ministres), XXX, 364; — XXXI, 239.
Coppel (abbaye), VI, 85.

COQ

Coquillards, XXV, 358.
Coras, I, 221; — XXV, 226.
Corbarieu. Coutumes de, VIII, 113, XVIII, 87; — Hospices forains à, VII, 94; — Notice sur les seigneurs de, VIII, 13, 104; — Oppidum à, I, 275; — Orfèvres à, VIII, 76; — Répertoire archéologique pour, II, 240; — Refuges à, VII, 94; — Sceau de Guillaume de, VIII, 328; — Seigneurs de, VIII, 13, 104; — XI, 253; — XXX, 105.
Cordeliers, XXIX, 316; — XXX, 249, 321, 338 (Voir *Couvents*).
Cordes d'Albigeois, IX, 111; — XII, 38; — XIV, 209; — XV, 309.
Cordes Tolosane, II, 240; — XXV, 53; — XXVIII, 345; — XXIX, 336; — XXX, 355.
Cordoue, XIX, 400.
Corn, XXV, 289.
Corneillan, XIV, 3; — XVI, 8.
Corneille (de), IV, 150; — XX, 323; — XXI, 124, 177, 181.
Cornilhas, XXIX, 133.
Cornul, VI, 260.
Cornusson (Château de), II, 308; — VII, 116; — IX, 123; — L'église de, XVI, 318; — XXVI, 223; — Le château de, XXXI, 186.
Cornusson (M. de) (Voir *Valette Cornusson (La)*.
Corporations, IV, 19, 24; — XXXIV, 219; — XXXVI, 71.
Corrèze, II, 269; — III, 25.
Cortinals (Les), XIII, 13.

Digitized by Google

COS

Cos. Arme d'un guerrier franc à, XXVIII, 362; — Cimetière Gallo-Romain à, VI, 82; — Destruction de, IX, 16; — Fouilles à, II, 92; — VI, 82; — Juridiction de, XI, 147; — Hispalia, faubourg de, II, 227; — XXV, 102; — Hommes libres à, XXIX, 42; — Oppidum de, II, 160; — Poteries de, XXXIII, 395; — Prieuré de, XXXII, 218 — Répertoire archéologique, II, 227, 248; — Seigneurs de, I, 138; — XXIX, 380; — XXX, 103, 110; — XXXI, 218, 219; — Serfs à, XXX, 103; — Trouvailles à, XI, 15; — XII, 152; — XX, 68; — XXII, 165; — XXVIII, 362; — Tumulus de, II, 93; — Voies romaines à, II, 126; — IX, 16.

Coste (Arthur de), LaRéole et Cadillac, XIX, 9; — Château de la Brède, XIX, 44; — Excursion à Solesmes, XXVII, 155.

Coste (Docteur), Station préhistorique de Bruniquel, XIV, 123; — Suze, XVI, 148; — Rapport sur Lectoure et Auch, XVII, 257; — Un Four public, XXV, 302.

Costejeau (Relig. de), XXIV, 276;

Costevieille, XXI, 76.

Costume des Dames, XXV, 168; — Des Ancêtres, XXII, 163; — Des Paysans, XXI, 326; — Féminin, XXII, 245; — XXIV, 276; — Des Valets de ville,

COU

XXIV, 278; — Des Consuls, XXXVI, 104; — Des Archers, XX, 63.

Couet et Couette, XXIII, 89.

Coufoulens, XXIX, 306.

Couget. Quelque mots sur Saint-Antonin, I, 193; — Le Christ au tombeau, II, 369; — Eglise Notre-Dame de Pamiers, II, 65; — Banquet des gentilshommes de Comminge, III, 23; — Restauration de sainte Cécile d'Albi, III, 193; — Bataille de Muret, IX, 220; — Vestiges archéologiques à Muret, XI, 65.

Cougournac, XXXII, 67.

Couleurs photographiques, XXI, 321.

Couleuvrines, XXVI, 249.

Couloussac, XXVIII, 167.

Coumbarel Fourent, II, 307.

Coup d'œil sur Saint-Antonin, IX, 60.

Coupoles (Eglises à). Angoulême, XXII, 68; — Bordeaux, XVIII, 168; — Cahors, XVII, 289; — XVIII, 168; — XX, 256; — XXII, 68; — XXIV, 360; — Lectoure, XVIII, 168; — Mesmac, XVIII, 254; — Moissac, XI, 254; — XVII, 289; — XVIII 168; — XX, 256; — XXI, 128; XXIX, 371; — Périgueux, XVII, 289; — XVIII, 168; — XXI, 128; — XXII, 66; — XXVIII, 356; — Saint-Avit, XXII, 66; — Saux, II, 287; — IV, 133; — XXIV 272; — XXXVI, 67; —

Digitized by Google

Saint Front (Voir *Périgueux*); — Saint-Marc, XVIII, 168, 254; — Sainte Sophie, XVIII, 168; — Souillac, XVII, 289; — Soulignac, XXII, 68; — Vaux (des), XX, 256.

Courajod. Leçons à l'Ecole du Louvre, XXX, 143.

Cour de Toulouse (La), VII, 69; — XXV, 328.

Cour des Aides, XXXVI, 53.

Courbieu, XIII, 13.

Couronnat, XXII, 117.

Courondes, III, 31.

Couronne des comtes de Rodez, XXXII, 99.

Cours (de), XXVIII, 124.

Court (Jean de), XX, 51; — — XXVIII, 124.

Couserans, XXV, 325.

Coussol, XXVIII, 51.

Couteliers, XX, 76.

Coutès, XXXI, 140.

Coutrillade (La), XXI, 249.

Coustou (de), XIX, 297.

Coutumes (Liste des chartes de), XVII, 225; — XVIII, 88, 249; — XXI, 122.

Coutumes du département. Albias, I, 97, 129; — Angeville, XIII, 67, 271; — Aucamville, XI, 170; — XIV, 97; — Asques, XXVI, 54, 91; — Belfort, XXXVI, 143; — Beaumont de Lomagne, XXII, 246; — Bioule, XXXIII, 225, 232; — Castelferrus, XXVIII, 182; — Castelnau, XIV, 58; — Castelsagrat, X, 14, 23; — XV, 81; — Castelsarrasin, XXIX, 89; — Caussade, XVII, 288; — XVIII, 33; — Cazals, IX, 206; — Clermont Dessus, VII, 312; — IX, 339; — Corbarieu, VIII, 113; — XVIII, 87; — Cumont, IX, 76; — Cumont Lamothe, XVIII, 246; — Escazeaux, VII, 294; — XIX, 138; — XXI, 72; — Fajolles, XIII, 271; — Galembrun XXVII, 179; — Gariès, XXII, 252; — XXIII, 68; — Labastide du Temple, XXIX, 175; — Labastide de Penne, XXXIV, 351; — Larrazet, XIII, 271; — Lamothe Cumont, XVIII, 88, 246; — Lacapelle-Livron, XXV, 87; — Lauzerte, XIV, 20; — XXI, 248; — XXXI, 190; — Moissac, XXIII, 333; — Mongauzy, XXXIV, 187; — Monbéqui, XXXVI, 197, 205; — Molières, XIX, 430, 431; — XXV, 87; — Monbeton, XXXIV, 351; — Mondenard, XXIII, 209; — Monbrison, XVIII, 88; — Mouillac, IX, 208; — Parisot, XXXI, 186; — Piquecos, VI, 235; — Pomaret, XVIII, 88; — Puygaillard, XXIV, 269; — XXVI, 175; — Reyniès, XXI, 324; — Saint-Antonin, XIII, 150, 151; — XXVIII, 39; — Saint-Paul de Burgues, XXIII, 65; — XXXI, 313; — Saint-Urcisse, XXVIII, 168; — XXIX, 177; — Saramon, XXXIV, 187; — Sauveterre, XXVII, 179; — Tirent, XXXIV, 187; — Valen-

Digitized by Google

ce d'Agen, XIV, 177; — Verfeil, XXVIII, 339; — Villemade, XIII, 157.
Couture (l'abbé), XIX, 222; — XXX, 178.
Coutures, II, 241; — XXII, 79.
Couvade (en Béarn), XXIX, 181, 284.
Couvents de Montauban. Augustins, XXIX, 316; — Capucins, XXX, 335; — XXXI, 153, 215; — XXXII, 68; — Carmélites, I, 288; — XIV, 54, 82; — XVII, 61; — XXX, 356; — XXXI, 164; — XXXII 68; — Clarisses (Sainte Claire), VI, 303; — XII, 64, 76; — XIV, 54; — XXX 329; — XXXI, 164, 283; — XXXII, 64, 117, 219; — Dominicains, V, 90; — XXVI, 215; — XXVII, 218; — XXX, 351; — XXXII, 67; — Franciscains, XXX, 246, 310, (Voir *Ordre Franciscain*); Jacobins XXIX, 150, 316, 324; — XXX, 221, 351; — Mineurs (Frères), XXX, 310; — XXXII, 64; — Minorites ou clarisses, XVIII, 174, 244; — Récollets, XXX, 329; — Ursulines, XXIX, 173; — XXX, 329, 339; — Prêcheurs (frères) ou Cordeliers, XII, 240; — XVI, 233; — XVII, 61; — XXVI, 271; — XXVII, 218, 230; — XXIX, 150, 316; — XXX, 249, 258, 321, 338.
Couvents (Dons aux), V, 202.
Courybes, II, 305.
Coymes, II, 222, 341.
Coyssel, X, 244; — XXI, 325.
Crémailleres, II, 33.
Créquier, XIX, 166.
Crète, XXVIII, 83.
Creuttes, II, 64.
Croisade, XI, 287; — XVIII, 33; — XXIX, 151.
Croisés, V, 113, 189.
Croix, XVII, 275; — XVIII, 9, 10; — XX 62; — Abbatiale, I, 270; — en bois, I, 27, 367; — II, 29; — V, 200; — à double branche, VIII, 79; — X, 33, 111, 211, 307; — Planches, X, 216; — de Bouillac, XVI, 317, 321; — Pectorale, I, 367; — V, 200; — VI, 270; — VIII, 79; — Processionnelle, XVIII, 9; — XX, 62; — Planche, XVIII, 9; — de Pierre, XXIII, 195; — Reliquaire, XVIII, 10.
Crosses épiscopales, XXI, 325; — XXII, 331.
Cromlechs, VIII, 155.
Croyances et traditions popul, XXX, 354.
Croze (la), XII, 340.
Crucifix, XXVII, 232; — XXVIII, 105.
Crussol d'Uzès, XXXI, 237.
Cruzel, II, 96, 297.
Cruzouls (los), XV, 312.
Cruzy (de), XXII, 22, 275, 278; — XXV, 326.
Cryptes, I, 85, 187; — II, 161.
Ctesiphon, XV, 61.
Cube de Pierre, XIX, 122.

Digitized by Google

CUI

Cuir (Industrie du), XXXI, 171, 203.
Cuirasse, XIX, 169.
Cuisine, IV, 166; — XXV, 56; — XXX, 276.
Cuivre repoussé, III, 48; — Gravé, IV, 251; — XXIII, 183; — XXVII, 67.
Culte des Roches et Fontaines (Voir *roches et fontaines*).
Culte des saints, XVIII, 10; — XXI, 72; — XXII, 81; — XXVI, 247.
Cumont, IX, 76; — XXVIII, 88, 170.

CUP

Cupidon, XXVI, 266.
Cuq-Toulza, XII, 77.
Cusoul (sieur du), II, 199; — V, 113, 194; — XXVIII, 52.
Cusoul (le), II, 198; — XXVI, 228.
Cuve baptismale, II, 232; — IX, 270; — XXII, 331; — XXIII, 95; — XXVII, 305; — XXXII, 387.
Cuxa, X, 51.
Cuzorn (de) Famille des, XXVII, 180.
Cyrano de Bergerac, XVIII, 89.

D

DAC

Dacheux (l'abbé), XXVIII, 268.
Dagminianis, IX, 252.
Dagobert, VII, 300.
Dagran, XXX, 109.
Dague, XXII, 241.
Dagues, XXVIII, 360.
Dalbade, XXIX, 317; — XXXIV, 97.
Dalmayrac, XXVIII, 167.
Dalons. Excursion à Nègrepelisse, Bruniquel, Foncave, XXV 384.
Dalvin (Voir *Dolvin*).
Damazan, XXIX, 190.
Dandrieu, XXVIII, 167.
Dangereux (comte), I, 71, 72.
Danglade (Lieut.), Galiot de Genouillac, XXX, 47.
Danses (maître de), XXXV, 307.

DAN

Danses du Quercy, XXXIII, 306.
Dante (Le), XVII, 123; — XXXI, 311; — Planche, XVII, 132.
Dardé, II, 240.
Dardenne. Discussion sur Vix trilingues, XXIII, 103; — Article nécrologique sur M., XXIX, 266.
Dariat, XXXVI, 161.
Dario, XXIX, 85.
Darius, XVIII, 317.
Darnal (Fleur), XIX, 297.
Darnatge, XIII, 195; — XXVI, 36. — XXXVI, 164.
Darset, XXIX, 58.
Dates, IX, 270.
Davance, XXV, 81.
Dauphinee, XIII, 126, 192.
Daure (Jac.). XXVII, 359.

Digitized by Google

Daux (Camille). Rectification et Addition au Gallia Christiana, IV, 105; — Arnaud du Pouget, VI, 273; — Bertrand Robert de Saint-Jal, VI, 153; — Histoire de l'Eglise, VII, 237; — Chapitre de Saint-Antonin, VIII, 158, 165; — Benedictius de Saint-Maur, X, 457; — Le Grand séminaire de Montauban, XIV, 82; — L'Abbaye du Mas-Grenier, XVIII, 129; — XIX, 89; — Confrérie des Pèlerins de Saint-Jacques de Moissac, XXV, 17, 238, 347; — Le Rouergue Montalbanais, XXVI, 219; — Hymnaire de Moissac, XXVII, 17; — Le Tropaire prosier de Montauriol, XXVII, 105, 193; — La Hierarchia Catholica, XXVIII, 17; — Une voyante révolutionnaire, XXVIII, 189; — Les Eglises de Verfeil, XXVIII, 337; — Testaments et obits, XXIX, 140; — L'Ordre Franciscain, XXX, 245, 310; — XXXI, 153, 283; — XXXII, 117, 210; — Jean Ier d'Armagnac, XXXIII, 306, 396; — La Communauté de Montech, XXXIV, 17.

David (Louis). Autographie de, XVI, 212.

Dayrac, XXXI, 235.

Dax, I, 31; — II, 257.

Débuts de l'Imprimerie, IV, 57, (Voir *Imprimerie*). Planche.

Découvertes, II, 120, 124, 317; — VI, 81; — VII, 245; — XVI, 295; — XXI, 76; — XXVI, 164; XXIX, 259, 284.

Défense du Département, XV, 223.

Degagnasés, XXX, 280; — XXXIII 209.

Dejean(Voir *Jean*).

Delacroix, XXIX, 270.

Delaval, XXXI, 198; — XXXII, 73, 193, 357.

Delbois (Moulin), XXVI, 49.

Delbreil. Portrait, V, 236; — Discours à la Société archéologique, XXIII, 186; — XXVI, 339.

Delbru (l'abbé), Origine de Jeanne d'Arc, V, 284; — Abbaye de Montauriol, VI, 119.

Del Buguès, XXVI, 321 (Voir *Saint Paul del Buguès*).

Deloche, XXIII, 283, 389.

Delon, II, 301; — XXVI, 41, 331.

Delos, XI, 248.

Delperié, XXI, 74.

Delpey. Sorèze, Lampy et Saint-Féréol, XXVIII, 205; — A Compiègne, XXIX, 234; — A Pamiers et Foix, XXIX, 345; — Les sonnets de Pétrarque, XXIX, 355; — Itinéraire de Marguerite de Valois, XXXI, 71; — Excursion en Catalogne, XXXIII, 282.

Déluge, (le) II, 375; — XII, 78.

Déluge (un), XXX, 76.

Deniers (les 30), II, 224, 351.

Denifle. Désolation des églises, XXIX, 162, 263.

Dépenses jour. d'un château, XXIV, 150, 205.

Digitized by Google

DEL

Depeyre, XXVII, 346; — XXVIII, 225; — XXXIII, 274.
Dépôt d'armes, VIII, 226.
Descayrac, XI, 148; — XXII, 346; — XXIII, 64; — XXIV, 92; — XXVI, 52, 320; — XXVII, 303; — XXVIII, 285; — XXX, 171; — XXXI, 241; — XXXIV, 207.
Desjardins, IX, 250.
Désinence des noms (Voir *Terminaisons*).
Désolation des églises, XXIX, 162, 263.
Désordres par gens de guerre, XXXIV, 293.
Des-Près de Montpezat, VIII, 324; — XI, 165; — XXII, 24, 25, 26; — XXIII, 77; — XXVI, 31, 44, 197; — XXXI, 219.
Des-Près (cardinal), IV, 53; — V, 23, 145, 184; — VII, 92; — XI, 148; — XII, 154; — XXI, 259; — XXII, 275; — XXVIII, 221.
Des-Près (Evêque), XIV, 13.
Dessirier (général), XXVII, 282.
Détails Historiques, XIV, 30.
Détroit. Fondation de, XX, 62; — Fondateur de, XXII, 84; — Album du Maire de, XXXIV, 101; — Lettre du Maire de, XXXV, 300, 312; — Académie de, XXXV, 202; — Les Pionniers de, XXXV, 312; — M. Burton envoie une vue de, XXXVI, 156.
Deuil domestique, XXI, 205; — XXII, 78; — XXXVI, 214, 231.
Devals (archiviste). Hôtel de ville de Montauban, I, 11, 40; —

DEV

Oppida, I, 76; — Le feu de la Saint-Jean, I, 161; — Vase en terre cuite, I, 118; — L'Age ante-historique, I, 207; — Habitations troglodítiques, I, 225; — Habitation souterraines de Bonrepos, I, 245; — Antiquités du Département, I, 274; — Banquet annuel des consuls, II, 35; — Château de Toulvieu, II, 126; — Camps Gaulois et Romains, II, 129; — Cryptes d'approvisionnement. Réfutation, II, 161; — Répertoire archéologiques, II, 225, 297, 334, 358; — Ecoles publiques de Montauban, III, 81, 127.
Deymié, IX, 283.
Deymier (de), XXXVI, 96.
Dexmet. Fouilles à Sainte-Sabine, VII, 302.
Dialecte Gascon (Voir *Roman*).
Dicorde, XXI, 243.
Dict d'un mort, XXV, 229; — XXVII, 180.
Dictature de Robespierre, XXIX, 366.
Dictionnaire patois, VII, 297.
Dieulafoy. La Perse, la Chaldée et la Susianne, XV, 55; — A Suze par Madame, XVI, 148; — Parisatis, par Jeanne, XVIII, 316; — Volontaire, par Madame, XXI, 73; — Réception par Madame, XXI, 134.
Dieupentale. Répertoire archéologique, II, 241; — De Dieupentale à Granselve, VIII, 297;

Digitized by Google

— Chapiteaux de, VIII, 306; Planche; — Dieupentale et Verdun, XXII, 217; Planches. — Eglise de, XXII, 216; — Isalgnier de Dieupentale, XXV, 326; — Seigneurie de, XXVI, 50; — Seigneurs de, XXVIII, 374; — Jean de Dieupentale, XXIX, 339; — Promenade à, XXXIV, 86.

Différend entre Consuls, XXIX, 182.

Digitarie, XIV, 39, 40.

Dijon, V, 276.

Dîme, XXVIII, 107.

Dinan, V, 279.

Diner (Voir *Repas*).

Diocèse, II, 90; — III, 7; — IV, 105; — V, 71; — XV, 71, 76; — XVI, 279; — XVIII, 148, 328; — XXI 254; — XXII, 240; — XXIII, 24; — XXV, 76, 297; — XXIX, 263; — XXX, 203.

Disque de Bronze, XXIII, 395.

Disque percé, V, 70.

Diptyque, XXXI, 205.

Divin Pressoir, XXXI, 210.

Doat (Le Pres.), XII, 343.

Documents à la Tour de Londres, XXXV, 303.

Documents inédits sur Caylux, II, 13; — L'Evêché de Condom et Bossuet, IX, 65; — Sur Saint-Antonin, IX, 273; — de madame la comtesse de Preyssac, XIV, 304; — De M. le chanoine Marcelin, XVII, 59; — de M. Taupiac, XXI, 325; — Par M. le chanoine Pottier, XXI, 331; — Des archives de Pau sur le Tarn-et-Garonne, XXII, 252; — Autres sur le Tarn-et-Garonne, XXX, 122.

Documents Historiques (Voir *Moulenq*).

Documents sur le Tarn-et-Garonne (Voyez *notes et Boë*).

Documents Pontificaux, XXVII, 138, 327; XXX, 203.

Doderam (Le Puy), XXX, 173, 175.

Dolmen, I, 223; — II, 41, 70; — VII, 243; — XIX, 171; — XX, 80, 327; — XXI, 325; — XXIV, 49; — Planches, II, 41.

Dolvin ou Tolvin (Ev.), XXI, 299; — XXII, 320.

Domergue, XXVI, 52.

Domme (Périgord), XXI, 316; — XXIV, 135; — XXX, 29.

Donat (J.). Le Registre du Maximum, XXXVI, 110, 289.

Donation, XVI, 210; — XXI, 304.

Donnadieu (Usages locaux), XXXIV, 185.

Donnet, XXXIII, 185.

Donzac, II, 191, 241; — VI, 359; — XII, 154, 237; — XIV, 30; — — XXII, 27; — XXIII, 69; — XXVI, 322; — XXIX, 320.

Donzac (de), XXII, 27.

Doratye (La), XXVI, 321.

Dordogne, XI, 157.

Doreurs (Rue des), XX, 322.

Dorlhac, XXVI, 49.

Dot d'une bourgeoise, XXX, 273.

Douais (chanoine). Les Frères Prêcheurs en Gascogne, XVI,

Digitized by Google

233; — Le rôle des rentes foncières à Moissac, XXIV, 285.
Double (M.) L'Empereur Claude, IV, 173; — Titus, V, 124; — Brnehaut, VI, 343; — Les Césars de Palmyre, VI, 129; — Dagobert, VII, 300.
Double, Ev.), XXII, 27.
Doublet, XXIX, 354.
Doucin (Ev.), XXII, 28.
Doux, XXV, 322, 332, 333; — XXVI, 29, 49.
Douzains, XVII, 286.
Drageoir, XVII, 58, 62.
Dragons (11me), XXI, 333.
Dragons (10me), XXII, 69.
Drame au Moyen-Age, XIV, 141.
Draps (Fabrique de), XIII, 253; — XXXI, 161.
Droits Féodaux, XXXIV, 348.
Drôme, XI, 159.
Drulhe Saint-Germain. Lettres XXVII, 181.
Dubeloy, (Voir Beloy).
Dubois-Godin. Excursion à Montricoux, XXII, 144.
Dubor (M. de), Un Pater du XIIe siècle, IV, 99. — Académie d'Hippone, V, 50; — Assyrie et Chaldée, VII, 238; — Annales du Musée Guimet, X, 66; — Chantilly, XXI, 137.
Dubouché, XXIX, 374.
Dubourg, (Dom). Lettre d'Ingres; — IV, 52; — Un prieur de Francou, XV, 226; — Nometage des Religieux des Abbayes Cisterciennes, XXIX, 276; — La petite Vilette de Grandselve, XXX, 270; — Inscription de Moissac, XXXI, 93. — Lettres de Gabr. de Rochechouard, XXXIV, 346.
Du Bousquet, XXVI, 36, XXX, 109.
Dubruelh, XXII, 29, 279.
Dubuisson d'Aussone, XXIV, 96.
Duc d'Angoulesme (Passage du) XXXVI, 310.
Duc de Chartres, XXIX, 292.
Duc de Lachapelle, XV, 279; — XXXI, 220; — XXXIV, 339.
Ducos de la Hitte, XXVI, 30.
Duèze (Voir *Euse*).
Dufaur (Prosper), Ville disparue, VI, 307; — Les Fontaines d'Escazeaux, VII, 294; — Sarcophage à Larrazet, VIII, 229; — Bertrand de Terride, XV, 42; — La charte d'Escazeaux, XIX, 138; — Un tailleur de Castelsarrazin, XXIII, 80, 175; — Arrêts du Parlement de Toulouse, XXIII, 283; — Coutumes d'Asques, XXVI, 54, 91; — Analyse d'un manuscrit, XXVII, 181.
Dufaur (Noble du Faur), XXV, 225, 333; — XXX, 160.
Dugué. La peste de Moissac, XVI, 288; — La chasse de saint Cyprien, XVI, 289, 323.
Dugueselin, XXVIII, 93.
Dulcini (Guil.), XVI, 234.
Dumas (général), XIV, 299; — XIX, 302; — XXIII, 196; — XXIV, 288; — XXVIII, 291; —

Digitized by Google

xxix, 363, 372; — xxx, 146; — xxxiii, 400.

Dumas de Rauly. Lettres inédites de Henri IV et autres, vi, 29; — Quelques lettres de Roi et Reines, vii, 214; — Archives de Bruniquel, viii, 322; — Documents sur Saint-Antonin, ix, 273; — La peste à Canals, x, 237; — Livre de raison de la famille Dumas, xi, 109; — Registre de notaire de Saint-Antonin, xi, 306; — Vie des Saints (fragments), xii, 117; — Mémoires de J. Thuet, xiii, 101, 187; — Etat somptuaire de la Bourgeoisie, xiv, 1; — Auvilars, Donzac, Dunes, Valence, xiv, 30; — Notariat de Montech, xiv, 133, 211; — Les origines de Saint-Antonin, xiv, 277; — Reliquaires et joyaux, xv, 263; — Château de Montesquieu et Bertrand de Montaigu, xvi, 1; — Notes sur la Fronde, xix, sup. 51; — Varen, Milhars et Pechredil, xxi, 153; — Livres de raison de l'Agenais, xxi, 163; — Réception à Foncave, xxv, 384; — Article nécrologique sur, xxviii, 371.

Dumas de Lacaze, xi, 109.

Dumoulin, xix, 261.

Dunes. Répertoire archéologique, ii, 241; — Château de Turras, xii, 73; — Notes sur,

xiv, 30, 34; — Restauration de l'église, xviii, 328; — Envoi d'une monographie sur, xix, 425; — Confrérie de Saint-Eutrope à, xx, 257; — Id., xxi, 77; — Donation de, xxiii, 69; — Valeur de la ville de, xxviii, 346; — Prise de, xxix, 305; — Un descendant du maréchal de Noyers à, xxix, 370.

Dupleix (Rappel de), xxxiv, 42.

Dupouget (Patr.), vi, 273.

Durance, xxv, 81.

Durand (de), i, 73.

Durand de Bredon, i, 81; — ii, 154; — xxi, 246.

Duras, vii, 16; — xxix, 80; — xxx, 117.

Duras (de). xxii, 30; — xxxvi, 275.

Duravel, xxxi, 218.

Durfort de Boissières, xxvi, 36.

Durfort. Répertoire, ii, 242; — Sceau de la marquise de, vii, 313; — Armoiries de, vii, 313; — Guillaume de, abbé de Moissac, x, 239; — Bernard de, xi, 278, 279, 285; — Seigneurie des, xiv, 40; — Guillaume de Durfort de Duras, xxii, 30; — Raymond Bernard de, xxvi, 216; — Possessions des, xxvii, 304; — Bertrand de, xxxi, 22, 23.

Durfort (Saint-Hylaire de) xxxii 67.

Duval, xxii, 31; — xxx, 120.

Digitized by Google

E

EAU

Eau (Conduites d'), XIV, 305.

Eaux-Fortes, XX, 61; — d'Anglade, VIII, 285; — IX, 24. Planches.

Eauze (Métrop. d'), XXV, 54, 70.

Ebrard de Saint-Sulp. (Voir *Hébrard*).

Ebreuil (P. de Boine), I, 31.

Ecclésiastiques, V, 72; — VIII, 195; — IX, 297; — XIV, 135; — XXV, 218.

Eclipse de Lune, XIII, 200.

Ecoles chrétiennes, XXIX, 369.

Ecoles Publiques, III, 81, 127; — IV, 185; — X, 148, 247, 248; — XIII, 65; — XVI, 231, 327; — XXVII, 286; — XXXI, 243; — XXXIII, 50, 138, 150, 362.

Ecole Française. Peinture, XXXV 303.

Ecoles d'Autrefois (Les), XXXIV, 77, 225.

Ecoles (Régents des), XXXVI, 67, 68.

Ecornebœuf, II, 12.

Ecusson, XXII, 168.

Education, XXV, 59.

Egine (Marbres d'), XXI, 15. Planches.

Eglises antérieures à l'an 1000; — II, 223; — V, 56; — XXV, 76.

Eglises (autres). Voir *Article de*

ÉGL

chaque ville et au Répertoire Archéologique ,Tome II.

Eglises à Coupoles (Voir *Coupoles*).

Eglise de Rome, VII, 235.

Eglises tributaires de Cahors, XXII, 240.

Eglises (diverses), I, 26, 156; — II, 65, 223, 287, 351, 378; — III, 29, 47, 193, 209; — IV, 122, 124, 126, 127, 129, 135, 136; — V, 56, 284, 285, 286; — VI, 193, 196; — VII, 257; — VIII, 330; — IX, 130, 306; — XIV, 266, 300; — XV, 212, 232 263, 316; — XVI, 44, 48, 318, 327; — XVII, 223, 295; — XVIII, 129, 169, 254, 257, 324; — XIX, 85; — XX, 168, 197, 208, 249; — XXI, 128, 213, 219; — XXII, 61; — XXIV, 85, 232; — XXV, 76, 435; — XXVI 79, 310; — XXVII, 90; — XXVIII, 337; — XXIX, 133, 350; — XXX, 339, 345 ; — XXXI, 333; — XXXII, 138; — XXXIII, 206, 395; — XXXIV, 261; — XXXV, 305.

Egypte, I. 314; — II, 319; — V, 279; — IX, 256; — XXII, 332; — XXIV, 17; — XXVII, 175.

Election de Montauban, XXXI, 171.

Elne (le cloître), XIX, 426; — XXXII, 279.

Digitized by Google

EMA

Emaillerie (Hist. de l'), XIV, 200.
Emailleur, XIX, 82.
Emaux, XXI, 325.
Emeute, XXX, 310.
Embarcation Norve, VIII, 233.
Emblème officiel, XXVII, 319.
Emporium, I, 28, 61.
En (Préfixe en roman), XIV, 61, 117, 141.
Enceintes antiq., II, 209.
Encensoir, I, 49, 147; — Planche, I, 147.
Enconde, VI, 307, 309, 310; — XXIX, 341.
Engaube (Vases à), XXIX, 178.
Engayrac, II, 357.
Enghien, III, 13.
Engilbaut (d'), XXXI, 285.
Enlèvement, XVIII, 121.
Enquête, XI, 277; — XXIII, 28; — XXXI, 35.
Enseignes d'Orléans et Montauban, VIII, 160; — De Montauban, avec Léopards et fleurs de lys, XXII, 241; — D'un débit de tabac, XXI, 332; — XXX, 149; — XXXI, 105; — D'un jeu de Paume, XXXIV, 342.
Enseignes gauloises, II, 89.
Entrées de rois, V, 213, 223.
Envoultement, IV, 96.
Epées trouvées: Au Grézas, II, 223; — Dans la Garonne, XII, 322; — Dans le Tarn, XV, 312; — A Castanet, XV, 315; — Dans le Tarn, XVI, 318, 320, 322; — A Beausoleil, XIX, 169; — A Montauban, XXII, 241;

ÉPE

— A Montpezat avec planches, XXVIII, 358; — A Saint-Nicolas de la Grave, avec planche, XXVIII, 360; — A Montpezat, XXIX, 177.
Epée franque, VI, 261.
Epée d'Alexandre, IX, 347; — XV, 280.
Epée gauloise, XXIV, 274.
Epée romaine, II, 31; — XVIII, 323.
Epernay (sources de l'hist. de), XXXV, 96.
Epernon, I, 71, 74; — XII, 150; — XIII, 188; — XV, 309; — — XIX, 13; — XXI, 303; — XXX, 335.
Eperon, XXII, 165.
Ephemerides, X, 327.
Epigraphie campanaire, XII, 296.
Epigraphies, I, 188.
Epitaphes, I, 342; — XXX, 267.
Equivoques, XXXI, 238.
Erreurs (quelques), XII, 46.
Erytrée (Abyssinie), XXVIII, 378.
Escalhabel (cap.), XXVI, 32, 42, 53.
Escard (Fr.), Une maison de charité, XXXII, 264.
Escars (d'), XXVI, 45.
Escatalens. Briques à rebords, I, 379; — Répertoire archéologique, II, 242; — Sépultures mérovingiennes, V, 284; — L'ancienne église de, VII, 315; — La Plaine d'Escatalens traces d'un combat, XII, 51; — Ceinturons et objets mérovingiens, XII, 306; — Bertrand de

Digitized by Google

ESC

Montégut à, XXVI, 138; — Feudataires de l'abbaye de Moissac à, XXIX, 42; — Testaments à, XXIX, 155; — Les Bourgeois d'Escatalens pillent Saint-Porquier, XXIX, 336; — Un fabricant de poudre à, XXX, 73; — Les Ecoles d'autrefois à, XXXIII, 162.

Escayrac (d'), XXVI, 322; — XXXVI, 282.

Escazeaux. Un procès de sorcellerie à, VI, 138; — Les consuls d'Escazeaux secourent Enconde, VI, 309, 310; — Taxes par les consuls d', VI, 359; — Les Fontaines d'Ecazeaux au Moyen-Age, VII, 294, 314; — Le curage de fontaines à, VIII, 161; — Un seigneur et le château d', XV, 43; — Archives curieuses à, XV, 312; — La Communion Pascale à, XV, 314; — La charte d'Escazeaux, XVIII, 322; — XIX, 138; — Escazeaux au marquis de Mirepoix, XXVIII, 170; — Les consuls d', XXX, 147.

Esclapats, XXIX, 337, 340.

Esclavage en France, XXIV, 175, 176.

Esclignac, XXVIII, 169.

Escorbiac (d'), VIII, 111.

Escoubleau de Monluc, XXXI, 194.

Escrègnes souterraines, II, 174.

Escrime, XV, 151.

Escuffes, XXII, 314.

Escurrial (l'), XIX, 395.

ESM

Esmes, XXXI, 19, 29.

Espagnac, XXXIV, 238.

Espagne, XVI, 299; — XVII, 58; — XIX, 384; — XX, 244; — XXVII, 185.

Espagne (Voyage en 1792 en), XXXV, 19.

Espagne (Retour d'), XX, 244.

Espalais, XXIX, 54, 56, 136.

Espalion, IX, 202.

Espanel. Tapisseries de Jeanne d'Arc à, IV, 251; — V, 239; — Leur description. Planches, VI, 315; — Sur le château de, XI, 149; — Les mémoires de Thuet sur, XIII, 201; — Passage de troupes à, XIII, 203; — Fer à marquer le cuir, XVI, 245, 326; — Dubruelh, évêque, XXII, 29; — Un seigneur d', XXVI, 322, 323; — XXXI, 237; — Le Commerce du cuir à, XXXI, 171; — Litre funéraire à, XXXV, 202.

Esparbès de Lussan, XXII, 33, 280; — XXVI, 54; — XXXIII, 306.

Esparsac, VI, 54; — XXVIII, 170; — XXIX, 146; — XXXIV, 284.

Espelugues (grottes des), XXXV, 314; — XXXVI, 65.

Esperan, XVIII, 244.

Esperanto, XXXV, 244; — XXXVI 78, 81.

Espermon le Haut, I, 275; — II, 312; — Planche, I, 209.

Espinas. Répertoire, II, 242; — La tombe d'un commandeur d'; — Planches, IX, 213; —

Digitized by Google

Visite épiscopale à, XXVI, 141; — Le Prieuré d', XXVI, 226; — Possessions des vicomtes de Saint-Antonin, XXVIII, 50; — Les Ecoles à, XXXIII, 250.
Espingole, XXIX, 201, 203.
Espirac, XXXI, 49.
Esquieu, (Voir *Florian*).
Estaboul (d'), XXV, 321.
Estampes (Guil. d'), XXIV, 196.
Estampes sur le Tarn-et-Garonne, IX, 330.
Estanville (Voir *Hastenville*).
Estip (l'), XXV, 102.
Estivals, III, 25.
Estrade (Battre l'), XXII, 78.
Estrade (J. de l'), XXVII, 250.
Estremiac, XIV, 213.
Estuards, XV, 312.
Etain (Poteries d'), III, 13; — XII, 329; — XXVI, 249; — XXX 196; — XXXI, 169.
Etapes, XXX, 127; — XXXI, 369.
Etat civil, XXXVI, 80.
Etats gén. à Chinon, XXVI, 17.
Etats à Montauban, XVIII, 121; — XXXIII, 305.
Etat somptuaire, XIV, 1; — XX, 11.
Etat militaire, XXVI, 257.
Etats de nometage, XXIX, 276.
Eté fort chaud, XIII, 199.
Etex (sculpt.), XXXI, 206.
Ethnographie, IV, 102; — XII, 148.
Etoffes anciennes, VIII, 334; — XVII, 287; — XX, 10; — XXIX, 145; — XXX, 148, 283, 289.
Etrechy, V, 275.

Etrusque (Nécropole), VII, 244.
Etude hist. sur Moissac, II, 208.
Etudes campanaires, XX, 161, 324.
Etymologies, VII, 97; — XI, 210; — XII, 51, 161; — XIV, 56, 220; — XVI, 17, 283; — XVII, 296; — XX, 322; — XXI, 322; — XXI, 322; — XXII, 242, 344; — XXIII, 264; — XXXI, 204.
Eupatoria, XIII, 74.
Euse (card. d'), I, 138; — IV, 95; — XXVII, 152; — XXVIII, 26; — XXIX, 96; — XXX, 203, 214; — XXXI, 310; — XXXVI, 231.
Evêque (Noces d'or de l'), XXIII, 402.
Evêque (Election d'un), IX, 150.
Evêques (Galerie des Portraits des). II, 31; — Armes et sceau de l', II, 87; — Testament de P. de Bertier, IV, 89; — Maison de l', IV, 147; — XIII, 109; — XXXVI, 54; — Bertrand Robert; VI, 153; — Arnaud Bernard du Pouget, VI, 273; — Guillaume de Cardaillac, VIII, 79; — Guasbert Duval, VIII, 230; — Hébrard de Saint-Sulpice, X, 325; — Prélats de la maison de Belfort, XI, 37; — Raymond de Bar, XI, 72; — M. de Mende, de Sarlat et de Vabres XIII, 202; — Succession de Raymond de Bar, XVIII, 240; — XXI, 299; — XXII, 320; — Jean Chaudruc de Trélissac, XXI, 331; — Bernard de Saint-Etienne, XXIII,

Digitized by Google

EVO

23; — Jean de Batut et Jean de Saint-Etienne, XXIII, 76; — Les noces d'or de l'évêque, XXII, 402; — Deux erreurs rectifiées sur les, XXIV, 196; — Henry de Nesmond Ancien, XXV, 303; — M. de Bertier et les jardins de l', XXVI, 328; — M. de Trélissac, XXVII, 283; — Bertrand nommé par le Pape Jean XXII, XXVII, 153; — La Hierarchia Catholica et les, XXVIII, 17; — La Roche Fontenilles et Raymond de Bar, XXIX, 145; — Jean de Batut, XXIX, 372; — Bertrand de Montfavés, cardinal, XXX, 214; — Documents pontificaux sur les, XXX, 203; — L'Evêque d'Ayre, XXXI, 267; — Voir aussi: Prélats de Tarn-et-Garonne.

Evolution supposée, XXXII, 392.

Evocation (Une), XXVI, 160.

Evreux, I, 27; — XVII, 58; — XXIII, 190.

Ex-Libris, XXIX, 159.

Excursions de la Société:

I, Lacanau, 311. — Réalmont-Léojac, 255. — Masgrenier, 191. — La Grange, Lasalle, 256. — Aucamville, 318.

II, Finhan, 31, 59. — La Grange-Lassale, 159.

III. Aucamville, 79, 125, 152. — Moissac, 131.

V. Castelsagrat, 285. — Beaumont, 284.

VI, Penne et Bruniquel, 324.

EXC

VII, Saint-Antonin-Varen, 113.

VIII. Les Bareyrous 289. — Bioule, 283. — Grandselve, 297.

IX. Le Gers, 346. — Vallée de l'Aveyron 101, 302.

X. Moissac, 101.

XI. Moissac, 92, 97, 254. — Muret, 65. — Saint-Roch, 257.

XII, Cahors, 97. — Villemur, 194. — St-Porquier, Finhan, 301. — Pérignon, 307.

XIII. Bruniquel, Puycelsy, St-Urcisse, 284.

XIV. Montpellier le Vieux, 208. — Saint-Antonin, Féneyrols, Varen, Conques, 249.

XV. Albi, Cordes, 309; — Belleperche, Larrazet, 78, 152, 156, 240.

XVI. Lot-et-Garonne, Périgord 318; — Montsempron, Bonaguil, Fumel, Gavaudun, Biron, 89. — Gascogne, 43. — Espagne, 301.

XVII. Carcassonne, Narbonne, Béziers, 52, 146, 162, 169. — Lectoure, Auch, 257, 264, 297.

XVIII. Narbonne, 63, 176. — Agenais, 204, 247.

XIX. Cadillac, Bordeaux, La Brède, 9, 21, 44. — Moissac, Saint-Roch, 213. — Espagne, 385.

XX. Comminge, Luchon, 189. — Moissac, 119.

XXI. Chantilly, Saint-Denis, Chartres, 212, 219. — Périgord, 332, 335. — Lexos-

Digitized by Google

Photogr. 144, 334.

XXII. Périgord, Souillac, Fénelon, Sarlat, 45. — Montricoux, Bioule, 161. — Penne, Saint-Antonin, 306. — Dieupentale, 217. — Hollande, Belgique, 337. — Finhan, 301.

XXIII. Castelsarassin, Belleperche, 163. — Grisolles, Pompignan, 236. — Le Grès, Lauzerte, 241.

XXIV. Caylus, Lacapelle-Livron, 124, 384. — Caussade, Septfonds, Puylaroque, 47.

XXV. Nègrepelisse, Bruniquel, Foncave, 384.

XXVI. Moissac, 330. — Piquecos, Ardus, 195. — Valence, Auvilars, Lamothe, Bardigues, Le Goulac, 205. — Villemade, Loubéjac, 270.

XXVII. Albi, 46. — Sablé, Le Mans, Nantes Solesme, 156, 164.

XXVIII. Gandalou, Castelsarassin, 65, — Gramat, Padirac, Rocamadour, 53.

XXIX. Chantilly, Beauvais, Senlis, 223, 249. — Compiègne, 234. — Poitiers, 81, 263. — Foix, Pamiers, 263, 289, 345. — Lavaur, 263, 273, 289. Comminge, 289.

XXX. Carcassonne, Fonfroide Narbonne, 41. — Carbonne, Rieux, Saint-Elix, 81. — Bressols, Le Claux, Reyniès, 135, 352, 353.

XXXI. Haut-Quercy, Villefranche, Carennac, Le Montal, 52. — Villemur, 249. — Villefranche, 275. — Valence d'Agen, Pommevic, Goudourville, Lalande, 347.

XXXII. Caylus, Saint-Antonin, 49. — Saint-Emilion, 138. — Najac, Varen, 256. — Saint-Nicolas, 289.

XXXIII. Catalogne, 282.

XXXIV. Sidobre, 324. — Dieupentale, Verdun, Savenès, 86. — Granès, 121. — Le Lot, Le Célé, 234.

XXXV, Souillac, Fénelon, Lacave, Gourdon, Le Vigan, 161. 309, 314.

XXXVI. Ariège, le château de Prats, le chât. de Lagarde, de Leran, XXXVI, 242, 248.

Explorateurs, XX, 62; — XXVIII, 274.

Exposition de 1869 à Montauban, I, 254; — de 1877 à Montauban, V, 229; — Des noces d'argent, XIX, 173; — 1890 Ouverture de l'exposition, XIX 192; — Exposition rétrospective, XIX, 327; — Exposition des plans de la ville, XIX, 333; — Des Portraits, XIX, 349; — Programme, XIX, 374; — En 1897. Artistique et rétropective XXV, 105; — Un projet pour l'année 1901, XXIX, 88; — En 1901 organisation, XXIX, 260; — De la section de photographie, XXX, 89; — En 1907, pour les artistes du pays, XXIV

Digitized by Google

369; — Du Cinquantenaire d'Eure-et-Loir, XXIV, 261; — Salon d'automne montalbanais XXXV, 205; — Rapport du Président, XXXV, 315; — Statistique de l'exposition XXXV, 319
Exposition Universelle, VI, 201.
Extrait de minutes, XXIX, 78.
Eymet, XXX, 117.
Eysses, XXVIII, 345; — XXIX, 56

F

Fabre. Inauguration du buste de F. Moulenq, XXXI, 347.
Fabrication des draps. (*Voir draps*).
Faget, II, 301.
Faidy, (Le P.), XX, 322.
Faïencœries et Faïences. Les Quinquiny, famille de faïenciers, I, 352; — Les faïenceries du Quercy, III, 177; — La faïencerie d'Ardus, IV, 215; — Planches, III, 184; — De Quimper, V, 60; — A l'exposition de 1877, V, 243, 252; — Carrelage émaillé de Rouen, X, 331; — Exposées à Bordeaux, X, 336; — De Camille Tournié à la Réole, XIX, 20; — Enseignes en faïences d'Ardus, XIX, 170; — Anciennes faïences du département, XXII, 153; — Un faïencier à Bressols, XXII, 336; — Un Pot. Faïence de Montauban, XXXI, 307.
Fajolles, II, 242; — XIII, 67, 271 — XXVI, 79.
Falguières, II, 301; — XIV, 134; — XXVI, 195.
Fargues, XXXI, 49.
Fau (Le), II, 63, 297; — XXIX, 247; — XXX, 107, 209.
Faudoas, V, 189; — XXI, 326; — XXII, 34, 276; — XXIII, 23; — XXV, 51, 283; — XXVIII, 170; — XXIX, 334.
Faure, VI, 57; — XXXI, 308.
Faure (de), XXXI, 39.
Fauré. Excursion dans le Rouergue, XXXI, 275.
Fauroux, I, 277; — II, 243.
Fausses antiquités, XXXI, 307.
Faydit (Gérard), XVIII, 240; — XXI, 299; — XXII, 320.
Faydit (Géraud). (Un compétiteur de), XXI, 299.
Fayrac, XXI, 317.
Faxilleros. (*Voir Fées*).
Fées, VI, 138.
Félicitations, XVIII, 249.
Felines, XXVI, 229, 231.
Femmes vaillantes, XXVII, 102.
Fénelon, XXI, 312; — XXII, 45.
Fenayrols. Les Anglais à, XV, 289; — XXIX, 337; — Bains de Saint-Jean de Camps, XIV, 258; — XV, 289; — Château de, XIV, 259, 261; — XXII, 313; — Documents manuscrits, XIV, 258; — XXI, 248;

Digitized by Google

FER

— Excursion à, XIV, 258; — Ecoles à, XXXIII, 251; — Eglise de, XIV, 258; — Eglise de Saint-Jean, XV, 289, 290; — XXVI, 226; — Fontaine ferrugineuse, XIV, 258; — Fortifications à, XXIX, 337. — Guerres à (Les), IX, 282; —Machicoulis à, XXII, 313; — Machines de guerre pour, IX, 283; — XXIX, 337; — Place forte de, XXXI, 49; — Prise du château de, IX, 282; — Pouillé pour la paroisse de, XXVI, 226; — Répertoire archéologique, II, 243; — Seigneur de, XXVI, 52; — XXXI, 38, 49; — Sources minérales, VIII, 83; — XIV, 258; — XV, 289; — Testament à, XXIII, 103.

Fer à gaufres, XIV, 305; — à hosties (*Voir hosties*); — à marquer, XVI, 245, 326; (*Voir aussi marques pour le cuir*).

Fermat, IV, 52, 53; — VII, 177; — X, 225; — XX, 319; — 324; — XXXI, 83.

Fernand (Béranger), XXXIII, 274; — Sa généalogie, XXXIV 339.

Ferrand (chanoine), XIX, 37, 183. Sup. 42; — XXVI, 166; — XXVIII, 172; — XXXII, 142.

Ferrier (Jean), I, 25.

Ferrussac. Substructions gallo-romaines, I, 276; — Logements troglodytes, I, 276; — Poteries fines à, I, 277; —

FÊT

Moulin à vent et troglodytes à, II, 311; — Ancien archiprêtré à, III, 209; — Eglise de Saint-Hilaire de, X, 246; — Archiprêtré de, XIV, 38; — Baron de, XXVIII, 134; — Famille des barons de, XXVIII 134, 135; — Une église dépendant de, XXIX, 133; — Un seigneur de, XXXI, 39.

Fêtes à Montauban, XXIX, 290.

Feu de la Saint-Jean, I, 161; — VII, 295, 314; — VIII, 161.

Feu de la Saint-Pierre, VII, 315.

Feu de joie, XIII, 192, 197.

Feugarolles, XXV, 281.

Feuilles de route, XXVIII 284, — XXXV, 91.

Fezembat (de), XXIII, 73.

Fezensac, XXIV, 198; — XXVII, 354.

Fibule, XX, 80.

Figeac. Un gouverneur de, XXX, 49; — L'origine de, XXXIV, 241; — Vieux usages à, XXXIV, 241.

Figuères. Noms révolutionnaires, XXIII, 183.

Figures (les grandes), XXV, 415.

Figurines, II, 119.

Filigranes de papiers, VI, 271; — VIII, 164.

Financier (Régime), XIX, 57.

Finelle. Destruction des dolmens de, XX, 80.

Fines, XII 48.

Finhan. Bail pour la batisse du clocher, XXV, 314; — Béné-

Digitized by Google

dctins à, x, 51; — Château de Beaupuy, I, 69, 73. — Clocher (date du), XXIV, 282; XXV, 308, 313, 314; — XXIX, 328; — Eglise relevée à, I, 69; — Eglise de, XXIV, 282; — Excursion à, II, 31, 32; — XII, 301, 307; — Monnaie romaines à, XXIV, 382; — Prise de, XXVI, 42; — Répertoire archéologique, II, 243; — Seigneur de, XXV, 304; — XXVIII, 374; — Terrains abandonnés à, XXIX, 334.

Finistère, VII, 244.

Flamand, (Art). (*Voir Art.*)

Flandres, I, 304, 306.

Flaran, XXV, 81.

Florence, I, 159; — XXXIV, 96.

Florian (Esq. de). VII, 314.

Floride, XX, 62.

Florimon, XXX, 30.

Flotte (Etat de la), XXXVI, 247.

Foires et marchés, XXIX, 370.

Foix. Charte du comte relative aux couvents, 1231, V, 202; — Sarcophages à, X, 330; — Congrès et visite à, XII, 243; — Pour le château de, XXI, 73; — Marguerite de, XXV, 286; — Le vicomte Roger de, XXVIII, 37; — Privilèges à l'abbaye de Candeil, XXVIII, 37; — Excursion à, XXIX, 345; —Eglise de Saint-Volusien à, XXIX, 350; — Notice par l'abbé Calibel, XXIX, 367; — Gaston de: à Ravenne, XXX 51.

Folkloriste (soc.), XXIII, 97.

Foncave, XXV, 384.

Fondateurs (membres), XIX. 417.

Fondeur, XII, 292; — XXI, 1[illegible]3.

Fontaines (Monnaies Romaines jetées dans les), XXXV, 97.

Fontaines, VII, 294; — VIII, 161.

Fontaines miraculeuses, XXIV, 383.

Fontaines sacrées, II, 230, 238, 239, 242, 249, 250, 255, 310; 339; — XIX, 429; — XXI, 131.

Fontalés, IX, 295.

Fontanas, XXV, 325.

Fontanes, XVII, 296; — XXV, 402; — XXVI, 131; — XXVIII, 51.

Fontanié. L'abbaye de Belleperche, XVII, 135; — Lectoure et Auch, XVII, 257; — Bordeaux XIX, 24; — Voyage en Espagne, XXX, 385; — Séance à Luchon. XX, 215; — Travaux de M. Bladé, XXIV, 72; — Réparations à l'Eglise Saint-Sauveur, XXIV, 232; — Les métropolitains d'Eauze, XXV, 70; — Avignon et Orange, XXV, 67; — L'évêché des Gascons, XXVII, 289; — Gramat, Padirac, Rocamadour, XXVIII 53; — Comptes consulaires de Saint-Porquier, XXXIV, 291.

Fontbeauzard, XXVI. 198, 273, 274; — XXXI, 220.

Digitized by Google

Fontenelles, VI, 241.

Fontenilles (M. de). Cahors, XIII, 42; — Le château et la chapelle de Bioule, XVII, 113; — Excursion à Narbonne, XVIII, 63; — L'Ivoire de Narbonne, XIX, 132; — Domination Anglaise en Guyenne, XXXIII, 205; — Attribution de l'église de Caylux, XXXIII, 204.

Fontenilles (Hameau de), XXVIII 51.

Fontenilles (gendre de Monluc) XXV, 44, 53, 54, 327; — XXVI, 39:.

Fontevrault, XXIII, 396; — XXXIV, 346.

Fontfroide, XVII, 52, 145, 162; — XVIII, 63, 176; — XXX, 41.

Fontneuve, II, 300; — IV, 245; — XXIX, 147, 152, 154; — XXXIII, 251.

Forbin-Janson, XXXIV, 96.

Forel. Excursion à Carcassonne, Fontfroide, Narbonne, XVII, 145. Une première par jour, XVIII, 236; — Les Apparitions de F. Martin, XXXI, 177.

Forest de Fontbauzard (*Voir ce nom*).

Forestié (Emerand) Neveu. Histoire de l'Imprimerie, II, 97. —Débuts de l'Imprimerie, IV, 57; — La Place publique de Montauban, V, 73 — Le comte de Sainte-Foy ou chevalier d'Arc, VI, 9; — L'Année de la Grande peur, VII, 289; — Etymologie de Montauban. Sceau et Armoiries, VII, 97; — Les Fossés et portes de Montauban, X, 263; — Ephémérides, X, 327; — Arnaud Sorbin, XII, 15, 249; — Biographie d'Henry Le Bret, XVIII, 89; — Jean de Corneille, XXI, 124, 177; — Prélats originaires du Département; — XXI, 253, XXII, 17, 169, 253; — Lettre de M. Gautier sur Arnaud Sorbin, XXIII, 91; — Arnaud de Saint-Bonnet, imprimeur, XXIII, 105; — Imprimerie à Puylaurens, XXIV, 55; — Ribaute Charron, XXIV, 374.

Forestié (Edouard). Faiences de Montauban, I, 352; — Faienceries d'Ardus, III, 117; — Inventaires municipaux, IV, 36; — Faïenceries d'Ardus, IV, 215; — Exposition de Montauban, V, 229; — L'art ancien, Exposition 1878, VI, 201; — Les Tapisseries de Jeanne d'Arc, VI, 313; — Villa de Sas-Marty à Saint-Romain, VI, 116; — Les variations des monnaies, X, 81; —Trois prélats de la maison de Belfort, XI, 37; — Saint-Roch, X 257; — Baptêmes, Mariages, Sépultures XII, 126 — Nos pères à table, XIII, 17; — Les Vieilles Orgues, XIV, 9; — Vêtement Civil et Ecclésiastique, XV, 161; — Répertoire du vêtement,

Digitized by Google

xv, 175, 241; — La vie militaire en Quercy, xvii, 27; — Les fêtes en l'honneur d'Ingres, xviii, 221 ; — Noces d'Argent, xix, 211; — Livre de comptes des frères Boysset, xx, 1; — Pierre de Lunel dit le Cavalier Lunel, xx, 57; — Eloge de François Moulenq, xx, 86; — Deux textes à la Sorbonne, xxi, 123; — Un Compétiteur de Géraud Faydit, évêque, xxi, 299 ; — Audition musicale à Verlhaguet, xxii, 232. Documents Historiques, Bibliographie, xxii, 330 — Plat en faïence, xxii, 336; — J. P. Alibert xxii, 336; — Château de Montbeton, Mobilier, xxiii, 17; — Rapport sur les Travaux de l'année, xxiii, 98, xxiv, 92; — La Dépense journalière d'un château, xxiv, 150; — Costume des Dames, xxv, 168; — Décoration du chanoine Pottier, xxv, 306; — Corbayran de Cardaillac, xxv, 436; — Coûtumes d'Asques, xxvi, 54; — Habitations souterraines de Léojac, xxvi, 80, 91; — Le Cupidon de Praxitèle, xxvi, 266; — Rapport sur les travaux, xxvii, 81; — Baux de Charpente, xxvii, 126; — Vignettes typographiques, xxvii, 316; — Un petit livre de raison, xxviii, 326; — Les Comptes Consulaires

d'Albi, xxviii, 347; — Cardaillac et la Poudre à Canon, xxix, 93, 185, 297; — Ex Libris, xxix, 159; — Excursion à Rieux et St-Elix, xxx, 81; — Rapport sur les Travaux, xxx, 84; — Inventaire de Dame Aloys de Saint-Gilles, xxx, 193; — Le Saint-Suaire de Turin, xxx, 296; — Le Château de Piquecos, xxxi, 217; — Le Purgatoire de Saint-Patrice, xxxi, 302; — Bois gravés pour Confrairies, xxxi, 364; — Le Bréviaire de Pierre de Carmain, xxxii, 105; — Rapport sur les Travaux de l'année, xxxii, 187; — L'Histoire du Languedoc, 16e volume, xxxiii, 173; — Coutûmes de Bioule, xxxiii, 225; — Comte de Sainte-Foy, xxxiii, 210; — Les Tapisseries de Bardigues. xxxiv, 160; — Bail de la Façon d'un Rétable, xxxiv, 259; — Mobilier de Mgr le Tonnelier de Breteuil, xxxv, 73; — Lamothe Cadillac. Notes complémentaires, xxxv, 175; — Salon d'Automne Montalbanais, xxxv, 205; Création du Département, xxxvi, 1; — Un Arrêt de Justice, xxxvi, 93; — Ordre de la Boisson, xxxvi, 155; — Contrat de Mariage de Cadillac, xxxvi, 157; — Charte de reconstruction de Montbéqui, xxxvi, 197; — Le passage du

Digitized by Google

FOR

Duc d'Angoulême, XXXVI, 310.
Forgerons, Forge (*Voir Chapeaux de Montauban*).
Fors de Bigorre, XXX, 368.
Fortifications (*Voir villes fortifiées*).
Fortifications de Montauban (*V. ce mot*).
Fortifications de Montesquieu, XXXI, 265.
Fos (de). XIV. 4.
Fossiles (*Voir Auroch et Bruniquel*).
Fouilles à: Bapaume, I, 94; — Bapteste: II, 59, 60. 277; — III, 128; — Bruniquel, (*Voir ce mot*; — Cahors, XIII, 46; — Cazillac, XXIX, 284; — Cerigo, XXIX, 71; — Chypre, I, 28, XXIX, 258; — Cos, II, 93; — Léojac, II, 94; — Lillebonne, I, 247; — Moissac, XXX, 73, 74; — XXXI, 87, 93, 307, 308; — Montauriol, VII, 253; — XXIV, 83; — Moutas (au), XIV, 140, 143; — Nérac, II, 59, 60; — XXIX, 87; — Osties, I, 28; — Oudena (Tunis). XXII, 87; — Rome, I, 28, 252; — VIII, 231; — Sanxay, XI, 289; — Saula, XI, 166, 167; — Saint-Jean de Bouzet, XXII, 79; — XXVII, 99, 184; — Saint-Pierre-de Delmayrac, XXI, 333; — Saint-Sernin de Thezels (*Voir ce mot*); — Souze (Tunisie), XXXIV, 176.
Fouquet, VIII. 111.

FOU

Four Antique, XII, 72.
Four à Tuiles, II, 220.
Fourgous (J.), Notice sur J. Brissaud, XXXIII, 95; — Fresques de Rampoux, XXXIII, 125.
Fourment (l'abbé). La messe de Saint-Grégoire, XII, 313; — Le luth et sa tablature, XXIII, 254; — Excursion à Nantes, XXVII, 164.
Fournier. Rapport sur excursion Saint-Antonin, Fenayrols, Varen, Conque, XIV, 249.
Foutre-Foutu, XIV, 220.
Fragonard, XXV, 302, 308.
Framée Meroving. III, 207
Franc-Archers, IX, 299; — XIX, 166, 171; — XX, 63, 155; — XXIII, 274.
Franc-Nohain, XXVIII, 172.
France (H.de), L'Ostal de l'Avescat, IV, 147; — Montmurat, V, 97; — Dictionnaire patois de l'Aveyron; VII, 297, La Cour de Toulouse, VII, 69; le Temple Neuf, VIII, 245; — La Maison de Ville, VIII, 124; Casemate, X, 349. Les Casques, XI, 195, — Etude sur la population à Montauban, XIII, 178; — L'aygat. Peinture d'Ingres, XVIII, 303; — Rapport sur les plans de Montauban, XIX, 333; — La vue de Versailles, XX, 64; — Essai sur la tactique à Montauban, XXIII, 141; — Etymologie anglaise du Pat., XXIV. 86. L'Heure Décimale,

Digitized by Google

FRA

xxiv, 87; — Le Commerce à Montauban, xxxiv, 57; — La Confrérie des Tisserands, xxxiv, 219; — Sonneries des cloches, xxxiv, 319; — Etablissement de la Cour des Aides, xxxvi, 53; — L'Hôtel de la Monnaie, xxxvi, 133; — Dariat, xxxvi, 161.

Francescas, ii, 11.

Francia, xxx, 104.

Franciscains (les), xxx, 245, 310; — xxxi, 153, 283; — xxxii, 117, 210.

Francisque, iv, 115; — xxvi, 339; — xxviii, 362.

Franclieu (de), xxiv, 175.

François Ier, xxiii, 285.

Francou, xxxii, 67.

Francour, ii, 117, 248; — xiii, 307; — xv, 159, 224.

Frau (Le). (*Voir Cazals et Bretou*).

Fraust (de), xxvi, 251.

Frayssinet. Le colombier de Toureil, iv, 238; — Inscription du château de Gensac, ix, 164; Beaumont et Toureil, ix, 247;

FRA

— Notre-Dame de Tudet en Lomagne, xxiii, 259.

Fraissines de Latour, xxviii, 122.

Frédelon, xxxi, 194.

Fréjalon, xxii, 117.

Frères mineurs ou Récollets. (*Voir couvents Récollets*).

Frères Prêcheurs ou Cordeliers (*Voir couvents Frères Prêcheurs*).

Fresques, i, 159, 184; — xv, 79; — xxxiii, 125.

Fribourg, ii, 321.

Fromario (*Voir Perario*).

Fronde (Guerres de la), xviii, 166; — xix, sup. 51; — xxix, 50.

Frondes, v, 277.

Fronton, v, 217.

Fruits décimaux, xxiii, 393.

Fumel, xiv, 40; — xvi, 89, 105; — xxiv, 144; — xxvii, 250; — xxxi, 20.

Funérailles (coutumes des), vii, 256.

Funérailles, xvii, 144.

Furnes (Procession de), xxiv, 388.

G

Gabelle en Gascogne, xxii, 240.

Gabelle, xxx, 116.

Gabre (du), xxvi, 29, 30.

Gadouars ou Vidangeurs, xxxiii 200.

Gages de la Maison Royale, xxx, 151.

Gailhouste, xxi, 322.

Gaillac, ix, 284, 292; — xviii, 248; — xxvi, 46; — xxvi,

Digitized by Google

46; — XXXVI, 214.
Gaillard (Augié), II, 104.
Gaïx (seigneurs et barons de), XI, 81.
Galaisière (de la (*Voir Chaumont*).
Galabert (abbé). Histoire de Caylus. Documents, VII ,13; — Eglise et vitraux de Caylus, VII, 257; — Chevaliers de Saint-Jean, VIII, 238; — Dépenses des envoyés de Caylux à Cahors, VIII, 226; — Les prêtres dans les campagnes, VIII, 195; — L'instruction au XVe siècle à Caylus, X, 148; — Visite pastorale à Parisot, X, 58; — Aucamville. Etymologie de ce nom, XI, 210; — Associations rurales, XII, 38; — Mœurs chrétiennes au XVe siècle, XII, 181; — Coutumes d'Aucamville, XIV, 97; — Monographie d'Arnac, XV, 1; — L'église de Grandselve et ses reliques, XV, 212; — Quelques églises du canton de Saint-Antonin, XV, 286; — Caylux, Etymologie de ce nom, XVI, 16; — Cartulaire de Saint-Sernin, XVI, 279; — Monographie d'Arnac, XVII, 1; — Mener la mariée au Moustier, XVII, 217; — Corbarieu, XVIII, 87; — Les Francs Archers de Caylux, XX, 155; — La guerre à Verdun, à la Sorbonne, XXI, 122; — Plaque de foyer, XXI, 249; — Prélats originaires du département, XXI, 253; — XXII 17, 89, 169, 253; — Un compétiteur de G. Faydit, XXII, 321; — La lèpre et le Nolimetangere, XXIII, 102; — Bail à ferme. La baillie du roi, XXIII, 103; — Puylagarde au pouvoir des routiers, XXIII, 201; — Coutumes de Mondenard, XXIII, 209; — Alain de Varennes, XXIII, 311; — Testament de Bertrand de l'Isle, XXIII, 394; — Moines de Grandselve, à Grenade, XXIII, 395; — Montricoux au XVIe siècle, XXIV, 29; — Compagnie anglaises et françaises à Saint-Antonin, XXIV, 134; — Ateliers de Verdures, XXIV, 145; — Notre-Dame de Grace, XXIV, 384; — Inventaire du mobilier de l'Hôpital de Caylux, XXIV, 389; — Les principaux capitaines montalbanais, XXV, 49, 280, 322; — Deux livres de raison, XXV, 65; — Le trésor de l'église de Varen, XXV, 82; — Acte d'hommage, XXV, 102; — La Conférence de saint Crépin, XXV, 304; — Les principaux capitaines montalbanais (*suite*), XXVI, 27; — Visites de quelques paroisses, XXVI, 133; — Liber miraculorum, XXVI, 202; — Une bastide disparue, XXVI, 251, 326; — La Bastide de Pomaret, XXVI, 253; — Saint-Antonin, XXVI, 280; — La chatellenie

Digitized by Google

GAL

de Caylux, XXVII, 183; — Une vieille église à Valence, XXVII, 190; — Testament de J. de Castelnau, XXVII, 240; — Les écoles de Saint-Antonin, XXVII 286; — Le pont de Saint-Antonin, XXVII, 300; — Service funèbre à Saint-Antonin pour Charles VII, XXVII, 349; — Les vicomtes de Saint-Antonin XXVIII, 36; — Le service militaire à Saint-Antonin, XXVIII, 88; — Le monastère à Saint-Antonin et le comte d'Armagnac, XXVIII, 101; — Les débuts du protestantisme à Caylux, XXVIII, 168; — Le diner de la mutation consulaire, XXVIII, 173; — Lamandine, XXVIII, 185; — Ancienne église de Caussade, XXVIII, 278; — Mobilier de l'Abbaye de Grandselve, XXVIII, 317; — Le nombre des hommes libres, XXIX, 29; — Deux noms d'artistes, XXIX, 83; — Coutumes de Castelssarrasin, XXIX, 89; — Le rôle des bons hommes, XXIX, 237; — La confrérie de Saint-Martial, XXIX, 273; — Etat de nometage des religieux, XXIX, 276; — Livre d'heures du XVe siècle, XXIX, 286; — Villages fortifiés, XXIX 333; — Jean de Batut, futur évêque, XXIX, 372; — Passage de sauterelles, XXIX, 373; — Orgueil à l'ordre de Saint-Jean, XXIX, 380; — Galiot de

GAL

Genouillac, XXX, 47; — Deux bastides disparues, XXX, 74; — La condition des personnes à Montauriol, XXX, 97; — Titres du monastère de Saint-Antonin, XXX, 172; — Le faubourg Villenouvelle, XXX, 219 — Le commerce par eau, XXX, 281; — Deux ministres convertis, XXX, 364; — Bastide retrouvée: Verfeil, XXXI, 90; — Nohic aux Hospitaliers, XXXI, 204; — Eglises données à Montauriol, XXXI, 332; — Notes sur Moissac, Montech, etc., XXXII, 63; — Légende de Marguestau, XXXII, 177; — Les écoles d'autrefois, XXXIII, 50, 138. 250, 362; — XXXIV, 77; — Les 13 sols d'Armagnac, XXXIV, 91; — Les écoles pendant la Révolution, XXXIV, 225; — L'administration à Aucamville, XXXIV, 309; — Une correspondance Berlinoise, XXXV, 139; — Litre funéraire d'Espanel, XXXV 202; — Livrées consulaires, XXXVI, 104; — Un coin de la Société Montalbanaise, XXXVI 272.

Galdo, XXV, 286.

Gale (Remède contre la) ,VIII, 79.

Galéan Gardaigne (de), XXVI 79.

Galeas (cap.), XXIV, 138, 140.

Galembrun, XXVII, 179.

Digitized by Google

GAL

Gallia Christiana, IV, 105; — XX, 67.
Gallia Dominicana, XXX, 351.
Galiot de Genouillac, I, 222; — XXV, 42; — XXX, 47, 50.
Galneriis, VI, 359.
Ganay (de), XXVII, 351.
Gandilhon (archiviste), Reliquaires et joyaux, XXX, 279; — Régisseur des droits sur les cuirs; XXXI, 171; — Marteaux pour marquer les cuirs, XXXI, 202; — Tête d'empereur, XXXI, 372; — Couronne des comtes de Rodez, XXXII, 99; — Cloche de l'église Saint-Jacques, XXXII, 276.
Gandilhonne (la), (Voir *Lauzerte*).
Ganhac, XXX, 180.
Gandalou Oppidum de, I, 211; Répertoire archéologique, II, 235; — Clocher de, III, 162; — Seigneur et Foret de, XIII, 13; — Lavalade près de, XXIII 173; — Une épée Gauloise trouvée à, XXIV, 274. Planche; — Excursion à, XXVIII, 65 — Castrum vandalorum, XXVIII, 79; — La Valade, près de, XXVIII, 130; — Tempête à, XXVIII, 335; — Un serf à, XXIX, 43; — Le camp de Gandalou, XXXI, 374; — Belfort près de XXXVI, 143.
Gap (le 14 juillet), XXIII, 392.
Garac, XXVIII, 345.
Gardaigne (*Voir Galéan*).
Garde Nationale, XXXI, 84.

GAR

Gardès, XXIII, 174.
Gardes Bourgeoises, XVI, 169, 249.
Gardonne, XXXI, 141.
Gardouch, I, 74.
Garel, II, 239.
Garganvillars, XII, 329; — XIV, 7; — XXIV, 145, 149; — XXIX, 336; — XXXIII, 251.
Gariès. (*Voir Garriès*).
Garites, VIII, 76; — XXXI, 193.
Garnésium (Pays de), XV, 136; — XVI, 201.
Garnier (Beaumont de), XIV, 299.
Garnier (Edouard). Verreries et émailleries, XIV, 200; — Les anciennes faïences de Tarn-et-Garonne, XXII, 153.
Garnisons, VIII, 226 (*V. Thuet*), XV, 18, 21; — XX, 72; — XXI, 234; — XXVI, 257.
Garonne (Sources de la), XXXI, 103.
Garonne (Lit de la), XVIII, 244.
Garramon. Parçage de, XXXIV, 187.
Garreau. Excursion en Périgord, XXII, 50.
Garriès, I, 212; — II, 243; — VIII, 76; — XXIII, 68; — XXIX 338, 341; — XXII, 252.
Garrigues (les), II, 63.
Garrigues (Louis), XXI, 325.
Garrisson, VIII, 111; — XIX, 296; — XXI 71, 72.
Gary (abbé). Galiot de Genouillac, s. d'Assier, XXX, 47.

Digitized by Google

GAS

Gascogne (Cadets de). (Voir Cadets de).
Gascogne (En). XVI, 43; — XXII, 332; — XXIV, 72; — XXVII, 354; — XXVIII, 169, 373; — — XXXI, 71.
Gascons, XX 127; — XXVIII, 374.
Gascons (Evêch. des). XXVII, 290.
Gaspard. XXVI, 27, 30.
Gasques. II, 244; — X, 21, 22; — XXV, 289.
Gasseras II, 298; — XXXII, 217.
Gassion. XXX, 120.
Gasteau, XXXI, 237.
Gastebois. La famille de Buisson d'Ausonne, XXIV, 96. Supplément 124. — Caylux et Lacapelle, XXIV, 124. — Excursion à Piquecos et Ardus, XXVI, 195. — Famille de Mézamat de l'Isle, XXVII, 353.
Gatille. II, 300.
Gauchs (Notre-Dame). (Voir *Notre-Dame des*).
Gauckler. (Tripolitaine par), XXXI, 200.
Gaudonville, XXIII, 260; — XXVIII, 170.
Gaugi, XXIX, 46.
Gaujac, XXIX, 34; — XXXIV, 87
Gaule Celtique, XXVI, 308.
Gauléjac, XXIII, 65, 174; — XXV, 241. 245; — XXVI, 320, 321; — XXXI, 237; — XXXVI, 281.
Gaulois-Tectosages, XXVI, 164; — Celtes, XXVI, 308.
Gauran, XXVIII, 133.
Gaure (Comté de), XXXI, 193.

GAU

Gaussail, XXII, 35.
Gautier. Lettre sur Sorbin, XXIII, 91.
Gavaudun, XVI, 89.
Gayrac, XXVI, 322.
Gayraud, II, 232.
Gayssou, II, 234.
Généalogies, VI, 31; — XVI, 9; — XXIII, 172; — XXVII, 187; — XXIX, 261; — XXX, 354; — XXXIV, 340; — Planche, XVI, 9.
Généralité de Montauban. (Voir *Montauban*).
Genestous, XXX, 100.
Genier (Mme), XXVI, 157.
Gennebrières, II, 244; — XXV, 324.
Genouillac, (Voir *Galiot de*).
Gensac, Camp de, II, 160; — Répertoire archéologique à, II, 244; — M. de Gensac au Colloque protestant de Saint-Antonin, VI, 139; — Fonds de la Roche-Gensac aux Archives de la Société, VII, 229, 311; — Marquis de Gensac, Seigneur de Corbarieu, VIII, 111; — Inscription du château de IX, 161; — Généalogie de la famille de, XV, 71; — Droits de Péage à, XVIII, 163; — Cloches de, XXII, 79.
Gens de Langue d'Oc. XXVI, 17.
Géographie, VII, 61, XXII, 346, XXIV, 72.
Géologie, VII, 299; — XXI, 132; — XXIX, 77.
Géraud (Evêque). XXII, 36.

Digitized by Google

GER

Gers, XVII, 292; — XX, 117; — XXXI, 193.
Gesta Johannœ per Vascones, XX, 127.
Gibiniargues (Voir *Ginibiargues*) II, 309.
Gignac, I, 177.
Gignoux, XXII, 89.
Gigues, XXI, 243.
Gilac, XIII, 72.
Gilard, XXX, 136,
Gimat, II, 245; — XXX, 352; — XXXIII, 309.
Gimbrèdes, XXIX, 55.
Gimoës (Comte de), I, 69; — XV, 42; — XVI, 208; — XXV, 51 — XXVIII, 166, 183.
Gimone, XXVIII, 183; — XXX, 147.
Ginal, XXVI, 223.
Ginals, II, 245; — VII, 117; — IX, 201.
Ginibiargues, II, 309; — XXIII, 283; — XXXII, 67; — XXXVI, 230, 236.
Ginibral, XXVI, 48.
Ginibrède, XXV, 227; — XXIX, 55; — XXXI, 241.
Ginouillac, XXVIII, 93.
Giotto, IX, 166; — XI, 79.
Giraud, XXXI, 285.
Gironde (La), XXV, 294.
Gironde (Famille de) par Moulenq, X, 18; — XI ,148.
Gironde des Melonnes (Famille), XXVII, 302.
Gironde (comte de). La Perse, la Chaldée et la Suziane, XV, 55; — Parisatis de Mme Dieulafoy, XVIII, 316; — Retour d'Espagne, XX, 244; — Les marbres d'Egine, XXI, 15; — Bab-el-Molouk, XXIV, 17; — Rapport sur l'exposition d'art. XXV, 174; — Le musée du Louvre, XXVIII, 291; — Quelques mots sur la peinture du siècle, XXVIII, 293; — Puvis de Chavannes, XXVIII, 376; — Un plafond de Delacroix, XXIX, 270; — L'Académie des Beaux-arts, XXX, 19; — Au Président nommé vicaire général, XXX, 69; — A Sérizoles, six contes modernes, XXX, 346; — Le Jura, Saint-Lupicin, XXX, 365; — Titres de noblesse des Phéniciens, XXXI, 167; — Causerie sur Rubens, XXXIII, 113; — Le marquis de Aguilar, XXXIII, 399; — Sur la comtesse de Polastron, XXXIV, 212; — Impressions d'art à Venise, XXXIV, 314; — Conférence sur l'art à Venise, XXXV, 231; — Société Saint-Jean, pour l'art chrétien, XXXV, 278; — Un mot sur la cathédrale de Palma, XXXVI, 118; — Lettre sur l'Asie archéologique, XXXVI, 157.

GIR

Giroussens, XXII, 240.
Givry, XXVI, 46.
Glandeyrac, XXX, 30.
Glatens, II, 245; — XXV, 290.
Gleyo-Deu, XVII, 295, 296; — XVIII, 169; — XIX, 164.
Gleyo-viello, XXI, 248.

Digitized by Google

GOA

Goas, XXXII, 67.
Goas (de), I, 73, 74; — XXV, 54.
Gobelet d'étain, XXVI, 249.
Godefroy, XXXI, 143.
Godonville, XXIII, 260; — XXVIII, 170.
Gogues, I, 311.
Golfech, VII, 94; — XX, 83, 252; — XXV, 311; — XXIX, 58, 136.
Gonac, XXX, 287.
Gontaud-Biron, IX, 346; — XI, 148; — XXIII, 181; — XXVII, 255; — XXXI, 27.
Gosignac, II, 227.
Goth (Bertrand de), V, 9; — VI, 362; — XXI, 258, 336; — XXII, 165, 347; — XXIII, 69; — XXVI, 215, 216; — XXX, 203.
Gothique (style), XXII, 337, 342; — XXIV, 129.
Goudard, II, 227.
Goudou, II, 248.
Goudourville. Villa romaine, I, 287; — II, 245; — Eglise de, II, 245; — V, 285; — Curieuses sculptures et inscriptions à, V, 286; — XXXI, 353; — Table de communion, V, 286; — XXXI, 353; — Note sur l'église de, VI, 193; — Château de, XXVI, 214; — Anciens seigneurs de, XXVI, 214; — Prise de, XXIX, 53; — Garnison au château de, XXIX, 53; — Description du château de, XXXI, 350; — Autre seigneur de, XXXI, 350; — Histoire de

GOU

XXXI, 351; — Documents sur, XXXII, 67.
Gouffre, XXVIII, 53, 356.
Gouges (Olympe de). (*Voir Olympe de*).
Goujounac, XXX, 194.
Goulard (chirurgien), XXXIII, 19.
Gourdièges, XXVI, 40.
Gourdon, XIV, 40; — XXV, 283; — XXVI, 131; — XXXIII, 125.
Gourdon (de), XXIX, 379; — XXX, 47, 66; — XXXI, 237.
Gourgues, XVIII, 256, 303, 307; — XX, 62.
Gourgues (de). Corsaire, XX, 62.
Goutal, II, 243.
Gouts (de), XXVI, 214.
Goutz, XXVII, 250.
Goux, III, 209.
Gouze, XIII, 196.
Goyrans, XXV, 321.
Gozon (du), XXX, 277.
Graillot. Conférence sur Ingres. XXXV, 229.
Grammaire Gasconne, XXII, 245.
Gramat, XXVIII, 53.
Gramont, II, 245; — VIII, 328; — XXVIII, 372; — XXX, 64.
Grand (Vosges), I, 118.
Grande peur, VI, 176, 289; — XI, 252.
Granès (Château de), XVII, 286; — XXXIV, 121.
Grange de Donzac, IV, 184; — del Deime (de la Dime), IV, 184; — de Bauhols, XXII, 347; — Féodale de Puycornet, IV,

Digitized by Google

184, — La Salle, I, 351, 352; — II, 159, 304; — XII, 306; — XIV, 134; — XVI, 282; — XXII, 255; — XXIX, 334; — Lescou, XII, 289; — XIII, 72. — De vieilles aygues, XXII, 347.

Granier (Blazy), XVI, 231.

Granselve. Abbés de, XIV, 58; — XXVI, 337; — XXVIII, 170, 365; — Anglais à, XI, 215; — Bastide fondée par les moines de, VII, 63; — XXIX, 320; — Bâtiments et tour de, XXIX, 319, 320; — Carreaux émaillés, XXXII, 175; — Chapiteaux de, II, 231; — VIII, 164, 300, 306; — Planche, VIII, 300; — Croix de, II, 29, 30; — Description de l'abbaye de, XXX, 360; — Donations à, XXIX, 47, 48; — Droits de l'abbaye de, XXIV, 112; — XXVI, 28; — Eglise de (ses reliques), XV, 212; — XXII; 161; — Excursion à, VIII, 297; — XXVIII, 225; — XXXII, 190; — Fouilles à, XXXII, 98; — Granges de (*Voir Granges*); — Lettres sur XV, 193; — Livre bleu de, XXVIII, 95; — Mobilier de, XXVIII, 317; — Notes sur XXI, 231; — Notice sur, XXIX, 265; — Petite vilette et abbaye de, XXX, 270; — Pillage de, I, 71; — Plans de, IX, 333; — Prieure du Carmel à, XXX, 356; — Procuration et accord pour les religieux de, XXX, 123, 124; — Propre de, II, 91; — Phylactères du trésor de, XXIII, 344; — Registres et comptes de, III, 159; — Religieux de, XIV, 133; — XV, 156; — XXIII, 395; — XXIX, 276, 278, 334; — Reliques, XV, 212; — Reliquaire de, XIX, 432; — XXII, 161; — XXIII, 275; — Ruines de, II, 231; — Sécularisation de (Projet de), XXIII, 192; — Statue de, I, 66, 67; — Tour de, XXIX, 319, 320; — Transaction à, VI, 359; — Visite à, XXVIII, 225; — Vue du monastère de, XXIX, 265; — XXX, 270, 271.

Graphologie, XII, 73, 76.

Graule (l'abbé). Histoire de Lescure, XIV, 128.

Graulhet, XXVIII, 37.

Gravayrac en Rouergue, XXXIV, 270.

Graveur Hollandais, XXVII, 67.

Grec (le), XVIII, 126; — XXII, 242; — XXVI, 308.

Grêle, XIII, 201; — XXVIII, 335.

Grelot à fleur de lys, XXXII, 99.

Grenade sur Garonne. Annexe de, XVI, 327; — XVII, 49; — Archives de, XXI, 331; — Armoiries de, VI, 348; — VII, 63; — Bastide de, XXIX, 334; — Beffroi à, XXVI, 165; — Bertrand de Goth couche à, XXII, 347; — Capucins à, XXXIV, 267; — Clochers à, XXIX, 319, 320, 331; — Cloches à, XXVI, 165; — Clochet-

Digitized by Google

tes à, XXVIII, 277; — Confréries à, XII, 39; — Consuls de, XII, 150; — XIII, 132; — Cuve bapt. à, XXIII, 95; — Hommes de (envoyés aux démolitions de Montauban, XIII, 132; — Eglise de, XXIII, 95; — XXV, 335; — XXVIII, 320; — Envoi d'hommes à Montauban, XII, 150; — XIII, 132; — XV, 134. — Fortifications à, XXVIII, 170; — XXIX, 333, 334; — Grange de vieilles aygues, XXII, 347; — Henry de Navarre à, XXV, 329; — Médecins, XXIII, 221; — Moines, XXIII, 395; — XXIX, 334; — Monluc à, XXV, 286, 287; — Nom. (Origine du), VI, 348; — Trésor à, X, 72; — Rapin à, XXV, 332, 333; — Réparation aux remparts, XXIX, 341.

Grenade sur Adour, II, 15; — Grenade en Espagne, XIX, 403.

Grès (château du), XXIII, 241; — XXV, 228.

Grésigne, XIII, 306; — XXVI, 306; — XXVII, 295; — XXX, 51; — XXXVI, 70.

Greuze, XXVIII, 295.

Grezas, II, 222, 253; — XIII, 154; — XIX, 85; — XXVIII, 362.

Grèze. (*Voir Lagrèze*).

Grèze Aug. Valence d'Agenais, XXIX, 52; — Eglises et chapelles, XXIX, 133; — Documents sur Saint-Nicolas et Escatalens; XXX, 73; — Dot d'une bourgeoise, XXX, 273; — Réponse d'un curé de Valence, XXXI, 145; — Documents sur Saint-Nicolas de la Grave, XXXIV, 273; — Voyage de l'abbé Gibert, XXXV, 17.

Grezel, II, 310.

Grimoard (de), XXI, 130; — XXIII, 21; — XXVI, 36.

Grisoles. Répertoire archéologique, II, 241, 246; — Dépendance du monastère de Saint-Sernin, XVI, 283; — Les ciseaux de, XVIII, 285; — La section de photographie à, XXIII, 236; — Dévastations à, XXIV, 174; — Seigneur de, XXV, 325; — Le château de Fontanas à, XXV, 325; — Un coseigneur de, XXVI, 49; — Les hommes libres à, XXIX, 43; — Ecoles d'autrefois à, XXXIII, 251.

Gros, XXVIII, 52.

Grottes (*Voir préhistorique et trogloditiques*).

Grossoles, XXVI, 54, 55.

Grueriæ, XXII, 347.

Guasbert Duval, VIII, 230.

Gudane, XII, 242.

Guerre (Gens de). (*Voir Milices, capitaines, étapes, estrade*).

Gurre de Cent ans (*Voir Anglaise*).

Guerre Civile (*Voir Religion, Protestantisme, Fronde*).

Guibal, XXV, 340.

Guibert (de), XIX, 302; — XXXIV 193, 263.

Digitized by Google

GUI

Gu de archéologique, XXI, 303.
Guidon huguenot, XXXI, 237.
Guilhamet, II, 237.
Guilhelmy, II, 232.
Guillaque, XVIII, 255.
Guillaynes, II, 304, 305; — XXV, 403.
Guillotine, XIX, 425; — XX, 162.
Guimet (Musée), X, 66.
Guirondet. D. A. Alès. Ingénieur, IV, 41; — Pierre Textoris. Le Tessier, IV, 95; — Bernard de Castanet, V, 189; — Les croisés de Saint-Antonin, V, 113, 189; — Les seigneurs du Cuzoul, V, 113, 189; — Les chevaliers de Malte, VI, 122; — Parisot, VI, 330; — R. de Valette VI, 245;

GUI

— Isarn, Evêque, Raymond Jourdain, troubadour, VII, 145; — Les Lavalette-Cornusson, VIII, 69, 310, 312; — Raymond Jourdain, troubadour, XI, 236; — Paroisse d'Arnac, XV, 223; — Nobiliaire de Saint-Antonin, XVI, 221; — XVII, 98, 179; — XX, 36, 231; XXI, 185.
Guiscard, XXXI, 39.
Guise, II, 120; — XXVI, 104.
Guitare, XXIII, 257; — Planches.
Guitaut (de), XXVII, 178; — XXVIII, 125, 126.
Cuot (de), XXVI, 321.
Guron, XXV, 330.
Guyenne, XI, 215.
Guyris (de), XXXI, 235.

H

Habitation (l') humaine, XVII, 250.
Habitations troglodítiques (*Voir troglodites, Creuttes, Cruzouls*).
Haches de pierre, I, 286; — II, 9, 128; — VI, 248, 364; — XVIII, 255, 323; — XIX, 84; — XX, 320; — XXII, 166, 241; — XXVII, 279, 370; — XXX, 363; — XXXI, 258.
Haches, XXII, 241; — XXVIII, 361.
Haches en bronze, II, 9; — XIV, 219; — XVI, 246; — Planches, II, 9.
Hadrien (monnaie d'or de), XXXIV, 170.
Hallebarde, XXVIII, 362, 363.
Harcourt, XXIX, 53.
Harnais de guerre, XX, 52.
Hastenville ou Estanville, XXV, 291.
Hautefort, XXII, 333.
Hauterive, II, 239; — VII, 216.
Hautmont, XXXI, 34.
Hébrard de Saint-Sulpice, X, 326; — XXI, 232; — XXIII, 172; — XXXIV, 238.
Hébreu, I, 184.
Hébreux, XXXI, 168.

Digitized by Google

HEL

Hellenie, v, 50.
Henri II de Navarre, xxvi, 252.
Henri III, xxxii, 387.
Henri IV. i, 268; — vi, 29; — vii, 311; — ix, 162; — xx, 82, 161; — xxi, 72; — xxxiv, 252 (Légende).
Herat, i, 138.
Hercule (l') navire, xxxvi, 247.
Hereford Cathed (d'), i, 32.
Héritage (l'), ii, 258.
Herm, (l'), xxix, 43; — xxx, 193.
Heure décimale, xxiv, 87.
Hierarchia cathol., xxviii, 17.
Hieroglyphes, iv, 102.
Hippone, xvii, 62.
Hippone (acad. d'), v, 50.
Hispalia (*Voir Cos*).
Histoire du département (*Voir notes et documents, voir Moulenq*).
Histoire de l'Eglise de Montauban, iv, 103; — vi, 119, 153, 273; — vii, 237; — x, 177, 277; — xiv, 82, 289; — xxvii, 105, 193; — xxviii, 17, 189; — xxix, 140; — xxx, 245, 310; — xxxi, 153, 283; — xxxii, 117, 210; — Graphique du Languedoc, xxxiii, 173; — Des mots français, xiii, 50; — De la Société Archéologique, xxviii, 97; — xxxiii, 191.
Hochepied, xxix, 261.
Hollande, xxii, 156; — Un graveur de, xxvii, 67.

HOM

Hommage (acte d'), xxv, 102; — xxviii, 374.
Homme fossile, ii, 123, 147; — iv, 56.
Hommes libres (Les), xxix, 29. 380; — xxx, 75, 97.
Honor (Signification du mot), xxix, 264.
Honor de Cos, ii, 143, 251; — xxix, 264.
Honor des Juifs, xxix, 264.
Hôpitaux, xiv, 39, 40; — xxiv, 389.
Hospices forains, vii, 94.
Hospitalet, xvii, 65; — xxv, 402.
Hozier (d'), xxxvi, 278.
Hosties (fer à), xiii, 117; — xvi, 167; — xxi, 333; — Planche, xiii, 117.
Hôtel de ville de Saint-Antonin, iv, 158; — xiv, 277; — xvii, 144; — xviii, 324.
Houdoy. (Céramique par), i, 304.
Hubner (Vase à boire), i, 122.
Huc (Mme), xxxii, 93.
Huc (le Père), xxxi, 307, 372; — xxxii, 53, 93, 188; — xxxiv, 179.
Huguenots (Plainte des), xxi, 71.
Huîtres, xxx, 282.
Humaniste montalbanais (un), xxiii, 311.
Hydrologie, vii, 299.
Hygiène (*Voir aussi bains*), xxxi 270.
Hymnaire (L') de Moyssac, xxvii, 17.

Digitized by Google

I

IGO

Igounaous, XV, 312.
Illetrés, XXXIV, 78.
Illuminée, (Voyez Voyante).
Illustres (Hommes), XIX, 349, 421.
Illyricus (Thomas), IV, 244; — VII, 93; — XII, 154; — XXX, 260.
Images, XVI, 135; — XXX, 304.
Imberties, XXII, 90, 281.
Impôts, XXVIII, 350; — XXIX, 377; — XXXI, 272.
Impressions d'art., XXXIV, 314.
Imprimerie, II, 97; — IV, 57; — XXII, 164; — XXIII, 105; — XXIV, 55; — XXVII, 89, 316; — XXVIII, 274.
Impromptu, XXX, 134.
Incarnation, XIV, 164; — XV, 127.
Incendie du château de Belœil, XXIX, 179.
Incinération (vase à), XIV, 195.
Incunables (*Voir Imprimerie*).
Indes, V, 244; — XXVIII, 378; — XXIX, 263.
Indulgences, I, 53.
Infirmiers de la Peste, XXV, 221.
Ingres, Père, sculpteur, IV, 52; — Moulages en plâtre, XIII, 148; — Père de Dominique, XVIII, 250; — XXI, 331; — Un travail attribué à, XX, 144; — XXXII, 137.
Ingres, Dominique. Publication

INO

de lettres, XVI, 246; — Inscriptions sur la maison, XVIII, 228; — Fêtes à Montauban, XVIII, 221; — Maison et naissance, XVIII, 250; — Une œuvre inédite, XVIII, 303; — Un tableau d'Ingres à Liège, XXIII 104; — Ode sur Ingres par Ch. Calhiat, XXV, 168; — Etude sur Ingres par Ch. Breton, XXVIII, 274; — Etude sur Ingres par de Gironde, XXVIII, 293; — Déplacement du monument, XXXI, 206; — Un portrait attribué à, XXXIV, 342; — Sur l'œuvre d', XXXV, 229.
Inondations, XII, 69; — XVIII, 303; — XXVII, 219; — XXVIII, 334; — XXIX, 56; — XXX, 76.
Inscriptions à Babylone, I, 157; — Hébraïque à Jérusalem, I, 183; — Gallo-Romaine à Narbonne, I, 312; — A Auvillar, II, 228; — A Beaumont de Lomagne, II, 229; — A Castelferrus, II, 234; — A Caylus, II 238; — A Fajolles, II, 242; — A la Bastide de Penne, II, 246; — A Lamothe-Capdeville, II, 248; — A Meauzac, II, 253; — A Saint-Hylaire, II, 300; — A Montech, II, 304; — A Coutines, II, 311; — Chrétienne à Rome, III, 33, 35, 45; — Latine à Castelsarrasin, V 69,

Digitized by Google

INS

130; — De l'église d'Ardus, VI, 359;— De la Feucaudière, VII, 227; — Du Pont des Consuls, VIII, 327; — Du château de Gensac, IX, 161; — D'Espinas, IX, 213; — Latine à Vignarnaud, X, 73; — De la Grange Lescou, XII, 290; — De Saint-Bernard de Comminges, XIV, 300; — Inédites d'Avignon, XV, 141, 152; — Des églises, XVI, 134; — D'une pierre tombale, XVI, 245, 328; — D'une pierre tombale à Villenouvelle, XVII, 222; Au Mas-Grenier, XVIII, 165; — De l'église de Saint-Maurin, XVIII, 220; — De Castera-Bouzet, XVIII, 327; — De Castelsagrat, XVIII, 328; — Le mot Nobalia à Pervillac, XX, 330; — Du château de Mouricz, XXII, 241; — Litres aux églises, XXII, 328; — De Belleperche, XXV, 229; — De Lauzerte, XXVI, 312; — De Villefranche de Rouergue, XXVII, 293; — Du Sud Oranais, XXIX, 181; — De P. Bonal, XXX, 267; — Du couvent des Capucins, XXX, 336; — De Moissac, XXXI, 93; — De l'église de Tauriac, XXXIV, 338; — De Belleperche, XXXVI 129; — De Beaumont de Lomagne, XXXVI, 130.

Installation de la municipalité, XXIX, 293.

Instruction (l'). (*Voir écoles*), au

INS

XVe siècle, X, 148; — Publique, XVI, 327.

Inventaires. Agricole, XXIII, 29; — de Beaucaire, (du Marquis), XXIII, 172; — de Belcastel, XXX, 31; — des Baux, VI, 225, 231; — à Cahors, XXVIII, 93; — des Capucins, XXXI, 160; — à Caylux, XXIV, 390; — de la cathédrale de Montauban, XV, 160, 263, — du château de Champdenier, XXXV, 302; — du costume en Gascogne, XXI, 326; — d'un curé de campagne, XXII, 346; — XXXVI, 297; — de Dumayne à Faudoas, XXI, 326; — des Franciscains, XXXI, 160; — des Frères Mineurs, XXX, 319; — de Gozon, XXX, 277; — de Granselve, XXVIII, 317; — de Lavaur, XXIX, 367; — de Luzech, XXII, 165; — du mobilier de M. de Breteuil, XXXV, 73, 308; — de Monbarla et Beaucaire, XXIII, 173; — de la maison Bromé, XXXV, 98; — de la municipalité de Montauban, IV, 36; — de Montbeton, XXI, 139; — de Montech, XX, 70; — de Montpezat, V, 145, 168, 188; — de Notre-Dame Aloys de Saint-Giles, XXX, 193; — du pape Paul, VII, 33, 120; — de Dechpeyrou, XXIII, 172; — de Pierre de Berthier, IV, 222; — de Rambouillet, XXII, 85; — Répertoire archéologique des termes employés dans les.

Digitized by Google

INV

xv, 175; — de Saint-Jacques de Montauban, xxx, 279; — de Saint-Martin d'Espiemont, ix, 323; — de Saint-Maximin, vi, 225; — de Saint-Pierre de Livron, ix, 323; — de Salvagnac, xviii, 175; — xxii, 335. — de Sorbin (Arnaud), xii, 281; — d'un tailleur, xxiii, 89; — de Mme de Timbrune, xxx, 274; — de l'église de Tissac, xxxv, 305; — Testamentaire, xxix, 145; — Travail de Forestié sur les, xxii, 247; — de Verdun, xiii, 152; — xiv, 64.

Investiture (anneau d'). Planches, viii, 37, 136, 210.

Iona, i, 185.

IRR

Irrigations, xxxi, 199.

Isalguier, xxiv, 111; — xxv, 326.

Isarn (*Voir aussi Ysarn*), vii, 145; — xiv, 3; — xxii, 91; — xxxi, 309; — xxxii, 103.

Isle en Jourdain (l'), vi, 310; — xxiii, 68.

Isle (Bertrand de l'), xviii, 394; — xxvi, 45; — 'Sicard de l'). xxvi, 49; — (Joseph Bribes sieur de l'), xxiv, 197.

Italie. Notes sur un voyage en (de Gironde), xxxv, 204; — Sémézies, xxxv, 308 313, 314.

Ivoire de Narbonne, xix, 132.

J

Jagot (de), xxii, 92; — xxiii, 71.

Jallenque, xxx, 160, 354 .

Jamblusse, ix, 199, 204.

Jambons de Najac, xxix, 272.

Japonaise (Numismatique), xx, 329.

Jarrian, xviii, 231.

Jean (de), xxii, 96; — xxxi, 33, 36, 38, 285.

Jean (Gaucelin de), cardinal, xxi 261.

Jean (L'Aveugle), xxiv, 391.

Jean de Lettes (Ev.), v. 71; — xxii, 26; — xxvi, 36; — xxxi, 220 — xxxiii, 400.

Jean le Bon, xxix, 305.

Jean xxii, *Pape*, (Voir *Euse*).

Jeanne d'Angleterre, v, 261.

Jeanne Hachette Montalbanaise, xxvii 102.

Jeanne d'Arc, iv, 251; — v, 284; vi, 313; — xxii, 332.

Jeanne (La Reine). xi, 279, 287.

Jérusalem, i, 156, 183; — v, 276 —vi, 143, 266; — xxiii, 272; 293; — xxvi, 83.

Jésus (Un portrait de), xxvi, 293; — xxvii, 277, 347.

Jetons d'Argent du Clergé, xxvi, 252.

Jeton de la Société Archéologique, xix, 165, 177.

Digitized by Google

JET

Jeton de Confrérie, XXXI, 308.
Jeton de Cuivre, XXIX, 376.
Jeu de Paume, XXXIV, 342.
Jodocus sincerus, description de Montauban, XXXII, 69.
Johannes a Fine, fondeur, (Voir *Clochettes*, voir *Van den Hende*, voir *Van den Gheyn*.
Joigny, XI, 251.
Joigny, XI, 251.
Jolly (Hector), XXX, 365.
Joly (Claude), XXXI, 145.
Joly (Mr de) Ev. d'Agen, XXXI, 145.
Jomard, atlas des monuments de la géographie, VIII, 61.
Jouglar, notice sur Beaupuy, I, 65.

JOU

Jour Civil (Le), XXIII, 391.
Joutes, IX, 152.
Joyaux, (Voir *Bijoux*)
Joyeuse, IV, 170; — XII, 199; — XXI, 387; — XXVI, 39.
Judet de la Combe, Château de Saint-Puy, XXXI, 192.
Judicature de Verdun, XII, 232,
Juge de Paix, XXI, 331.
Juge Mage, XXXI, 268.
Jugurtha, VI, 266.
Juifs, XIV, 297; — XVIII, 256; — XXXI, 305.
Juillard (de), I, 73.
Jura, XXX, 65, 365.
Juridiction (Poteaux indic. de la) XXIII, 265.
Justice au XVIIe siècle, VI, 249.

K

Karnak, XXVIII, 270.
Knossos, XXVIII, 82.

L

Labadie, XXX, 266.
La Balme, IX, 202.
Labarsilière, XXX, 120.
La Barthe, II, 246; — XXIV, 173; — XXVIII, 51.
La Barthe-Fumel, XXXI, 25.
La Bastiole, XI, 148; — XXVI, 251; — XXVII, 360; — XXVIII, 143.
La Bastide de Marnhac, XXXI, 48.
La Bastide Marsa, IX, 202.
La Bastide Montrejeau, II, 17.
La Bastide de Penne, II, 246.
La Bastide Saint-Pierre. Seigneur, château et couvent de, XII, 196; — Prise de, XXVI, 40; — Acte d'hommage de, XXVIII, 374; — Excursion à, XXX, 135; — Le château de, XXXII, 283; — Borne du diocèse à, XXXIV, 257.
La Bastide de Saves, XI, 222, 224, 234.

Digitized by Google

LAB

La Bastide de Serou, XII, 235.
La Bastide du Temple, II, 246; — V, 218; — VI, 84; — XII, 302; — XXIX, 175; — XXXIII, 166.
Labat, XI, 151; — XIII, 75.
Labatude, XXVI, 251.
Labatut, XII, 73.
Labaume (Le Gallois de). XXIX, 117, 301, 304.
La Benèche, II, 237; — XXV, 404; — XXIX, 43, 242.
La Boissière, XXVI, 322; — XXVIII, 130.
La Boissonade, XXVI, 33.
La Boissonie, XXXI, 288.
La Bombardière, II, 237.
La Borde, XXX, 74.
Laborie (abbé). Epreuves photographiques inaltérables, XXV, 390; — La photographie au Congrès de Toulouse, XXVII, 58.
La Borie, XXX, 29.
La Bouffie, XXXI, 141.
La Boulbène, XXIX, 36.
La Boulvène, XV, 309; — XXXI, 39.
La Bourgade, II, 246.
La Brède, XIX, 44; — XVIII, 326.
Labro. II, 308; — XXVI, 44, 236; — XXXI, 39, 188.
Labroue, XX, 162; — XXII, 101.
Labrousse (Suz. de), XXIX, 370.
Labruguède, X, 21.
Labruyère. Défense du département, XV, 226; — Du rôle des milices et gardes bourgeoises, XVI, 169, 249.

LAC

Lacalmt, IX, 294.
Lacanau, I, 311.
La Capelle des Bretous, X, 21.
Lacapelle-Livron. Anglais à, XXIV, 137; — Arbitrages à, XII, 191; — Archevêque à, XXVI, 139; — Charte de, IX, 123; — Château de, III, 126; — Clochette de, X, 63; — XII, 216; — Commandeur de, IX, 202, 205, 207, 208; — XXVII, 240; — Commanderie de, VIII, 157; — IX, 123; — XXVIII, 365; — Confréries à, XII, 40, 41; — Dolmen à, VIII, 236; — Eglise de, II, 247; — VII, 93; — XXVI, 135; — XXVIII, 365; — Excursion à, XXIV, 124; — Hospitaliers de saint Jean, XXVI, 139; — Marques de Tacherou à, VII, 93; — Nom de, XXVI, 139; — Notre-Dame de Grâce à, XXIV, 126, 384; — Peintures à, III, 126; — Sanctuaire de Notre-Dame, XXVI, 140; — Stalactites, VIII, 236; — Templiers à, IX, 123; — XXVI, 135, 139; — XXVIII, 48.
Lacaune, XXXI, 311.
Lacaze (de), X, 19; — XIII, 195.
Lacayrette, II, 297.
Lacepède IX, 343.
Lachapelle, II, 247, 340; — XIII, 68; — XXXVI, 72.
La Claye, XXV, 281.
La Cluse, X, 53.
Lacombe (famille), XXI, 323.

Digitized by Google

LAC

Lacoste de l'Isle, XXVII, 280, 282.
Lacoste-Rigail, XXIX, 181.
Lacoud, XXX, 265.
Lacourt Saint-Pierre, II, 247; — VI, 39, 135; — XVI, 86; — XXIII, 21, 250; — XXXII, 64, 65; — XXXVI, 70, 71.
Lacour près Bourg de Visa, XII, 159, 322; — XXIII, 250.
Lacour de Montaigu, I, 278; — XII, 159.
Lacs (des), V, 15; — XXVI, 62.
Lacustre (*Voir Stations*).
La Devèze, XXV, 77.
Lafargue, XXII, 117.
Lafitte, II, 247.
Lafon (curé), Habitation souterraine de Saint-Nazaire, XXXI, 91; — Le Bourg Devizac, XXXII, 154; — La Fête de l'Etre suprême à Saint-Maurin, XXXII, 170; — Saint-Maurin, Lot-et-Garonne, XXXIII, 65; — Droits Féodaux à Bourg Devizac, XXXIV, 348;
Lafon (de), XXVI, 52; — XXXI, 38.
La Font de Jean (maison de), XXXI, 38.
Lafontan de Goth. Excursion à Valence, Auvilars, etc., XXVI, 207; — Historique du château de Gramont, XXX, 64.
La Force, XVIII, 154.
Laforgue. Portrait de Jésus, XXVI, 293.
Lafoucaudière, VII, 227.
Lafox, V, 218.

LAF

Lafrançaise. Répertoire archéologique, II, 247; — Monnaies Saint-Simon près, VI, 271; — Francour près, XIII, 307; — Mention d'une Histoire de, XIX, 425; — Documents relatifs à, XXIII, 71; — Un notaire de, XXVI, 131; — Un fermier de la bailie de. XXVIII, 369; — Prise de, XXIX, 305; — Documents sur l'église de, XXXII, 67; — Ecoles à, XXXIII 252, 376.
La Garde (de), I, 25; — XV, 155; — XXXI, 218.
La Garde (Adhémar, baron de), (*Voir Paulin*).
La Garde-Dieu. Procession à, XXXII, 102.
La Garde-Dieu, XVII, 57; — XIX, 80; — XXII, 167, 251; — XXIV, 255; — XXVI, 139, 142; — XXXIII, 252; — XXXVI, 240.
La Garde en Calvère, XXVI, 130; — XXXI, 20.
Lagarde de Montalzat, XXXI, 240.
Lagarde, II, 126.
La Garrigue-Claire, XXVI, 34.
La Gatinière. Alias, Grésigne, XXX, 51.
La Gotte (de), XXXI, 235.
La Goutière, II, 305.
La Graulhet, I, 69, 74.
La Gravière, II, 298; — XXV, 52.
La Grèze, XXX, 106.
Lagrèze-Fossat. Monnaies en

Digitized by Google

usage à Moissac, I, 257; — Etude historique sur Moissac, II, 208; — Sarcophage de Massanés, II, 353.
La Guépie. Géologie à, IX, 131; — Transaction à, XXV, 433; — Un seigneur de, XXIX, 241; — Difficultés des communications à, XXX, 282.
Lahondès (de). Excursion en Comminge, XX, 187; — Lettre de M. de, XXVI, 77; — Excursion à Najac et Varen, XXXII, 250.
La Hyre, I, 144; — XXIV, 134; — XXXI, 81.
Lalande (M.). Tombes mérovingiennes, I, 177; — Bague mérovingienne, II, 57; — Monnaies à Estival, III, 25; — A Castelnau, III, 31; — A Saint-Porquier, III, 31; — Tumulus à Latucorre, III, 75.
Lalande (près Septfonds). Eglise romane à, II, 342.
Lalande (près Goudourville), XXIX, 53; — XXXI, 353.
Lalande (capitaine). XXX, 120.
Lalbenque. Les Routiers à, IX, 294; — Les Religieux de Cayrac à, XXVI, 31; — Vase, tableaux et cuivres à, XXIX, 272; — Seigneurs de, XXXI, 39, 138; — Un trésor à, XXXIII, 111.
La Madeleine, XXVI, 321; — XXXI, 19.
La Magistère, V, 218.
Lamandine, VI, 84; — VII, 16; — IX, 202; — XXVIII, 185.
Lambessa, XVII, 62.
Lambrequin, XIV, 63.
Lameth, XXVI, 214.
Lamolère, XXVI, 51.
Lamolerette, XXVI, 252.
La Morinière. Penne et Bruniquel, VI, 324.
Lamothe, I, 138; — II, 236, 248, 300; — XXVI, 45; — XXVIII, 170.
La Mothe (Hugues de), XXV, 102.
La Mothe-Bardigues, XXVI, 207.
Lamothe-Capdeville, II, 248; — XXV, 102.
Lamothe-Cadillac (*Voir Cadillac*).
Lamothe-Cumont, II, 249.
Lamothe-Pujol, XXV, 283.
La Mote-Dante, XXIV, 84.
Lamothe Saliens, II, 311.
Lamothe-Vedel, XXIX, 54.
Lamourguier (Egl.), XXXI, 78.
Lamouroux, XVIII, 166, 173.
Lamproies, XXX, 282.
Lampy, XXVIII, 205.
Lances (Pointes de), XVII, 144.
Landes, II, 257; — XXIII, 249.
Landorre (Bat. de), IX, 289.
Landorre, XV, 42.
Langres, XII, 310; — XXVI, 46.
Langue Anglaise, XXII, 345; — XXIV, 86, 240.
Langues (les), XII, 145.
Langue d'Oc, IV, 183.
Langue d'oil, IV, 183.
Langues (Transformation des), XVII, 212.

Digitized by Google

LAN

Lanoue (Fr. de), XXI, 72.
Lantrom de St-Hubert, XXVII, 302.
Laon, I, 26.
La Pailhole, IX, 295.
Lapenche, II, 249; — VIII, 324.
La Peyrarède, VI, 286; — XXII, 102.
Lapeyre, XXX, 187.
Lapeyrière, II, 32; — XXV, 227; — XXVIII, 374.
Lapeyrouse, VIII, 325; — XXII, 113, 185, 343; — XXVIII, 172.
Lapeyrouse et Benas, XXII, 113, 185.
Lapeyrouse-Benac, XXI, 333.
Lapierre (L.). Les possesions de l'église de Bethléem, XV, 232; — Larra et son église, XVII, 51; — Monographie de l'abbaye de Belleperche, XVII, 140; — Excursion en Agenais, XVIII, 204.
Lapis Lazuri, VII, 39; — VIII, 81.
Laquique (Lot), I, 177.
Larboust (de), XXV, 321, 323.
La Réole, II, 140; — V, 219; — XIX, 9, 13, 20; — XXIX, 197, 202.
La Ressingle, XXV, 81.
Larmandy, XXXI, 141.
Larmié (peintre), XXII, 326.
Larminhan, XXVII, 302.
Larra, XVI 327; — XVII, 49, 51.
Larrazet. Répertoire archéologique, II, 249; — Château de, IV, 250; — VIII, 290; — XI, 91; — XVI, 48; — Eglise.

LAR

Planche, XVI, 44; — Sarcophage à, VIII, 229; — Coutumes de. . XII, 327; — XIII, 271, 274; — La Tour de, XVI, 49; — Cuve Baptismale en plomb à, XXVII, 305; — Remparts à, XXVIII, 170; — XXIX, 337; — Une école en 1551 à, XXXIII, 252; — Le registre du maximum, XXXVI, 110.
Larrieu. La grande muraille de Chine, XV, 298.
Larroumet, XXI, 333.
Larrieu. La grande muraille de Chine, XV, 298.
Larroumet, XXI, 333.
La Roche-Fontenilles, XXVIII, 125; — XXIX, 145; — XXX, 160, 354.
La Roche-Gensac, VII, 229; — XI, 233; — XXIV, 87; — XXVI, 50; — XXX, 137, 354.
La Rochelle, II, 140, 142; — XI. 83; — XXVI, 43.
La Roque, IX, 199; — XI, 255.
La Roque-Bouillac, XXX, 355.
La Roque de Loze, XXIX, 340.
La Roque-Gageac, XXI, 317.
La Roque-Toirac, XXXIV, 243.
Larousilhe (de), XXXIII, 396.
Lartigue Lauga, XXVII, 255.
Lasabatie. Station préhistorique de Soucy, XI, 157.
Lasalle-Bournac, IX, 202; — XXIX, 343.
Las Arcas, XXX, 180.
Lasaussaye, XXVIII, 129.
Lasbordes, II, 246.
Lasplaces, II, 240.

Digitized by Google

LAS

Las Ribes, XXVI, 42.
Lassale (Lettre de Xavier de), XXVI, 338.
Lasserre, XXVII, 306.
Lasteyrie (de), XIX, 195, 227.
Lastours, II, 311; — XXIV, 137.
Lataillé de, XXVI, 52.
La Tanguine, XXV, 404.
La Terrasse, XXX, 354.
La Tour d'Auvergne, XXIV, 256.
La Tour de Reyniès (*Voir Reyniès*).
Latour (Bertrand de), XVIII, 90.
Latour (Max de), XXVIII, 131.
Latour (Frayssines de). (*Voir Frayssines*).
Latour-Dayma, XXXI, 236.
Latran, I, 70.
Latreille (Robert). Lapeyrouse et Benas, XXII, 113, 185.
Latreille (évêque), VIII, 239.
La Trémouille, XXX, 48.
La Trivale, IX, 199.
La Tucorne, III, 75.
Latude, XV, 316.
Laugerie Basse, II, 147.
Launac, IX, 268; — XXII, 252; — XXIII, 68, 394; — XXV, 52, 102, 286, 287.
Lauraguais, XXV, 284.
Laurans (peintre), XXXI, 373.
Laure, XXIV, 362.
Laurière (de) XXIII, 96.
Laussel, XXI, 314; — XXII, 45.
Lautrec, II, 194; — XI, 323; — XXVI, 50; — XXVIII, 38; — XXIX, 241.
Lauture François de, XIII, 197; — Château de, XX, 72, 256;

LAU

— Archives de, XXI, 249; — Les seigneurs de, XXII, 346; — Le château de, XXIII, 210; — Archives du château de, XXIV, 197; — Un paréage sanglant à, XXVI, 320; — Seigneur de, XXX, 29; — Les Descayrac de, XXXIV, 207; — (*Voir aussi Descayrac*).
Lauzerte. Anglais à, XXVI, 129; — XXXI, 83; — Arbaletriers à, XXIX, 201; — Arbitrage, XXIV, 106; — Armoiries de, XXVI, 312; — Assassinats à, XXIII, 407; — Capitaines de, XXIX, 299; — Carnaval à, XXV, 298; — Chapelle des Mirepoises, XXIII, 271; — Citadelle de, XXVII, 358; — Chemin clermontois à, XXIII, 407; — Cloches du, XIX, 168; — XXX, 352; — Confréries, XXIV 394; — XXVI, 129; — Consuls de, XXIII, 265; — XXVI, 127; — Coutumes de, XIV, 20; — XXIX, 40; — Eglises de, XXIV, 195, 394; — XXVI, 312; — Ecoles à, XXXIII, 253; — Excursions à, XXIII, 241; — Fondation de, XIV, 39; — Fortifications, XXIX, 299; — Fouilles à, VI, 271; — XI, 326; — XXI, 333; — Gandilhonne (la) à, XXIII, 246; — XXXI, 83; — Habitant noble de, XXVIII, 130; — Guerres à, (les), VII, 17; — XXII, 345; — XXV, 213; — XXIX, 201; — XXX, 113; — Inscriptions à, XXVI, 312; — Histoi-

Digitized by Google

re de, v, 17; — xxvi, 125; — xxvii, 358; — xxxi, 189; — Juge de, xxx, 277; — Juridiction de, i, 212; — ii, 230; 239, 242, 302; — xi, 326; — xxi, 249; — xxiii, 63, 265; — xxv, 435; — xxvi, 130; — xxviii, 95, 168, 170; — Poteaux et bornes de juridiction, xxiii, 265; — Miracles de saint Mathurin à, xxiv, 277; — Monnaies trouvées près de, xxi, 76; — Monuments anciens à, i, 278; — ii, 249; — v, 17, 19; — Planche, xxiii, 241; — Nobles à, xxviii, 130; — xxix, 143; — Notaires de, xxiv, 182; — Oppidum, i, 274, 276; — Origine de, xiv, 39; — xxix, 40; — xxxi, 190; — Patois de, xxii, 345; — Pélerins à, xx, 255; — Peste à, xxx, 113; — Peyre-Jean, château près, xxiii, 408; — Passage de troupes à, xxxi, 370; — Prêtre à, xxiv, 106; — Protestants à, xxv, 213; — Route ancienne, xxiii, 407; — Religieux à, v, 19, 20; — xxix, 143; — Sculptures à, xxxi, 82; — Souterrains à, i, 209; — Substruction Gallo-Romaines, xii, 321; — Tombeaux à, xiii, 68; — xxi, 333.

Lauzun (Philippe). Visite à saint Denis, xxi, 212; — La société académique d'Agen, xxix, 85.

Lauzun (de), xxx, 183; — xxxi, 71.

Laval (M. le docteur). Le cartulaire d'Avignon, xiii, 296. — Inscription à Avignon, xv, 141; — Les comtes Palatins, xvi, 78.

Laval (Mgr de), évêque de Québec, xiv, 299.

Lavalade, xxiii, 173; — xxv, 435; — xxviii, 125.

Lavalette-Cornusson. François I évêque de Vabres viii, 69; — François II, évêque de Vabres, viii, 310; — Son tombeau. Planche, xvii, 16; — François III, évêque de Vabres, viii, 312; — Jourdain II sieur de Lavalette, ix, 124; — M. de Cornusson, xv, 16; — François abbé de Moissac, xvi, 318; — Sa sépulture. Planche, xvii, 16; — Ses armoiries, xvii, 26; — Le sieur de Cornusson, xx, 232; — Le sieur du Cuzoul et Saint-Igne, xx, 40; — Le sieur de Toulenzac xx, 43; — Le sieur de Boismenou, xxi, 185; — Les prélats de la famille, xxii, 104; — Les barons de Cornusson, xxvi, 32; — Le capitaine de Lavalette, xxvi, 41; — Le cardinal sieur de Bouillac, xxviii, 170; — Les seigneurs de, xxxi, 186.

La Valette-Parizot. Les chevaliers de Malte, vi, 122; — Bernard, bourgeois anobli,

Digitized by Google

XI, 148; — Le sieur de Mondalazac, XX, 36; — Parizot, sieur de Labro, XX, 232; — Les seigneurs de Boimenou, XXI, 185; — Jean, cardinal, XXI, 268; — Le grand maître Jean de, XXII, 324; — Noble Jean de, XXXI, 39. — Les seigneurs de, XXXI, 185; — De Lalbenque et Labadié, XX, 231.

La Valette-Pojade, XXI, 198.

La Valette-Labro, XXI, 231; — Noble Jean de, XXXI, 39; — Les seigneurs de, XXXI, 186.

La Valette de Ginals, XX, 43.

La Valette de Vaylats, XX, 43.

La Valette d'Algouze XX, 45.

La Valette de la Capelle, XX, 46.

La Valette Saint-Hilaire, XX, 239.

Lavardin, XXV, 287.

Lavaur, I, 92, 253; — II, 357; — IV, 136; — VII, 145; — VIII, 87; — IX, 200; — XXIX, 315, 332, 367.

Lavaurette, II, 250; — IX, 298; — XXIV, 103; — Au pouvoir des Angais, XXVIII, 186.

Lavaurette (capitaine), XXVI, 53.

Lavayssière, XXIX, 36; — XXXI, 49.

Lavelle, II, 305.

Lavernède-Loubéjac, XXXI, 241.

Lavernède (Lot), I, 379; — XXV, 228; — XXVI, 51; — XXVIII, 284; — XXXI, 241.

La Vidie, XVI, 231.

La Vieuville, XXVI, 198; — XXX, 220.

La Villate, I, 138.

La Villedieu. Monnaie d'Anastase à I, 94.

La Villedieu, II, 126, 250. — XVIII, 248; — XXIX, 243; — XXX, 126; — XXXIII, 163.

Lavit, I, 79; — II, 129, 228, 229, 236, 245, 247; — VIII, 329; — XII, 158; — XIV, 42; — XXIV, 91; — XXVI, 54; — XXVIII, 169; — XXX, 64; — XXXI, 80.

Lavitarelle, II, 300.

Lavitry. Impromptu sur Bruniquel, XXXI, 376.

Lavolvène (*Voir La Boulbène*).

Layrac, XXIX, 54.

Le Bousquet, XXIX, 340.

Le Breil, XXX, 118.

Le Bret (chanoine), V, 245; — XVI, 321; — XVIII, 89 111. — XXVI, 329; — XXX, 82; — Portrait, XVIII, 89.

Le Caussé, XXVIII, 170.

Lectoure. Abbaye de Saint-Gery à, XVII, 263; — Capitale des sociates à, XXVII, 177; — Carmel de, XXX, 355; — Cathédrale de ,XVII, 259, 260, 289; — Cippe funéraire à, II, 373; — Commissaires à, X, 18; — Coupoles à la cathédrale de, XVII, 289; — Diocèse de, XIV, 38; — XXIII, 259; — Excursion à, XVII, 257; — Incendie à, VIII, 329; — XXXI, 80; — Massacre à, XIV, 40;

Digitized by Google

— XXXI, 80; — Nom ancien de, XVII, 261; — Roi de Navarre à, I, 269, 270, 272; — Saint Luc à, XXIX, 55.
Lefebvre Pontalis, XXX, 76.
Lefranc de Pompignan, V, 245; — XXII, 103; — XXVIII, 277; — Portrait de, XXIX, 19.
Legain (évêque), II, 87.
Légende d'un seigneur de Marguestaud, XXXII, 177; — Sur Henry IV, XXXIV, 252; — Du Quercy, VII, 314; — XXXII, 177; — XXXV, 302, 307; — Du pont de Beloy, XXXI, 137, 231.
Légendes (diverses). *Voir Calhiat.*
Le Gendre (Int.), X, 271; — XXI, 324.
Le Goulac, XXVI, 207, 218.
Legrand, XXVI, 330.
Légion maltaise, XXVI, 81.
Le Montet, I, 23, 24.
Lentillac, I, 138.
Léojac, I, 255; — II, 94, 126, 251, 299; — IV, 135, 183; — VII, 90; — XIV, 140; — XXIV, 206; — XXVI, 80; — XXXI, 214.
Léon XIII, Pape, XVI, 322.
Léopards anglais, XXII, 241.
Le Pin, II, 251.
Lèpre (la), XXIII, 102; — XXXII, 229; — XXXV, 91, 101.
Léproserie, XXIII, 102.
Léran (château de), XXXVI, 242.
Léribosc, XIII, 189.
L rida, XIX, 412.

Les Bartes, II, 251; — XXVIII, 362.
Lès, XXXI, 211, 212.
Lescalopier, X, 274.
Lescar, II, 16; — XXIII, 71.
Lescot (de), XXV, 328.
Lescout, VI, 362; — XII, 289; — XIII, 72.
Lescure, XIV, 129; — XXIV, 272; — XXV, 329.
Lesdiguière, XIII, 74.
Lesergues (de), XXVI, 322.
Le Soulié, II, 237.
Lesparre, II, 305.
Lespinasse (Julie de), XXXIV, 193.
Lespinasse. L'âme de Watteau, XXXIII, 291; — Rembrant, peintre des Gueux, XXXIII, 307; — Un titien au musée Ingres, XXXV, 91; — Conférence sur Watteau, XXXV, 247; — Armand Cambon, XXXVI, 35.
Lespinasse (Monastère de), XXV 333.
Lesseps (de), XXIX, 377.
Lestang, XXI, 185, 191; — XXVI 42, 43.
Le Tessier (cardinal), IV, 95; — XXI, 266.
Le Tonnelier de Breteuil, XXXV 73.
Lettes (Jean de), *Voir Jean de Lettes.*
Lettes (famille), XXXI, 220.
Lettre de Marguerite de Valois, XXXII, 68.

Digitized by Google

LET

Lettres (signatures de). Planche, VII, 225.
Lettres (inédites) VI, 29; — VII, 214; — VIII, 53; — XI, 131, 222; — XII, 61, 259; — XIV, 58; — XV, 193; — XVI, 246; — XVII, 62, 278, 293; — XVIII, 154, 164, 256, 324, 329; — XX, 80, 82, 161, 253, 326; — XXI 168, 307; — XXII, 323; — XXIII, 396; XXVIII, 281; — XXIX, 261, 269, 285; — XXXIV, 346.
Lettre initiale, XVIII, 255.
Lettre Patentes, IX, 231; — XIII 130; — XVIII. 171; — Planche. IX, 231.
Lettres de soldats, XXVIII, 280.
Letrone. Monuments primitifs, I, 158.
Levêque (M.), XXVII, 91.
Levezou (*Voir Vezins*).
Levis, V, 197; — XI, 323; — XXV, 55, 289, 433.
Lewal (général). Naragara, IX, 353; — Frontière de Tunisie, IX, 35; — Le mont Pappua, IX, 351; — Origine du Patois, X, 173; — Noms des repas, XII, 161.
Lexos, XXI, 249; — XXIV, 142; — XXVIII, 51; — XXIX, 343.
Leyme, XXV, 51.
Lezat, X, 50, 52.
Lials, XXI, 248. (*Voir Saint-Michel*).
Liban (Le), XXII, 332.
Liber Inquestarum, XIV, 30.
Liber miraculorum, XXVI, 202.

LIB

Libos (Monsenpron), XVI, 88.
Libres-Burghers, XXIX, 172.
Libris (Ex), XXIX, 159.
Licorne, VII, 307.
Lieutenant général (Brevet de), XXVIII, 180.
Lille, I, 304; — XXXIV, 169.
Lillebonne, I, 247, 281.
Limayrac (Léopold). Une baronnie du Quercy, XIV, 43; — Mort de, XV, 314; — Généalogie des Roquefeuil, XXVII, 187.
Limayrac (chanoine), XXI, 327.
Limbronne, XI, 148.
Limes, I, 212.
Limeuil, XXXI, 141.
Limites du diocèse, III, 7.
Limoges, XVI, 323; — XXI, 120, 136; — XXX, 115.
Limogne, XXIX, 118; — XXXI, 237.
Linguistique, IV, 102; — VI, 144; — X, 75, 170, 173, 241; — XI, 251; — XII, 78, 147, 327; — XIII, 50; — XVII, 212; — XVIII, 118, 126, 173.
Linteau du Portail de Moissac, XIX, 166.
Liozu, XVII, 223.
Lisbonne, IV, 54; — VII, 245.
Lissarague (de), XXVIII, 182; — XXX, 159, 354.
Lithographies, XXXI, 308.
Litre, Litrage, XXII, 328; — VIII 298. Note; — XXXV, 202.
Livre bleu de Grandselve, XXVIII 95.
Livres de chant, XX, 60.

Digitized by Google

LIV

Livres de comptes, IX, 138; — XX, 1; — XXIII, 81.
Livres d'heures, XIV, 301; — XXIX, 287.
Livres de raison (*Voir Bonis*) et, XI, 109; — XII, 69, 70; — XIII 106, 232; — XV, 136; — XX, 80, 320; — XXI, 163, 175; — XXIII, 175, 184; — XXV, 65; — XXVI, 331; — XXVIII, 326; — XXXIII. 374.
Livres de raison (autres), XV, 75; — XVIII, 244.
Livres juratoire, XXII, 245, 246.
Livrées consulaires, XXXVI, 104.
Livron, II, 238, 247; — VII, 115; — VIII, 77, 292; — IX, 122, 323; — XXIV, 142; — XXVII, 127; — XXIX, 47, 342.
Lizac, II, 252; — VI, 356; — XXVIII, 335; — XXIX, 46.
Lo Cami per anar a Roma, XXXV, 204.
Loches, I, 59.
Loc-Dieu. Documents sur l'abbaye de, XXI, 71.
Lodève, VIII, 239; — XXVI, 30; — XXVIII, 102.
Logement des troupes, XXX, 126; — XXXVI, 68.
Lolmède, XXVIII, 167.
Lolmet, XXVIII, 49, 187.
Lolmie, XXIII, 209; — XXV, 402; — XXXI, 35.
Lomagne, III, 209; — V, 11; — VI, 362; — VIII, 111; — XI, 148; — XIV, 38; — XV, 131; — XVIII, 35; — XX, 133; — XXIII, 71, 254, 259; — XXV,

LOM

280, 282, 321, 328; — XXVI, 50; — XXIX, 143.
Lombard (S.). Les coseigneurs de Parizot, XXVIII, 307; — Parizot, XXXI, 184.
Lombez, XXII, 167; — XXIV, 362; — XXVII, 306.
Londres (Documents à), XXXV, 303.
Longa, XXXI, 141.
Longperier (de), II, 119.
Lonzac (de), XXX, 51, 56.
Lorraine, XXX, 165.
Lostanges, V, 25; — XI, 148; — XXXI, 141.
Loterie, XXXIV, 63, 103.
Loubéjac, III, 126; — XXV, 403; — XXVI, 32, 51, 52, 270, 275; — XXXVI, 93. Nota: Au sujet de cette finale du mot en Ejac ou Jac (*voir Roncejac et Terminaisons;* — Commerce du cuir à, XXXI, 171.
Loubens Verdale, VI, 124; — VIII, 313; — XXVI, 36, 43.
Loubigeac, II, 232.
Loudun, XXVIII, 274.
Louhans, I, 186.
Louis (prénom peu usité), XVII, 287.
Louis XI, XXXV, 96.
Louis XII, XXIX, 269.
Louis XIII X, 323; — XVIII, 154; — XX, 80; — XXI, 168; — XXX, 336; — XXXI, 221.
Louis XIV, XXIII, 94; — XXXIII, 310.
Louis XVI, XXIX, 290.
Louis David (*Voir David*).

Digitized by Google

LOU

Louvre (musée du), XXI, 134; — XXVIII, 291.
Lourdes, II, 224; — XIV, 58; — XXI, 123; — XXXV, 314.
Loverdo (général de). XV, 151, 226.
Loze, II, 252; — VII, 95; — VIII, 83, 330; — IX, 199, 202; — XII, 39; — XXIV, 137; — XXIX 342; — XXXI, 48, 214.
Lucè, I, 26; — XXX, 167.
Lucius-Verus, XIV, 219.
Luchon, XX, 208, 215.
Luc Mayour, XXVIII, 170.
Lucques, XVI, 234.
Luganh, XXVIII, 49.
Luminaire, XVI, 133.
Lunel, II, 247; — XXII, 117.
Lunel (cavalier), XX, 57; — XXI, 127.
Lury (abbé). L'Ave Maria, ses

LUC

transformations, XIV, 145, 164; — L'Antique maison des des saints Jean et Paul, XV, 203; — Documents pontificaux relatifs au diocèse, XXVII, 138, 327; — XXX, 203.
Luquets ou Luquetons, XXXI, 140.
Lusignan, XI, 290; — XIII, 195.
Luth (le), XXIII, 254.
Lutrin, XXXI, 278.
Lux (de), XXV, 321.
Luxembourg, VII, 154.
Luzech, V, 15; — XVI, 91; — XXII, 326; — XXIV. 137; — XXVI. 137, 321, 322; — XXVII 302; — XXX, 193.
Lyon (du), XI, 148; — XIV, 40; — XXII, 112; — XXV, 283, 288, 289.
Lyon (ville de), XI, 161.

M

Macherias, XXXI, 212.
Machicoulis, XVI, 49.
Maçon, XIV, 216.
Maçons (deux maîtres), XXIX, 83.
Madagascar, XXIII, 196, 276; — XXVIII, 291; — XXIX, 363.
Madaleno (La), XXXIV, 152.
Madalha, XXIV, 136, 138.
Madonne en cire, XX, 75.
Madrid, XIX. 392.
Magen, II, 9; — XIX, 190; — XXI, 332; — XXII, 84, 163.
Magdebourg, XVIII, 174.
Magdeleine, XXXI, 137.
Maguelonne, XXVIII, 102.
Mai (fête du 1er de), XVIII, 124.
Main en pierre, XXIII, 171.
Maindron, XIX, 423.
Maintenon, (Mme de), XXIV, 283.
Maïs, XXIX, 273.
Maison ancienne, XII, 340.
Maison antique, I, 88, 282,

Digitized by Google

MAI

Maison de la rue Cour de Toulouse (une), XV, 30.
Maison antique des saints, XV, 203.
Maison de Charité (XVe siècle), XXXII, 264.
Maison de ville, VIII, 124.
Maisonobe (archiviste). Transaction à Laguépie, XXV, 433; — La Société à Albi, XXVII, 46; — Généalogie des Roquefeuil, XXVII, 187; — Acte d'hommade de Bertrand de Terride, XXVIII, 374.
Majorque, XXXVI, 118.
Majoureau, XXII, 117.
Maladie contagieuse, XXIII, 103; — XXVII, 360.
Malafosse (de). Excursion à St-Roch, XIX, 213; — Excursion à Luchon, XX, 208.
Malartic, VII 310, 313; — VIII, 240; — XX, 162, 164, 313.
Malause, II, 252; — VII, 94; — XIV, 40; — XXVI, 218; — XXXI 22.
Malcor, XXIX, 133, 136.
Malcoren, II, 311.
Maleville, V, 196; — XIII, 109.
Malhé (comte de), XXVIII, 170.
Malherbe. Mélanges sur Rich. Wagner, XX, 315.
Malhols (les), XXIV, 255.
Malignan (de), XXVIII, 129.
Malroux (de), XXV, 433.
Malsebire, II, 223.
Malte-Brun, XII, 47.
Malte (Chevaliers de), VI, 122; — IX, 125; — XII, 266; — XXIII, 409; — XXVI, 83; — XXVIII, 171; — XXX, 288; — XXXI, 304.

MAM

Mammouths, XXX, 182.
Manas (de), VI, 311; — XII, 78; — XXIII, 275; — XXIX, 341.
Mancies, XXX, 288.
Mandement supprimé et interdit, XVI, 81.
Mandoline, IV, 101; — XXI, 73.
Mandore, XXIII, 258.
Mandoune (*Voir moulin de*).
Mandrette (la), XXX, 279.
Manfred. Poème traduction, XVI 235.
Maniban-Livry (Mlle de), XXXIV, 262.
Mans (Le), XXVII, 160.
Mansonville, II, 253; — XIII, 154; — XXVIII, 170; — XXXVI 306.
Mantalin, XXVI, 229.
Manuscrits, V, 277; — IX, 262, 334; — XIII, 306; — XVII, 61; — XXVII, 181; — XXVIII, 170; — XXX, 364; — XXXII, 102.
Marbot, XXIII, 263.
Marbres d'Egine. Planches, XXI, 15, 24.
Marcastel, VII, 15; — XXV, 287; — XXVI, 51.
Marcelin (l'abbé), XVIII, 249.
Marchand (général). Lettre sur le 10 mai, XXIII, 396.
Marcillac, XVII, 223; — XXX, 118; — XXXV, 201.
Marestaing, XXV, 51.
Mareuil, I, 89; — XXX, 167.
Margon (de), XXVI, 328.

Digitized by Google

MAR

Marguestaud, II, 227; — XXV, 326; — XXXII, 177.
Mariage d'un bourgeois, XIV, 297; — Des lépreux, XXXIII, 103; — XXXV, 123; — Per Verbo, XIV, 61; — De Ch. de Caumont, XXX, 284; — Morganatique, XV, 309; — En Gascogne, XXXI, 81; — Coutumes sur le, XXXII, 179.
Marie-Antoine (capucin), VI, 270.
Mariée au Moustier (la), XVII, 217.
Marignac, XXVIII, 170.
Marigny, XXIX, 186, 189.
Marimont, XXV, 290.
Marin (de), XXXI, 236.
Marionneau, I, 311.
190; — XXX, 117.
Marmande, V, 219; — XXIX, 190; — XXX, 117.
Marmite, XV, 74.
Marquay, XXII, 45.
Marques pour le cuir, XVI, 245, 326; — XXXI, 171, 203.
Marques de tacherons, VII, 93.
Marquestaud (*Voir Marguestaud*).
Marsa (de), XXVI, 251.
Marsac, VIII, 329; — XIII, 117; XXX, 364; — XXXI, 83.
Marsal, II, 248.
Marseille, I, 85, 299; — XXIV, 111 et sup.
Marsin (comte de), XXX, 119.
Marsy (de), XVIII, 231; — XXII, 83, 162; — XXIV, 388.
Marteau pour le cuir (*Voir Marques*).

MAR

Martel (consuls de), XX, 81.
Martel (famille de), XX, 237.
Martel près Montauban, II, 301.
Martel (Lot), XXII, 248; — XXVI, 135; — XXX, 353.
Martigues, XXVI, 46.
Martin (vernis), VII, 229.
Martin (*Voir Pape*), XXVI, 282.
Martisan, XXV, 228.
Martres-Tolosane, XVIII, 119; — XIX, 84, 167; — XXVI, 160; — XXXI, 82.
Martrès, I, 158.
Martyre de saint Saturnin, XXXII 173.
Martyrs de la charité, XXIV, 100.
Martys (les), II, 245.
Mas d'Agenais, V, 57; — VI, 147.
Mas d'Azil, II, 41, 70.
Mas Saintes-Puelles, XXVI, 42.
Mas-Grenier (abbé du), XIV, 134; — XVIII, 129, 257; — XIX, 89; — XXV, 303; — Anglais au, II, 142; — Abbaye de, par M. Daux, XVIII, 257; — Abbaye du, I, 69; — V, 16; — IX, 334; — X, 49; — XVIII, 129, 165; — XX, 322; — XXV, 303; — XXIX, 45; — Planche, XVIII, 273; — Armoiries du, I, 192; — Bénédictins au, I, 69; — V, 16; — X, 49; — XVIII, 129, 165, 257; — XIX, 89; — XXIX, 276; — Capitaine du, XXV, 335; — Dîmes du, XXVI, 28; — Ecoles à, XXXIII, 256; — Excursion au, I, 191; — Franchises du, XXIX, 91; — Fonda-

Digitized by Google

tion du, I, 191; — Fortifications au, XV, 134; — Grilles en fer au, XXVIII, 320; — Histoire du, I, 191; — II, 142; — XVIII, 129, 257; — XIX, 89. Hommes libres au, XXIX, 30; — Inscription au, XVIII, 165; — Monnaies au, II, 142; — Monuments et ruines au, II, 250; — Notaire du, XIV, 213; — Nom de Grenier, XIII, 313; — XV, 135, 316; — XVI, 201, 204, 205; — XXII, 347; — Notice historique sur, XVIII, 129, 257; — Presbytère du, XVIII, 165; — Ruine du, I, 191; — Vue du, XVIII, 273.

Masque de fer, Molière, XXVIII, 88.

Massal, II, 237.

Massanès, II, 353.

Masse (Claude) Un ingénieur géographe, XI, 83.

Massez, XXVI, 46.

Massoulés, XXVI, 38.

Mathet. Rapport sur la section de photographie, XXX, 89; — Autre rapport, XXXI, 97; — L'évolution des procédés d'analyse chimique, XXXIV, 66; — La photographie des couleurs obtenue, XXXIV, 352. — La lèpre, les lépreux, XXXV, 101; — Conférence sur la photographie en couleur, XXXV, 225.

Matifou, XXVIII, 269.

Matrice de plaque de cheminée, XXI, 281.

Maubec, II, 253; — VI, 307; — XXIII, 254; — XXVIII, 170; — XXIX, 341.

Mauléon, XI, 222.

Maumusson XXVI, 253.

Maures d'Espagne, VI, 269.

Maurès (*Voir Malartic*).

Maurus (Jean) XIX, Sup. 14, 37.

Mauvers, V, 16; — IX, 268; — XVII, 278; — XXII 84; — XXV, 332, 335; — XXVI, 49.

Maximum, XXXVI, 110, 289.

Mauvezin, I, 78; — XIV, 213; — XXI, 123; — XXXVI, 93.

Mayence, XXVIII, 106.

Maybury, XXXV, 300.

Mayenne (duc de), VIII, 162; — XXVI, 40.

Mayressi, XXIX, 47.

Mazade (de) XXI, 74.

Mazerac, XXX, 180.

Mazeroles, XXVI, 229.

Mazet (Curé), XXVII, 253.

Meauzac, II, 94, 253; — IX, 79; — XXV, 289; — XXVI, 42, 48; — XXXIII, 256.

Médaille du christ, XXVII, 277 (*Voir Jésus*).

Médaille satirique, XXII, 242.

Médaille de plomb de Rocamadour, XIV, 62.

Médailles, I, 30; — VI, 269; — XV, 72; — XX, 63; — XXII, 241; — XXX, 269.

Médecins, XV, 152; — XXIII, 221; — XXXI, 222.

Médecine, IV, 45; — V, 58; — XVIII, 244; — XXIII, 221; — XXV, 423; — XXIX, 58; —

Digitized by Google

XXXVI, 221; — Planches, IV, 48.
Médicis, XXVIII, 81; — XXX, 151.
Medracem (le), VII, 81, 92, 172.
Megalithiques (Monuments), XX, 80.
Meissonnier, XXI, 333.
Méjanet, IX, 203.
Melac, XXVIII, 171.
Melgueil, XXVIII, 38.
Melonnes (les), XXVII, 302.
Membres fondateurs, XIX, 417.
Menard, XX, 163.
Menhir, XXXI, 311.
Mentque (de). Maison Chaumont de la Galaisière, XXX, 165; — Erratum à l'article précédent, XXX, 287.
Menudes (*Voir couvent sainte Claire*).
Menus à Piquecos, XXXI, 222.
Merles, I, 273; — II, 254; — X, 78.
Mercadier, XI, 279, 287.
Mercuès, VII, 26; — XXX, 118.
Mercure François, XXII, 252; —
Mercure de bronze, XI, 173.
Mereaux protestants, IV, 251; — X, 172.
Merens (Ruisseau), XXV, 290.
Merigus maître d'hôtel, XXV, 286.
Merles, I, 273; — II, 254; — X, 78.
Merlin, XXVIII, 361.
Mérovingien, XVIII, 163, 253. 322; — Numismatique, XXIII, 389; — Eglise, XVII, 295; — Sépultures, VII, 244; — XI, 160; — XIX, 432; — XVIII, 253; — Triens (monnaie), II, 58; — Planche.
Merville, XXVI, 45, 46.
Mesplés, X, 21.
Messe (la), XII, 313; — XVI, 61.
Mesure des maisons, XIV, 39, 40; (*Voir Beaumont*), XIII, 307, 308. — Agricoles, XII, 326; — XXVIII, 90.
Metal (tour du), XIII, 306.
Métallurgie, II, 282.
Meubles (*Voir mobilier*).
Meullent, XXX, 50.
Meurtriers (Arrêts contre les), XXIII, 284.
Meyssac, II, 57.
Mézamat de l'Isle. Castelsarrasin, XXIV, 259; — Saint-Porquier, XXIV, 264; — Notes sur la famille, XXVII, 353; — Gandalou, XXVIII, 65, 79; — Famille de Pechpeyrou et de Court, XXVIII, 124; — La statue de Nᵗʳᵉ-Dame-des-Gauchs, XXVIII, 138. — Libertés et franchises de Castelferrus, XXVIII, 182; — Confirmation des établissements des Ursulines, XXIX, 173; — Coûtumes de Labastide-du-Temple, XXIX, 174; Transaction à Castelferrus, XXX, 159; — Seigneurs de Castelferrus, XXX, 354.
Mezin, XXVI, 40.
Miel Sauvage, IX, 341.
Mignot (A.), Tombeau de Durand de Bredon, I, 81; — Mémoires de Sully, I, 268; — St-Nicolas-de-la-Grave, I, 321;

Digitized by Google

— Habitations Troglodytiques à Moissac, II, 216; Etudes sur l'Abbaye de Moissac, III, 129; — Une chasse de Saint-Ansbert, VI, 241; — Sur la chapelle Saint-Julien, IX, 81; — Constructions carlovingiennes à Moissac, XI, 97;

Mignoutel, (*Voir Saint-Etienne-de:*

Mila de Cabarieu: Les Estampes de la Bibliothèque Nationale relatives au Tarn-et-Garonne, IX, 330; — Excursion à Moissac, X, 101; — Les Ephémérides de Emerand Forestié, X, 327; — Domination anglaise en Guyenne XI, 215; — Le mobilier du château d'Aiguillon, XII, 58; — La bataille de Rosbach à Montauban, XII, 61; — Le personnel du couvent de Sainte-Claire, XII, 64; — Sur la monographie de La Bastide-de-Serou, XXII, 235; — Œuvre de l'abbé Chevalier, XIII, 126; — Règlement du corps de ville de Saint-Antonin sur les draps, XIII, 253; — Sur les documents historiques de M. Moulenq, XIV, 38; — De l'usage des préfixes En et Na, XIV, 117; — Un capitaine en 1586, XV, 131; — Les Montalbanais et le Refuge, XV, 138; Un tumulus à Bruniquel, XVI, 295; — L'Académie de Montauban, par Forestié, VI, 313. — — Découverte d'un tumulus,

XVII, 59; — Sur une conférence de Topographie de M. Quévillon, XVII, 141; — Des langues et de leurs transformations, XVII, 212; — Les habitations humaines, XVII, 250; — Le Bureau des trésoriers de France, XIX, 57; — XX, 101; — XXI, 53; — XXII, 201, 285; —XXIII, 123; — XXIII, 289; — Cavalier Lunel, XX, 57; — Sur la Biographie de M. de Maurès de Malartic, XX, 313; — Discours nécrologique pour le Général Séatelli, XX, 310; — Note sur Madagascar, XXIII. 196; Vente d'un office de notaire, XXIII, 286; — Les Œuvres philologiques de M. Pasquier, XXIV, 180; — Puygaillard de Quercy, XXIV, 267; — Les gens de Langue d'Oc à Chinon, XXVI, 17; — Mort de M. de Ruble, XXVII 96; — Noblesse Italienne, XXVII, 284; — Château d'Aix en Quercy, XXVIII, 170; — La Société académique d'Agen, XXIX, 85; — Son Décès, XXXIII, 101.

Mila (Capitaine de Montbeton), XXV, 285.

Milan, XVIII, 127.

Milanais, VII, 305.

Milhac, XXXII, 67.

Milhars, IX, 115; — XV, 15; — XXI, 147, 153, 159; — XXIII, 103; — XXIII, 103; — XXVIII, 51.

Milhau, VIII, 311, 314.

Digitized by Google

MIL

Milices, XVI, 169, 249; — XXXI, 264.
Militaire (Etat). XV, 150; — XXVI, 257.
Millière (la). XXX, 167.
Minas. Briques ornées, II, 289; — Inscriptions Chrétiennes, III, 32; Planches, II, 289.
Minerve, XXX, 363.
Ministres convertis, XXX, 364.
Minorites (*Voir couvent de* Ste-*Claire*).
Minos, XVIII, 82.
Minutes des Notaires, XXVIII, 167.
Mique, XXIX, 54.
Mirabel, II, 254; — XI, 147; — XX, 322; — XXIV, 258; — XXVII, 232; — XXVIII, 106, 346, 369; — XXXII, 102; — XXXIII, 256; — XXXVI, 72.
Miracles, XXII, 341, 343; — de Ste-Foy, XXII, 167; — XXIII, 77; — XXVI, 202; — La chasse de Saint-Cyprien, XVI, 288; — — de Saint-Cyprien, XXVIII, 334; — de Saint-Mathurin, XXIV, 277; — des clefs de St-Pierre, XXII, 161; — de Saint-Théodart, XXII, 261.
Miradoux, I, 272; — VI, 255; — — XXIX, 55.
Miramont, I, 277; — II, 254; — VI, 116; — X, 17, — XI, 279, 287; — XIX, 164; — XXII, 244; — XXIII, 322; — XXVI, 131.
Miranda, XIX, 387.
Mirande, I, 270.
Mireille, XII, 229.

MIR

Mirel au Fau (la propriété de), XXXIV, 252.
Mirepoises (chapelle les). XXIII, 271.
Mirepoix, XII, 241; — XX, 162; XXV, 289; - XXVIII, 170.
Miroir antique, I, 30.
Misères (Notre-Dame des), II, 254; — XXXVI, 69, 72.
Miséricordes, XXII, 241; — XXVIII, 360; — XXX, 188.
Mispoulet, la vie parlementaire à Rome; — XXVIII, 74; — Diocèses et ateliers monétaires; XXXVI, 237.
Mitte de Chevrières, XXXI, 220.
Mitrailleuses, XXXI, 83.
Mobilier, II, 216; — IV, 222; — IX, 261; — XII, 58, 153; — XIV, 1, 3, 65, 73, 297; — XVI, 123; — XXIII, 17; — XXIV, 92; XXVIII, 318; — XXIX, 78; — — XXXI, 148, 161; — XXXV, 73.
Mœurs chrétiennes, XII 181.
Mœurs judiciaires, XVI, 87.
Moing. Le Symantaire de Saint-Antoine, XXI, 238; — Symantaire de l'Eglise Sanct-Anthony, XXV, 425.
Moines (Rôle des), XX, 169; — XXIX, 277.
Moines mendiants, XVIII, 14.
Moissac (Abbé de), I, 81, 330; — II, 154; — VI, 241; — III, 140; — VIII, 310; — X, 239; — XII, 117; — XVII, 59; — XXI, 246; — XXIII, 181, 190; — XXVIII. 170, 345; — XXXI, 20.

Digitized by Google

MIR

Abbé (un nouvel), XVII, 59; — Abbaye de, I, 81; — III, 129; — IV, 122, 135; — VIII, 320; — XI, 97; — XVI, 1; — XVII, 59; — XXIII, 190; — XXV, 303; — XXIX, 143; — Addolorata ou Pieta de, XXVI, 146; — XXX, 143; — XXXII, 183; — Amulæ (les), XVI, 61, Planches; — Antiquité de, XIV, 39; — Bréviaire de, XXXI, 213; — XXXII, 105; — Chanoines de, XXIII, 190; — XXIX, 143, 153, 371; — XXX, 363; — XXXI, 308; — Chapelle de St-Julien, IX, 81; — Chirurgien à, XXV, 422; — Chœur de Saint-Pierre de, XXXII, 102; — Cloches du XIIIe siècle, XXXIII, 209; — Cloître de, IX, 81; — XI, 250, 254; — XXII, 82; — XXXI, 93; — Plan, IV, 137; — Confréries à, XXV, 17, 238, 304, 347; — Commerce de cuir à, XXXI, 171; — Coupoles à, XI, 254; — XXVIII, 357; — XXX, 64, 363; — Coûtumes de, XXIII, 333; — XXIX, 38, 242; — Description, XXXII, 69; — Eglise de (*Voir Chanoine*); — Etude historique sur, II, 208; — Excursions à, III, 131; — X, 101; — XIX, 213; — XX, 119; — Ecoles à, XXXIII, 63, 138; — Fortifications de XVIII, 253; — XXIX, 333; — Fouilles à, XXXI, 87, 93, 307, 308; — Inscriptions à, III, 129, 131; — XI, 97; — XXXI, 93;

MOI

— Juridiction de, I, 274; — II, 218, 228, 231, 249, 252, 254, 353; — V, 17; — XII, 49; — XXIII, 174; — XXIX, 45; — XXX, 73; — Histoire de, I, 330; — II, 208; — III, 129, 130, 131; — VI, 292; — IX, 267; — XI, 92; — XVIII, 292; — XXIX, 54. — Légende (la) de, XXIII, 72, 73; — Linteau de marbre au Portail de XIX, 166, 167; — Livre de raison à, XXVIII, 326; — Monnaies, I, 257; — XXI, 76; — Monuments de, XXVIII, 84; — Musée de, XXVI, 303; — Notices historiques sur, III, 129; — XI, 92; — Peste à (la), XVI, 288; — Pieta à (*Voir Addolorata*); — Plan de l'église de, IV, 134; — XI, 254; — XXX, 63, 64; — Portail. Planche, IV, 38; — Présidial à, XXV, 417; — Privilèges de, XXXI, 30; — Prudhommes de, XXIX, 240; — Rentes foncières à, XXIV, 285; — Reine à (la), XXXI, 74. — Roy à (le), V, 218; — Sénéchal à, XXV, 224; — Saint-Martin de, XXXV, 305; — Sainte-Catherine de, XXX, 74, 81; — Saint-Jacques de, XXV, 17; — Saint-Michel de, XXXII, 67; — Saint-Pierre de, XXXII, 65, 70, 67; — XXXIV, 276; — Tombeau de saint Raymond à, I, 113, 191; — Trésor de, XV, 312; — XVI, 61.

Moissenet. Conférence sur l'Es-

Digitized by Google

peranto, XXXV, 244; — L'Esperanto, XXXVI, 81; — Le siège d'Aluze, XXXVI, 183.

Molières. Baillie de, XXVIII, 369; — Bastide de, X, 17; — XXVIII 346; — XXX, 75; — XXXVI, 229; — Château d'Auty près de, II, 228, 256; — Coutumes de, XIX, 431; — XXV, 87; — Espanel près de, VI, 315; — Ecoles de, XXXIII, 252, 256; — Guerres à (les), XXV, 221; — Juridiction de, II, 228, 246, 355; — XXIX, 328; — Monuments et curiosités de, II, 255; — Oppidum près de, I, 274; — Souterrains à, I, 209; — XX, 80; — XXV, 402; — Testaments à, XXXVI, 230, 232; — Prieur de, XXXII, 71.

Molières (de), XXV, 87; — XXXVI 273.

Moly (de). Portrait, V, 236.

Momméja. Sépulture au roc des Quéjouls, II, 127; — Notice sur la Piada de Roland, II, 152; — Découverte archéologique à Caussade VI, 81; — Autographe de Louis David, XVI, 212; — L'enfer du Dante, XVII, 123; — Les plates tombes du Moyen-Age, XVIII, 189; — Du rôle des moines dans l'architecture, XX, 169; — Sarcophages chrétiens, XXI 107; — La tombe de Rouffio, capitaine, XXI, 307; — Les sarcophages chrétiens à la Sorbonne, XXI, 126; — Valette Penot à la Sorbonne, XXI. 133; — Abraham Ramondou, XXII, 319; — Un tambourin de Provence fabriqué à Montauban, XXIII, 58; — Un miracle de sainte Foy de Conques, XXIII, 77; — Vixtrilinguis, XXIII, 103; — Le château de Miramont, XXIII, 322; — La langue parlée par les anglais en Guyenne, XXIV, 240; — Un peintre amateur, XXIV, 281, 374; — Un numismate, XXIV, 382; — Habitations troglodytiques et silos en Quercy, XXV, 399; — Le sculpteur Jean Tournier, XXVI, 239; — Cimetière barbare à Monteils, XXVI, 254; — Jules Momméja conservateur du musée d'Agen, lettre, XXVI, 338; — Lettre sur le Dict d'un mort, XXVII, 180.

Monbarla, XXIII, 173; — XXV, 435; — XXVIII, 125.

Monbrison, XI, 257; — XXXIV, 173.

Moncaut, I, 379.

Moncesson. Vieux château à, XXIII, 407.

Monclar en Quercy. Châteaux de, I, 136; — Souterrains à, I, 209; — II, 230, 233, 244; — Poteries trouvées à, VIII, 326; — Château et seigneurs de, XI, 146; — Troglodites à, XVI, 86; — Substructions romaines, XXI, 248; — Vicomtes de, XXV, 51, 326, 328; — Vicomtesse de, XXVI, 50; — Vicom-

Digitized by Google

te, XXVI, 198; — Armand de Montpezat et B. de Villemur, seigneurs de, XXIX, 241; — Le château de Piquecos au sire de, XXXI, 219; — Un eschollier à, XXXIII, 257.
Monclar d'Agenais, XV, 82; — XXIII, 103.
Moncrabeau, II, 280; — XVIII, 171.
Mondenard, XIV, 21; — XVI, 3, 8; — XXII, 240; — XXIII, 209; — XXV, 221; — XXVI, 321; — XXVII, 302; — XXIX, 378; — XXXI, 206; — Généalogie, planche, XVI, 9.
Mondion (*Voir Maindron*).
Mondonville, I, 73.
Mondou, II, 245; — XIV, 220; — XXVIII 178.
Mondoumerc, XXI, 126; — XXV, 402.
Mondragon, XII, 79.
Monestiès, II, 269.
Mongauzy, XXXIV, 187.
Monribot, Consultation médicale, XXXVI, 221.
Montflanquin, XV, 82; — XXV, 219.
Monlaur (J. de), XXI, 331.
Monlausin, I, 68.
Monluc (*Voir Escoubleau*).
Monmayou, XXXI, 236.
Monnaie de Montauban, XXV, 334; — XXVII, 279.
Monnaie (Hôtel de la) à Montauban, XXXVI, 133.
Monnaies jetées dans les sources, XXXV, 97.

Monnaie des Almoravides, VII, 304.
Monnaies anglaises, II, 138.
Monnaies trouvées, dans le département à, Lavilledieu, I, 94; — Notice par M. Forestié, II, 138; — Près Montauban, II, 300, 301; — A Septfonds, II, 342; — A Verdun, II, 346; — A Belvèze, VI, 134; — A Montauriol, VI, 146; — Près Lafrançaise, VI, 271; — A Grenade, X, 72; — Au pont de Mondou et à Montpezat, XI, 166; — A Saint-Vincent-d'Antéjac, XV, 315; — Au château de Granès, XVII, 286; — A Moissac, leur description, XXI, 76; — A Soussis, près Montaigu, XXI, 174; — Près Monclar, XXI, 333; — Et jetons à Lamolerette, XXVI, 252; — A Saint-Etienne-de-Tulmont: Enumération, XXVI, 339; — A Lalbenque (Lot), XXXIII, 111. — A Laroque, près Bruniquel, XXXVI, 79.
Monnaies, I, 25, 94, 257; — II, 58, 251, 279, 285, 138, 300, 301; — III, 25, 31, 47; — IV, 116; — V, 206, 275, 277, 287; — VI, 84, 134, 146, 269, 271; — VII, 304; — VIII, 156, 235; — X, 72, 81; — XI, 166; — XII, 151, 246; — XIII, 73, 230; — XIV, 58; — XV, 315; — XVII, 286; — XIX, 164; — XXI, 76, 174, 322, 333; — XXII, 166, 241; — XXIII, 282; —

Digitized by Google

xxiv, 87, 382, 383; — xxvi, 164, 252, 339; — xxvii, 279; — xxviii, 38, 51; — xxx, 181 352; — xxxi, 344; — xxxiii, 111, 309; — xxxiv, 170; — xxxvi, 79.

Monnaies (Souverains du Béarn, xxiii, 390.

Monnaies thibétaines, xxii, 130.

Monpalach. ii, 198; — xxviii, 49, 188.

Monocorde, xxi, 243.

Monod. Bibliographie de l'Histoire de France, xvii, 141.

Monothéisme d'Israël, vi, 144.

Monségur, xxiii, 69.

Monsempron, xvi, 89.

Monslucanus, xxxii, 384.

Monstrances, i, 23, 191; — vi, 39.

Mont Papua, ix, 351.

Montagnac, xxi, 123,

Montagudet, i, 277; — ii, 256; — viii, 158.

Montagut (de), xxiii, 210; — xxvi, 322.

Montaigu (Arn. de). xvi, 208, 210.

Montaigut (Bertrand de), xvi, 2.

Montaigut, i, 274; — ii, 247; — iii, 209; — ix, 252; — xiv, 40, 208; — xvii, 144; — xx, 330; — xxi, 174; — xxii, 240; — xxvii, 250.

Montal (le), ix, 169, 269; — xxx, 354; — xxxi, 57, 258; — xxxii, 178; — Planches, xxxi, 57.

Montalbanais (les), xv, 138; — xx, 50; — xxii, 320.

Montalbanais armé (un). Planche, xx, 50.

Montalembert, i, 185; — xxvii, 303; — xxviii, 267.

Montalzat, ii, 256; — xiii, 116, 189; — xxi, 108; — xxv, 227; — xxviii, 346, 369; — xxxiii, 177, 257.

Montané, xxviii, 171.

Montastruc, ii, 126, 256; — xxix, 50, 89; — xxxi, 219.

Montauban. Académie de (*Voir Académie*); — Académie d'escrime, xv, 151; — Alimentation à (l'), xii, 154; — Archives de, iii, 127; — Archives de Pau relative à, xxiii, 68; — Armes et nom de, i, 221; — ii, 87; — vii, 97; — xxiii, 264; — xxvii, 105; — Planches, vii, 105, 107; — Armes trouvées à, xv, 280; — xxii, 241; — A travers le vieux, xx, 75, 140; — Avescat (ostal de l'), iv, 147; — Aygat de (l'), xviii, 303; — Bandit pendu à, xiii, 197; — Béjaune, ii, 33; — iii, 23; — Beraut ministre, xiii, 197; — Biron tué au siège de, xxiii, 391; — Bonshommes (*Voir Prudhommes*); — Boucle de soulier gravée à, xxi, 79; — Bourgeoisie Montalbanaise, xv, 30; — Cadets de Gascogne à, xxvi, 327; — Cage des supplices, vi, 150; — xii, 115;

Digitized by Google

MON

— Campagne (faubourg), XXX 104; — Canons à, XXIX, 199; — Capitaines, XXV, 29, 282, 321; — XXVI, 27; — Capou. (Généalogie des), XVI, 85. — Carmélites de, I, 288; — XIV, 82; — Carte géologique du département, VII, 297; — Casemate de, X, 249; — XX, 167; — XXXII, 86, 87, 88; — Casques de, IX, 168 (*Voir chapeaux de Montauban*); — Casque et cuirasse trouée à, XIX, 169; — Castel-Réal, VI, 150; — Cathédrale de, XIV, 163; — XV, 160, 182, 282, 263; — XXIV, 84; 105; — XXIX, 293, 324; — XXX, 316; — Causeloys (chapellenie de), XXIV, 85; — Chapiteaux découverts à, VIII, 158; — XX, 69, 71; — Chasse des saints, V, 46; — Chevalier d'Arc à, VI, 1, 17; — Ciseaux de *(Voir ce mot)*; — Collectionneurs montalbanais, XX, 162; — Collège de, IV, 185; — XXI, 182; — XXXII, 68; — Commerce de, XIII, 105; — XXXI, 171; — XXXII, 69; — XXXIV, 184; — Confréries à, XXIX, 273; — XXXIV, 219; — Consuls de, II, 33; — III, 48, 127; — IV, 22, 29; — VIII, 248, 265; — XI, 255; — XIX, 166; — XX, 344; — XXVIII, 173; — XXIX, 98, 307; — XXX, 280; — Corneille (famille de), XX, 323; — XXI, 177; — Corporations professionnelles à,

MON

IV, 9, 24, 26; — Costume des dames (le), XXV, 168; — Cour des Aides (Etablissement), XXXVI, 53; — Cours Foucault, XXXI, 158; — Couteliers, XI, 174; — Couvents de (*Voir Couvents*); — Couvertes de la place de, III, 28; — IV, 168; — Incendie, V, 73; — VI, 363; — XVI, 87; — Cuir (commerce du), XXXI, 171; — Cuve baptismale en plomb du diocèse de, XXVII, 305; — Darnatge (la tour du), XIII, 195; — XXVI, 36; — Département de, XXVIII, 84; — XXXVI, 1; — Description de, VIII, 82; — XI, 92, 146; — XII, 48, 49; — XXXII, 67; — Diocèse de, III, 7; — IV, 105; — V, 71; — XXI, 254; — XXII, 240; — XXV 76; — XXVI, 133; — XXVII, 152, 327; — XXVIII, 22; — XXX, 203; — Drap. Fabrique de, XXXI, 161; — Duc de Chartres à, XXIX, 290, 292; — Duc de Normandie à, XXIX, 297; — Eboulement place de la Bourse, XIX, 87; — Ecoles à, III, 81, 127; — XXXIII, 51; — Eglises de, II, 94, 302; — IV, 133; — VI, 150, 166, 355; — IX, 177, 347; — X, 244; — XI, 151; — XIV, 9; — XV, 160, 263; — XIX, 195; — XXIV, 83, 85, 103; — XXVI, 138, 143; — XXVII, 329; — XXIX, 323; — XXX, 279; — XXXII, 276; — XXXIV, 261 (*Voir Saint-Jac-*

Digitized by Google

ques, Saint-Etienne, Saint-Antoine; — Eglises antérieures à l'an 1000, XXV, 76; — Election de, XXXI, 171; — Enseignes (vieilles), VIII, 160; — Epernon (duc d') à, XXX, 335; — Ephémérides, X, 327; — Etats à (*Voir Etats*); — Evêché de, IV, 147; — VI, 351; — XXI, 81; — XXVI, 328; — XXX, 207; — XXXVI, 55; — Evêques de Montauban. Trois erreurs chronologiques, XXIV, 196; — Evêques de, II, 87; — IV, 89, 222; — VI, 153, 273; — VIII, 79; — X, 325; — XI, 71; — XIII, 109; — XIV, 298; — XVIII, 240; — XXI, 331; — XXII, 322; — XXIV, 196; — XXV, 303; — XXVII, 153, 283; — XXVIII, 17; — XXX, 215; — XXXVI, 54; — Evêque de Beauvais à, XXVII, 91; — Exposition montalbanaise (*Voir Exposition à son rang*); — Faculté, XX, 144; — XXXII, 137, 225; — Faubourg de Villenouvelle, XXX, 219; — Femmes au combat, XXVII, 102; — Fête publique XXIX, 290; — Fêtes des noces d'argent à, XIX, 174; — Feu de la Saint-Jean à, I, 161; — Fontaine de l'Oulette, XIX, 171; — XXXI, 309; — Fossés et portes (*Voir portes à son rang alphabétique;* — Fortifications de, V, 221; — XIII, 133; — XV, 135; — XXIX, 333; — XXX, 219; —

XXXII, 73, 193, 357; — Fouilles à, I, 95; — XXVII, 279; — XXXI, 375; — Franc-Archers de, XIX, 166, 171; — XX, 50; — XXIII, 274; — Garnisons anciennes de, VIII, 227; — XVIII, 121; — XXIX, 293; — Généralité de, XV, 2; — XVIII, 123; — XXII, 332; — Grand séminaire de, X, 177; — Histoire de l'Eglise de Montauban (*Voir Histoire*); — Hommes libres à, XXIX, 32; — Hôtel de Ville de, I, 11, 40, 351; — IV, 36, 132; — V, 66, 70, 92, 133; — VIII, 240, 124; — XXIII, 186; — Planche, XIX, 236; — Imprimeurs à, II, 97; — IV, 57; — XX 70; — XXIV, 55; — XXVII, 316; — Incendie des Couvertes, V, 73; — Ingres père et fils *(Voir le mot Ingres);* — Inondations (*voir ce mot et Aygat*); — Instruction à, III, 127; — Intendants de, X, 270, 271, 274; — XV, 157; — XXII, 323; Inventaire municipal, IV, 36; — Inventaire de la cathédrale de Montauban (*Voir Inventaires*); — de Saint-Jacques (*Voir Inventaires*); — Jeanne Hachette (les) de Montauban, XXVII, 102; — Jolocus, description de, XXXII, 69; — Juifs (rue des), XVIII, 256; — Lebret (chanoine), XVIII, 89; — Lenesville, architecte, VIII, 245, 251; — Lettres relatives à,

Digitized by Google

xxxi, 369; — Libéralisme de, xxiii, 18; — Loterie à, xxxiv, 184; — Mai (le 10), à, xxiii, 90, 396, 401; — xxx, 317; — xxxii, 388; — Maison de ville de, viii, 124; Planches; — Maison de la Rue Cour de Toulouse (une), xv, 30; — Mariages à, xii, 129; — Mendiants de, xxvii, 177, 280; — Michel (saint) *(Voir ce mot)*; — Modillon Roman, xiii, 68; Michel (saint) *(Voir ce mot)*; *ci dessus;* — Montauriol. Couvent et église de *(Voir ci-après à son rang alphabétique;* — Montoir à (Un), xxiii, 185; — Monuments du Tarn-et-Garonne, xxviii, 84; — Montmurat à, v, 97; — xx, 167; — xxx, 333; — xxxi, 153, 284, 286; — Moulages au plâtre, xii, 64; — xx, 144; — xxxii, 137; Montoir, xxiii, 185; — Municipalité de 1791, xxix, 293; — Musée archéologique, ii, 288; — Musée de, iv, 48; — v, 133; — xxi, 132; — xxvii, 67; — xxxv, 91; — xxxvi, 50; — Napoléon à, v, 95; — xxi, 79; — xxxvi, 1, 22; — Nom de (Etymologie), vii, 97, 98; — xxiii, 264; — xxvii, 105, 106; — Numismate (un), xxiv, 382; — Objets provenant des églises de iii, 48; — Observatoire à, xxxiv, 339; — Orfèvres de, iv, 26; — Orgues (vieilles), xiv, 9; — Ouvrages (*Voir ce mot*); — Paillas (*Voir ce mot*); — Papiers aux armes de, viii, 164; — Parement d'autel, xxi, 81; — Parlement de Toulouse à, xviii, 121; — Passage de Goldnitz à, xxi, 334; — Passage sous le Tarn, i, 351; — Passerelle en fer à, xxiii, 172; — Peintre de (*Voir Parisot*); — Peintre Montalbanais à, xxiv, 281, 374; — xxxi, 373; — Peste à, xii, 211; — Pierre tombale à, vii, 222; — Place publique (*Voir Couverts*); — Plans de, iv, 114; — ix, 331; — xix, 333; — xx, 64, 253; — xxx, 283; — xxxi, 374; — xxxii, 73; — Plan de la Cathédrale de Montauriol, xv, 282; — xxiv, 84; — Pont du Tarn, i, 33, 96, 351, 373; — ii, 302; — iv, 131; — vi, 149; — xi. 312; — xii, 244; — xxviii, 84; — xxix, 98, 244; — xxx, 169; — Pont Pelot à, x, 270; — xxxi, 158; — Population (Etude sur la), ix, 199; — xiii, 178; — Portraits des Evêques de, ii, 31; — Portraits exposés, xix, 349; — Portrait de Jésus-Christ à, xxvi, 293; — Prisons en 1793 à, xxxii, 223; — Prudhommes à xxix, 244, 245, 247; — Portes et fossés, x, 263; — xxx, 76, 219, 335; — Poterne de la rue des bains xxiii, 189; — Promenade des

Digitized by Google

Carmes, XXX, 76; — Quai Pelot à, XXXI, 158; — Réforme à, XXV, 42; — Règle de Fondeurs, V, 358; — Réjouissances à, XIII, 197; — Reliquaires et Joyaux, XV, 263; — XXX, 279; — Remparts à, XIX, 88; — XXX, 219; — Repas Consulaire à, XXVIII, 173, — Rois de Montauban (Petits). (*Voir Rois*); — Roy (Le) à, V, 217, 223; — Rouergue Montalbanais, XXVI, 219; — Rues (Nom révolutionnaire des), XXIII, 193; — Rues (Les). (*Voir ce mot*; — Saint-Jacques à, IV, 133; IX, 177; — XII, 154; — XIX, 195; — XXIX, 322, 330; — XXX, 279; 208; — XXXII, 276; — XXXIV, 261; — Saint-Antoine, IX, 168; — Saint-Etienne (*Voir Tescou*); — Sénéchal de, XXV, 101; — Séminaire (*Voir ce mot*); Sénéchaussée de, IX, 267; — Sapiac (*Voir ce mot*); — Sauterelles à, XXIX, 373; — Sceau de Montauriol, VII, 111; — Sépultures à, XII, 131; — XVII, 222; Siège de, VI, 359; — VIII, 188; — XIII, 109, 188; — XV, 134; — XXIII, 141; — XXXII, 73, 193, 357; — XXXIV, 95; —Soldats des environs envoyés contre, I, 270; — XII, 150; — Société montalbanaise, XXXVI, 273; — Tambourin fabriqué à, XXIII, 58; — Tapisseries peintes à,

XXXI, 373; — Tapisseries pour les consuls de, IV, 29, 30; — Temple (le grand), VIII, 245; — Planches; — Testaments et obits à, XXIX, 150, 151; — Théâtre à, IV, 40, 169; — XXII, 281; — Thomas Illirycus à, XII, 154; — Titien (Le) à Montauban, XXXV, 91; — Tisserands de, XXXIV, 219; — Traiteur restaurateur de, IV, 166; — Trésoriers de France, XIX, 57; — XX, 101; — XXI, 52; — XXII, 201, 285; — XXIII, 123, 289; — XXIV, 197; — Trêve accordée à, XXX, 122; — Tropaire (*Voir Montauriol*); — Trouvailles près de, II, 248, 297; — Usages anciens à, XVIII, 124; — Verdures (atelier de) à, XXIV, 145; — Vers patois en l'honneur de, XXX, 72; — Villenouvelle de, XVII, 222; — XXX, 219; — Visite de la Société de Gascogne à, XX, 119; — Vœu de Louis XIII, XXXV, 304.

Montauriol lés Montauban, VI, 97; — XXVIII, 23; — XXX, 203; — Abbaye de: et le Gallia, VI, 119; — XXXII, 67; — Armoiries de, XIII, 232, 233; — Cathédrale de, XV, 282; — XXIV, 84, 103; — XXVIII, 22; — Chapiteaux de, VII, 169; — VIII, 158; — XXIV, 83; — La condition des personnes à, XXX, 97; — Documents pon-

Digitized by Google

tificaux, XXX, 203; — Eglises dépendant de, XIV, 135; — XXXI, 333; — Evêques à, XXVIII, 22; — Fondation de, I, 194, 195; — XXVII, 106; — Fouilles à, VII, 253; — XXIV, 83; — Géographie de Malte-Brun sur, XII, 48; — Hommes libres et chevaliers à, XXIX, 30, 31, 32; — XXX, 97; — Inventaire des reliques et joyaux de, XV, 263; — Monnaies à, XIII, 154; — Plan de la cathédrale de, XV, 282; — XXIV, 84, 104; — XXXI, 374; — Saint-Martin à, XXVII, 121, 122, 124; — Sceaux du chapitre de; Planche, VII, 109; — XIII, 232, 233; — Sépulture au village de, XXVI, 255; — Serfs de l'abbaye de, XXX, 98; — Saint-Théodard de, VI, 97; — XXIV, 104; — XXVII, 124; (*Voir Saint-Théodard*); Tombe à, VII, 253; — Tropaire-Prosier de, XXVII, 105, 193; — XXIX, 381.

Montaut, XXVI, 128; — XXIX, 332; — XXX, 65, 288.

Montbarla, II, 302.

Montbartier. Eglise renversée à, I, 69; — Mottes défensives, II, 31; — Répertoire archéologique à, II, 302; — Le culte chrétien rétabli à, X, 51; — Les dîmes à, XXV, 303; — Astorg sieur de Montbartier, XXV, 307; — La famille d'Astorg de, XXV, 321; — Le capitaine Antoine de M., ses armoiries, XXV, 323; — Acte d'hommage pour, XXVIII, 374; — Projet d'excursion à, XXX, 352; — Visite et plan des Oppida de, XXXIII, 401, 402.

Montbel, XXX, 66.

Montbéqui. Le culte chrétien rétabli à, X, 51; — Un seigneur octroi des privilèges à, XXIII, 410; — Acte d'hommage pour XXVIII, 374; — Fortifications élevées à, XXIX, 339; — Un régent de l'école de, XXXIII, 257; — Note monographique et charte de reconstruction pour, XXXVI, 197.

Montbeton, II, 127, 303; — Sépulture, caveau à, VI, 365; — Seigneur du château de, XXI, 130; — Mobilier, origine, XXIII, 17, 20; — Privilèges accordés à, XXIX, 32; — Grimoard à, XXX, 209; — Trouvailles et antiquités à, II, 303.

Montcabrier, VIII, 239.

Montcassin, XXIII, 171.

Montcenda, XXX, 101, 102.

Montcerat, II, 301.

Montcuq. Judicature de, V, 21; — La guerre à, XXII, 345; — Bayat près de, XXIV, 105; — La réforme à, XXV, 219; — Un religieux de, XXVI, 131; — Rentes à XXVIII, 167; — Les guerres à, XXX, 113; — La bibliothèque et le vestiaire d'un curé de, XXXVI, 297.

Montech. Armoiries de, XVI, 44;

Digitized by Google

— Cavalier Lunel de, xx, 57; — Charte communale de, xvi. 44; — Clocher de, xvi, 44, 45; — xxix, 320, 325; — La communauté de, xxxiv, 17; —Ecoles à, xxxiii, 258; — Eglise et clocher de, xvi, 44, 45. Planche; — Excursion à, xvi, 44; — Forêt de: Brulée, xxxii, 68; — Fortifications et portes, xvi, 44; — xxix, 339; — Inventaire d'un tailleur, xxiii, 89; — Juridiction de, ii, 242, 247, 250, 302; — viii, 88; — Hôpital St-Jacques, xiv, 213; — Hôpital Saint-Jean de Jérusalem, xiv, 213; — La Grange lasale près de, i, 256; — ii, 159; — xii, 306, 307; — xvi, 46; — xiv, 134; — Les guerres à, xvi, 44; — xxv, 325; — Mayenne enseveli à, viii, 162; — Monuments et curiosités, ii, 303, 304; — Notaires, xiv, 133, 211; — xxiv, 145; — Privilèges de, xxix. 32; — xxxiv, 17; — Reine à, xxxi, 74; — Seigneurs de, xiv, 214; — Sorbin, né à, xi, 327; — xii, 15; — xxiii, 91, 92; — Souterrains à, i, 210; — Un tailleur en 1375 à, xxiii, 89; — Testaments à, xxix, 144; — Tombeau de Sorbin, xii, 28.

Montégut, viii, 327; — xvi, i, 4.

Monteil, xiii, 154. Répertoire archéologique, ii, 304; — Trutat. Notice sur, ix, 136; — La Valette. Seigneur de, xxi, 185; — Un oppidum à, xxv, 403; — Seigneur de, xxi, 185; — — Un oppidum à, xxv, 403; — Un seigneur de, xxvi, 43; — Un cimetière barbare à, xxvi, 254; — Possession des vicomtes de Saint-Antonin à, xxviii, 49.

Montenay, vii, 243.

Montesquieu. Répertoire archéologique, ii, 305; — Reddition du château de, xvi, 2; — Délibération de la communauté de, xxiv, 283; — Robert, seigneur de, xxv, 288; — Les seigneurs de la communauté de, xxxi, 19, 259.

Montfaucon, xxii, 323; — xxxi 241.

Montfavens (cardinal), xxi, 263.

Montfavez (de), xxx, 214.

Montfermier, i, 209; ix, 252.

Montferrand (de), xix, Sup, 28.

Montfort, ix, 238, 239; — xxxi, 23.

Montfourcaud, ii, 32, 231; — xxviii, 374.

Montgaillard, ii, 16. 96, 305; — xxii, 175; — xxv, 81; — xxvi, 36, 54.

Montgau, ii, 301.

Montgaudon, xxviii, 346.

Montgauzy, xxxiv, 187.

Montgommery, xxv, 53, 334.

Montjoy, ii, 305; — v, 63; — x, 15, 20; — xv, 83; — xxviii, 363.

Digitized by Google

Montlanard, XIV, 21; — XVI, 8.
Montlauzun, XXVI, 131.
Montlezun, XXV, 51.
Montlongue, XXXII, 384.
Montluc, VII, 15; — XXV, 43.
Montmajour (abbaye de), XXIV, 111; — XXV, 53 du supplément.
Montmorency, VII, 215; — VIII, 303.
Montmorin, XXXI, 141.
Montoir, XXIII, 185.
Montoussé-Dulyon, XXX, 269, 287.
Montpaon, XXX, 354.
Montpellier, XXIV, 111, 409; — XXV, 333; — (Le vieux), XIV, 208,
Montpezat (Tarn-et-Garonne). Bourses et aumoneries de, XXX, 250; — XXXIII, 400; — Chasse de, XXXV, 98; — Château de, III, 210; — XXVI, 32; — XXXI, 232, 234; — XXXVI, 82, 304, 305; — Cloches de, XXXI, 234; — Eglise de, I, 254, 286, 306; — IV, 126; — XXVIII, 84; — XXX, 189, 290; — XXXIV, 105; — XXXVI, 84; — Epée à, XXVIII, 358; — Guérison miraculeuse à, IX, 252; — Ecoles de, XXXIII, 259; — Histoire de, V, 21; — VIII, 324; — XXXII, 24; — XXXV, 256; — Instruction à, XXXI, 243; — Inventaire du trésor de, V, 145, 168; — Juridiction de, II, 246, 249, 256, 306; — IV, 133; — X, 325; — XXXI, 137; — Noblesse et gens d'église, XXXI, 235; — Sceau des consuls, VI, 357; — Seigneurs de, X, 334; — XI, 148; — XXIII, 78; — XXVI, 44; — XXIX, 241; — XXX, 214; — Souterrains à, I, 209; — Tapisseries, XIII, 305; — XXXVI, 85; — Testaments et obits, XXIX, 146, 147, 149, 157; — Trésor de, IV, 53; — V, 145, 168; — XIII, 305; — XIX, 71; — XXX, 290; — XXXII, 241; — XXXIII, 400; — XXXV, 98; — XXXVI, 85; — Ursulines, XXVII, 347.
Montpezat (Lot-et-Garonne), XXVII, 90.
Montpeyre, XXV, 289.
Montplaisir, XXV, 404.
Montre militaire, (revue), XX, 256.
Montreal, XXVI, 131; — XXIX, 306.
Montredon, VI, 139.
Montrejeau, II, 17, 90.
Montricoux. Chapelle mérovingienne à, XVII, 295; — Chapelle romane à, VIII, 236; — Clocher de, XXIX, 328; — — Deuils domestiques à, XXI, 205; — Dolmen, II, 306; — XXI, 325; — Donjon, XXII, 146; — Eglise, IX, 24; — XIV, 7; — XIX, 85; — Esquden de Florian à, VII, 314; — Excursion à, XXII, 144; — Fontaines à, XIV, 305; — Fortifications à, II, 307; — IX,

Digitized by Google

23; — XXIX, 341; — Gleyo Deou (près de), XVII, 295; — Histoire de, IX, 22, 23; — Histoire au XVIe siècle, XXIV 29; — Malartic (maison de), VII, 310, 313; — Marbre de, XXVIII, 69; — Marque pour les cuirs, XVI, 326; — Monuments et curiosités, II, 306; — Rapin à, XXV, 331; — Roi des marchands à, VIII, 329; — Sarcophages mérovingiens, XIX, 164; — Seigneurs de, VII, 310, 313; — XXIV, 33, 34; — XXV, 331; — Siège et prise de, XXV, 284, 285; — XXVI, 31; — Souterrains, II, 306; — Tapissier à, XXIV, 148; — Templiers, II, 307; — VII, 314; — IX, 22; — XI, 147; — XIV, 305; — XXIV, 32, 33; — XXVIII, 49, 244.

Montrozier, IX, 199.

Montserrat (Notre-Dame de), XXV, 222; — XXXII 281; — XXXV, 89; — XXXIII, 378.

Montusclat, XIV, 40.

Monument des Combattants. Maquette, XXI, 74.

Monuments du Tarn-et-Garonne, XXVIII, 84; — Gaulois, VIII, 232; — Primitifs, XXVI, 306; — Historiques, IV, 121; — XXXIV, 103.

Monza, XVI, 165.

Mordagne, XXVI, 233; — XXXII, 67.

Morel, XXX, 120.

Morette (de), XXIX, 52.

Morgues de Castronovo, XXV 225.

Morillot (curé). Les clochettes XV, 292.

Morlaix, XXVII, 343.

Morlhon (de), XI, 148; — XVII 98.

Mors de cheval, I, 166.

Mortier, XIII, 74.

Mortier-Pilon, XXXI, 132.

Morton, VI, 133.

Morts (Monuments des). I*Voir Bartholomée.* Lanterne des (*Voir Sarlat*), XXI, 313; — Obole des, XXIX, 88.

Mosaïques. De Lillebonne, I, 247, 281; — De Rome, I, 349; — De bapteste, II, 278; — De Centocelle, II, 281; — De Cayrac, de Cazes-Mondenard, II, 239; — A Fauroux, à Finhan, II, 243; — A Labourgade, II, 247; — A Malause, II, 252; — A Nazac, II, 254; — A Moissac, II, 255; — A Castanède, II, 256; — A Saint-Théodard, II, 298; — A la tour de Berot, II, 299; — A Tenans, II, 301; — A Montjoy, canton de Valence, II, 305; — A Saint-Aignan, II, 312; — A Saint-Clair, II, 337; — A Saint-Porquier, II, 341; — A Cahors, IV, 103; — A Bordeaux, II, 275; — A Saint-Romain VI, 116, 139; — Dans la Droure, VIII, 155; — A Nyons, XI, 160; — A Tebessa, XV, 74; A Saint-Pierre de Miramont,

Digitized by Google

MOS

XIX, 164; — A Léojac et Saint Romain, XXI, 125.
Moscou, I, 125.
Moselle, I, 377.
Mots Français (Histoire des), XIII, 50.
Motte-Lambert, XXVII, 303.
Motte (la), XXIX, 54.
Motte Funéraire, I, 64; — II, 302.
Mottes Militaires, II, 96, 126, 191.
Mouillac, IX, 199, 209.
Moulenq. Albias et ses coutumes, I, 97, 129; — Auvilars, V, 9; — Bellegarde, V, 14; — Boisville, V, 16; — Beaumont, V, 284; — Castelsagrat, V, 285; — Documents historiques, V, 9; — VII, 235; — Pages d'histoire, V, 213; — La justice au XVIIe siècle, VI, 249; — Corbarieu et ses seigneurs, VIII, 13, 104; — Caussade, IX, 237; — Castelsagrat, X, 13; — Prières publiques à Auvilars, X, 323; — Raymond de Bar, XI, 72; — Château de Larrazet, XI, 76; — Lettre de J. d'Armagnac et de J. duc de Berry, XI, 131; — Les coutumes de Villemade, XIII, 157; — Un nouvel abbé de Beaulieu, XVI, 69; — Eloge de François Moulenq, XX, 85; — Buste de F. Moulenq, XXII 343; — XXIII, 88, 97; — Inauguration du buste, XXXI, 347, 355, 358.

MOS

Moulin romain, XXII, 243; — XXVIII, 92; — Du Bouriquet et de Mandou, X, 268.
Moulis. Les seigneurs de, XXV, 283; — Latour dée Reyniès, seigneur de, XXVI, 38.
Moulis. Les habitants de, XXIX, 32.
Moulures en plâtre, XXXV, 307.
Mountaïn XXIII, 250.
Mouricz, XXII, 241.
Moustier (La marlée au), XVII, 217.
Moutas (Le). (*Voir Saint-Roch*), XIV, 143, 140.
Moutet. (*Voir Notre-Dame du*).
Mouvance de Brassac, XI, 277.
Mouvans, XXV, 327.
Mouzieys, XXVIII, 51.
Moyen-Age (Sources historiques), XXI, 47.
Moysset, XXX, 310.
Muller, XXIX, 249.
Munich, XXI, 15, 246.
Municipalité (Installation de la), XXIX, 293.
Muraille (La grande), XV, 298.
Murat (de), VI, 124; — XXIV, 353; — XXVI, 42; — XXXI, 236.
Muret, IX, 220; — XI, 65; — XXIX, 331.
Murs antiques, I, 31.
Mursceint, I, 212.
Musées, I, 125, 154, 384; — II, 288; — IV, 48; — V, 133; — VI, 268; — X, 66; — XXI, 32,

Digitized by Google

MUS

134; — XXVII, 67; — XXXV, 91; — XXXVI, 50.

Musique. Considérations générale sur l'état actuel de la musique par l'abbé Contensou, VIII, 274; — Œuvres musicales de J.-B. Labat, XI, 151; — Audition musicale, 26 juin 1891, XIX, 237; — Du 28 juin 250; — Du 1er juillet, 264; — Du 2 juillet, 268; — Du 3 juillet, 279; — Du 23 juin, séance d'ouverture, 378; — Audition en l'honneur de la Société de Gascogne, XX, 122; — Audition à Verlhaguet, 8 juin, 1894, XXII, 232; — Un tambourin de Province, XXIII, 58; — Audition chez le général de Boysson 22 février 1895, XXIII, 176; — Le luth et sa tablature, XXIII, 255; — Audition musicale chez M. Guibal, XXIV, 176; — Matinée au bénéfice de J. P. Anglade, XXIV, 203; — Histoire de la musique allemande de M. Soubies. Planches, XXIV, 319; — Audition du 24 juin 1897, XXV, 107; — Seconde audition, 109; — Troisième audition, 112; — Quatrième audition, 115; — L'almanach

MUS

des spectacles de M. Soubies, XXV, 312; — Histoire de la musique en Portugal de M. Soubies, XXVI, 154; — La musique en Russie de Ch. Soubies, XXVI, 177; — Histoire de la musique en Bohême. Soubies, XXVII, 90; — Le Tropaire-Prosier de l'abbaye de Montauriol, XXVII, 105; — La musique en Espagne. Soubies, XXVII, 185; — Section de musique, Réunion hebdomadaire, XXVIII, 176; — La musique belge. Soubies, XXVIII, 263; — Musique. antiennes, antiphonaires, missels, XXIX, 296; — La musique par M. de Gironde, XXX, 20; — Audition musicale par M. Bourdeau, XXX, 77; — Auditions musicales, XXXIV, 143.

Musique archéologique, XXI, 242.

Mutation consulaire, XXVIII, 173.

Mycènes, IV, 180.

Mystères prov., XXII, 163.

Mystères à Caylux, VIII, 227; — XV, 159.

Mystères à Montauban, XV, 159.

Mythologie gasconne, XX, 81

N

NA

Na (Préfixes Roman.), XIV, 61, 111, 141.

NAC

Naces (de,) XXII, 169, 345.

Nadaud, XIX, 37 et sup. 42.

Digitized by Google

NAJ

Najac. Anglais à, IX, 288, 318; — Assemblée des Com. à, XXIX, 308; — Bailliage Royal à, XXVIII, 346; — Bastide disparue près de, XXX, 75; — XXXI, 90; — Bourgeois de, XXIV, 140 note; — Charte accordée à IX, 317; — Château, IX, 135, 317; — XXIX, 273; — Commerce des jambons, XXIX, 272; — Description de, IX, 133, 316, 318, 319; — Excursion à, IX, 133, 305; — Fondation de la Bastide de, IX, 133, XXVIII, 345; — Fontainier de, IX, 276; — Garnison de, XV, 15 note; Gouverneur de, XXX, 49; — Histoire de, IX, 133; — Huissier de, IX, 299; — Notaire de, XXVII, 131; — Pillage de Routiers à, IX, 284; — Prieuré, XXVIII, 101; — Seigneurs de V, 115, 196; — IX, 133; — Viguerie de, XV, 2; — Vue de, IX, 320;

Nantes, XXVII, 164.

Naples (l'âme de), XXXV, 95.

Napoléon à Montauban, XXI, 79; — XXXVI, 1, 22.

Narbonne. Amphores à, II, 127; — Archevêque de, VIII, 230; — Céramique à, I, 154; — Commanderie de Malte à, XXIII, 409; — Découvertes à, I, 279; — Eglise de Lamourgnier à, XXXI, 78; — Eglise de Saint-Just à, XVIII, 69; — Esclavage en France, XXIV, 175; — Excursion à, XVII, 52,

NAR

145, 169; — XVIII, 63; — XXX, 41; — Inscription à, I, 279, 312; — Histoire de XVII, 169; Manuscrits à, XVIII, 72, 254; — Monuments, XVIII, 69; — Musée de, I, 154, 313; — XVIII, 64; — Trésor de, XVIII, 72; XIX, 132.

Narbonne (Antoine de), XVI, 70.

Narbonne-Lara, XXXV, 199.

Narthex, VIII, 320.

Naurouze, II, 93.

Navarre (Roi de), XX, 136; — XXV, 329, 335; — XXVI, 43, 47.

Navarreins, XXV, 287, 327.

Navas (Bataille de Las.) (*Voir Rocamadour*).

Navigation Fluviale, XXX, 281.

Nayrolles, I, 212.

Nécrologie. Mort de: Bonnetty, Viollet le Duc, VII, 246; — Mgr Martigny, Mgr Crosnier, VIII, 233; — J. B. Edward La Roque, VIII, 317; — Armand Cambon, XIII, 228; — Auguste Pouvillon, XIII, 307; — Pagan, XIII, 309; — Léopold de Limayrac, XV, 314; — Commandant Perruchot, Docteur Ratier, XVI, 77; — Le Révérend Père Carles et Marquis Henry de Pérignon, XVII, 294, — Le curé L. Razona. Henri de Martin de Vivies, XVIII, 166; — d'Arnoux de Brossard, XVIII, 253; — Louis Taupiac, 429; — François Moulenq, XX, 73, 85; — Emmanuel So-

Digitized by Google

leville, xx, 65; — A. St-Jean de Belleud, xx, 165; — Général Seatelli, xx, 305; — Intendant d'Amade, xxi. 75; — Adolphe Magen, xxi, 332; — Pons, peintre, xxii, 244; — Olgard Thierry-Poux, xxii, 249; — Commandant Rossy. J. de Laurières. L. Palustre, xxiii, 96; — Louis Arnault, xxiii, 99; G. Dubois-Godin, xxiii, 181; — Edouard Wallon, xxiii, 192; — Dom Marie-Jean, xxiv, 82; — Curé Eusèbe Sicard, xxiv, 90; — Jean-Paul Anglade, xxiv, 178; — Rey-Lescurè. De Capella, xxiv, 194; E. Bessières, xxiv, 273; — Cardinal Bouvret, xxiv, 381; — Jean de Scorbiac, xxiv, 396; — Gustave Garrisson, Baron de Lassus, xxv, 430; — Baron de Ruble, xxvi, 173; — Vicomte de Barbot, xxvi, 245; — Marc de Lassus, xxvi, 246; — Tamisey de Laroque, xxvi, 319; — Capitaine Poussy, xxvi, 334; — Baron Duchaussoy, xxvi, 335; — De Ruble, xxvii 93; — Alfred Marty, xxvii, 278; — Général Lacoste de Lisle, xxvii, 280; — Ludovic Cartault, xxvii, 345; — R. P. Daniel, xxvii, 365; — Sainsardos, xxviii, 178; — Emerand Forestié, xxviii, 163; — Chanoine P. Fourment, xxviii, 272; — Jacques Barrère, Henri Valette, Maximin Deloche, M. Dufouret, xxviii, 273; — Bladé, Comte de Marty-Ravaisson; — Mollien, xxviii, 289, 290; — François Couderc, xxviii, 364; — Dumas de Rauly, xxviii, 371; — Général B. de Boysson, xxix, 74; — Henri Dardenne, xxix, 266; — Mgr Barbier de Montaut, xxix, 267; — Prosper du Faur, xxx, 62; — Général Verrier, Henri Graule, xxx, 80, 94; — L'abbé Léonce Couture, F. E. Desnoyers, xxx, 178; — Lieutenant Gesta, xxx, 350; — Commandant Gondinet, C. de Mezamat de Lisle, xxx, 361; — de Roumegoux, 362; — Victor Colombier, xxxi, 79; — Ernest Charvet, xxxi, 90; — Baron de Saint-Vincent, xxxi, 209; — Lieutenant-Colonel Bousson, xxxi, 300; — Claverie, xxxii, 91; — Larroumet, xxxii, 93; — A. Prunet, Chaudruc de Crazannes, Capela, xxxii, 287; — Ees de Berc, xxxii, 181; — Tarde, Noguier, de Barthelemy, xxxii, 390; — Chanoine Faubin, G. de Gatebois, xxxiii, 100; — E. Moing, xxxiii, 101, Mila de Cabarieu, xxxiii, 101; A. P. de la Bernardie, xxxiii, 109, Fernando de Alos, xxxiii, 189; — Félix Rousset, xxxiii. 189; — J. P. Alibert, xxxiii,

Digitized by Google

202; — T. Azémar, XXXIII, 304; — XXXIII, 304; — L. Guirondet, L. Bajau, XXXIII, 398; — Capitaine Charoy, XXXIV, 94; — J. Conqueré de Monbrison, XXXIV, 173; — Paul Rigot, XXXIV, 344; — Chanoine Ferrand, XXXV, 197; — A. Reboulet, XXXV, 198; Comte de Narbonne Lara, XXXV, 199; — Général de Bellegarde, XXXV, 200; — Mgr Rougerie, XXXV, 201; — Mgr Enard, XXXV, 298; — M. de Rancogne, XXXV, 303; — J. de Beller, XXXV, 304; — Ch. Delpech, XXXV, 314; — L. Braquehaye, XXXVI, 77; — Mgr. Fiard. L'abbé M. de Seguin de Reyniès, XXXVI, 78; — Félix Regnault, XXXVI, 154; — A. Couget, XXXVI, 240; — Cap. Galinier, XXXVI, 305.

Nécropole, VII, 244.

Nègrepelisse. Bon de, VII, 93; — Charte de, *I*, 137; — Clocher de, XXIX, 325; — Comté de, IX, 18; — XI, 147; — Coutumes (*voir coutumes*); — Disme de, XXVIII, 369; — Excursion à, XXV, 384; — Fragonard à, XXV, 302; Faiencerie à, XIII, 312; — Guerres à, XXV, 285, 287; — Histoire de, I, 137, 139; — IX, 17, 18; — Juridiction de I, 64; — II, 227, 231, 239; — Livre de Raison à, XI, 109; — XXXIII, 376; — Monuments et curiosités de, II, 307; — Mortier trouvé à, XIII, 312; — Nom ancien de, XXIX, 45; — XXXIV 91; — Plan du Temple de, IX, 333; — Seigneurs de, I, 137; — VII, 93; — XVIII, 247; — XXIII, 185; — XXIV, 256; — XXV, 102, 285; — XXIX, 96; — Sièges et prise de, VIII, 314; — Tulmont (près de), I, 136; — XXXIV, 92; — Vente de, XXXII, 71.

Negrié, XXIX, 77.

Neiges à Carcassonne, IV, 150; — V, 217.

Neolitique (Station), XVII, 221.

Nepveu (évêque), XXII, 171; — XXIV, 87.

Nérac, II, 11, 59, 136; — III, 75; — V, 220; — XXV, 81; — XXIX, 87.

Nerciat (de). Découvertes en Tunisie, IX, 254; — Les catacombes, IX, 259.

Neron (Hugues), Maître maçon, XXIX, 83.

Nesmond (de), évêque, V, 245; — XIX, 299; — XXV, 303.

Neuviales, XXVI, 235.

Nevèges, V, 18; — XIV, 38; — XXXII, 67.

Nevers, XII, 15; — XXIII, 91.

Nielles, VI, 364; — VII, 165.

Nîmes, I, 314; — II, 279; — XXII, 241; — XXIV, 111.

Niort, XXVIII, 83.

Nivelle, XXXI, 238.

Noailles (card. de), XXXI, 80.

Digitized by Google

NOA

Noalhac, XXIII, 210; — XXVI, 321.

Noals, XXV, 228.

Nobiliaire, XVI, 221; — XVII, 98, 179; — XX, 36, 231; — XXI 185.

Noblesse Italienne, XXIII, 185; — XXVII, 284.

Noces d'argent, XVIII, 330; — XIX, 173, 418.

Noces d'or de l'Evêque, XXIII, 402.

Noëls patois, XVIII, 175; — Français (vieux), XXI, 72; — (*Voir aussi chants populaires*).

Nogaret, XXVI, 41; — XXX, 117.

Nohalia, XX, 330; — XXI, 77.

Nohic. Répertoire archéologique, II, 307; — Armes et munitions prêtées par, XX, 80; — XXI, 307; — La Salvetat de Nohic érigée en bastide XXIX, 44, 50; — Excursion à, XXX, 135; La donation de Nohic aux Hospitaliers, XXXI, 204.

Noig (*Voir Nohic*), XXXI, 204.

Nointel (marquis de) XXVIII, 354.

Nolet, II, 227; — XXVIII, 361.

Nolimetangere, XXIII, 102.

Nometage des Religieux des abbayes Cisterciennes, XXIX, 276.

Noms de lieux, XXX, 329.

Nom de Montauban. Etymologie, VII, 97, 98; — XXIII, 264; — XXVII, 105.

Noms révolutionnaires, XXIII, 183, 193.

NOM

Noms usitées, XVII, 287; — XVIII, 167, 176, 289; — XIX, 88; — XXXIV, 286; — XXXV, 305.

Normandie (duc de) IX, 149; — XXIX, 297, 305.

Notaires, XIV, 133. 211; — XVIII, 177, 251, 255; — XX, 24, 51, 56; — XXII, 78; — XXIII, 285; — XXIV, 182; — XXVIII, 167; — XXIX, 78; — XXXIV, 341.

Notaires apostoliques. XX, 22.

Notes et Documents sur. Un traiteur. Incendie de la Place. Théâtre. Bataille de Villemur, IV, 165; — Fonds d'Armagnac. Remontrances, V, 26; — Peste à Canals. G. de Durfort, abbé de Moissac, X, 237; — Prières à Auvilars. Hébrard de Saint-Sulpice, abbé de Belleperche, X, 323; — Famille d'Armagnac, XI, 131; — De Bar, 72; — Puylaroque, XI, 242; — Donzac, XII, 237; — Auvilars, XIII, 130, 133; — Grenade, 132; — Beaumont, 136; — Des carrières de porphyre, 138; — Sépulture gallo-romaine à Grenade, 140; — Auvilars, Donzac, Dunes, Valence, XIV, 30; — Saint-Sernin de Thézels, 36; — Montech, 133, 211; — Un maçon à Caylus, 216; — Le baron de Terride, XV, 131; — Le Mas-Grenier, 134; — Le pays de Garnès, 135; — Livre de rai-

Digitized by Google

NOT

son de Coutard, 136; — Un abbé de Beaulieu, XVI, 69; — Saint-Etienne de Tescou, 74; — Les écoles de Verdun, 231; — Les Frères Prêcheurs, 233; — Manred, 235; — La Peste, 238; — Le dicton de mener la mariée au Moustier, XVII, 217; — Une pierre tombale à Villenouvelle, 222; — Saint-Exupère de Toulouse, 282; — Corbarieu, XVIII, 87; — Les coutumes à Lamothe, Cumont, Monbrison et Pomaret, 88; — Le chapitre de Montauban, 240; — Des lettres de Louis XIII, XXI, 168; — La famille de Brossard, 231; — Le régiment de Saint-Luc, 234; — L'église Saint-Antoine à Valence, 238; — Les évêques de Montauban, 299; — La famille Pechrodil, 301; — La tombe de Rouffio, 303; — Différend entre les consuls de Toulouse et de Nohic, 307; — Les anciennes faïences de Tarn-et-Garonne, XXII, 153; Les fortifications de Caussade, 154; — La paroisse de Savenès, 314; — Saint-Paul del Burgues, XXIII, 63; — Les archives de Pau, 68; — Les malhols. La Garde Dieu, XXIV 255; — Une lettre d'amortissement relative à Castelsarrazin, 259; — Idem à Saint-Porquier, 264; — Puygailhard en Quercy, 267; — Le diocèse

NOT

de Montauban et les Eglises antérieures à l'an 1000, XXV, 76; — Beaumont, 290; — L'abbaye de Moissac, 303; — Puylagarde, XXVI, 250, 251; — La Batude et La Bastiole, 251; — La maison de Mézamat de l'Isle, XXVII, 353; — Caussade, 360; — Caussade, XXVIII, 368; — Montalzat, Molières, Lafrançaise, Sainte-Livrade Puygailhard, Nègrepelisse, Mirabel, 368; — Une trève à Montauban, XXX, 122; — Grandselve, 123; — Belleperche, 125; — La vicairie perpétuelle de Lavilledieu, 126; — Chapellenie et obits, 126; — Les étapes en 1681, 126.

Notes pour servir à l'histoire du département. Abbé Galabert, XXXII, 63; — Tirées des Regesta de Léon X.

Notes et documents sur Montauban. Prisonniers en 1793, XXXII, 223; — Documents sur le XVIIe siècle, XXXII, 384.

Notre-Dame: d'Alem (*Voir Alem*); — De Boulancourt, VI, 145; — Du Camp, II, 65; — Des Carmes de Castelsarrasin, I, 53; — Des Gauchs, XXVIII, 138; — De Grâce, XVII, 144; — XXIV, 384; — XXIX, 64, 138; — De Lauzerte, XXIV, 394; — XXXII, 66; — De Lapeyrouse, XIX, 425; — Des Misères, II, 254; —

Digitized by Google

NOU

XXXVI, 69, 72; — De Montserrat, XXXIII, 378, — Du Moutet, I, 23; — De Neuviale, XXXI, 188; — De Rocamadour (*Voir ce mot*); — De Saintes, XXX, 192; — De Saux, XIV, 142; — XXXI, 64, 67, 82, 246; — De Tesseyroles, XXXI, 188; — De Tudet, XXIII, 259; — De Valence (*Voir Valence*); — Des Vaux (*Voir Vaux*); — De Gilhac, XXXII, 64; — De Montech, XXXII, 64; — Des Champs, XXXII, 67.

Nouals (F.). XVII, 296.

Nougayrac, XXIX, 118.

Noulet Frédéric. Le luth et sa tablature, XXIII, 255.

Noulet (J.-B.). II, 161.

Nourriture de saint Jean, XII, 53.

NUP

Novelle 118 (la), XVII, 222; — XVIII, 231.

Novigo, XXXI, 204.

Noyé, XX, 80.

Noyers (de), XXIX, 370.

Noyon, XXIX, 223.

Nugerols, XXIV, 138.

Nuits, V, 275.

Numismate montalbanais (un), XXIV, 382.

Numismatique mérovingienne (*Voir mérovingien*).

Numismatique (*Voir monnaies*); XXXVI, 69, 72; — De Montserrat, XXXIII, 378; — Du Moutet, I, 23; — De Neuviale, — Collection Du Faur, XXXI, 344.

Nu-Pieds, XXX, 112, 147.

O

Obélisque XI, 248.

Obits, XXIX, 140; — XXX, 126.

Objets antiques, VI, 262; — Funéraires, VI, 260; — Préhistoriques (*Voir ce mot*).

Obole des morts, XXIX, 88.

Observatoire à Montauban, XXXIV, 339.

Ogif ('Arc), XX, 256.

Ogive, XXII, 336 342; — XXVII, 301.

Olivier (M.), V, 50; — XVIII, 9; — XXVII, 365.

Olivier (plante), IV, 114.

Oliviers (les), II, 298.

Ollones (lieutenant d'). Histoire du 10e dragons, XXII, 69.

Olympe de Gouges, XXX, 352.

Olympie, IV, 53; — VI, 133.

Ondes, XXV, 332; — XXVI, 49.

Oppida, I, 76, 91, 94; — II, 31; — XXVI, 306; — XXVII, 295; — Planches, I, 80, 208, 211, 337.

Orange, XXIV, 111; — XXV, 82, du supplément.

Orangers, IV, 101.

Orcagna (André), XXXI, 311.

Digitized by Google

ORD

Ordonnance de l'Evêque, XXVIII 93.
Ordre Franciscain (l'), XVIII, 14; — XXX, 245, 310; — XXXI, 153 (*Voir couvents*).
Ordres Mendiants (*Voir moines, voir couvents*).
Ordres de la chevalerie, XXXVI, 313.
Ordre de la Boisson de l'étroite observance, XXXVI, 154.
Ordre de la Félicité, XXXV, 152, 302.
Ordre des trois toisons d'or, XXXV, 310; — XXXVI, 313.
Ordre de la Passion, XXXVI, 155.
Orfèvrerie, II, 29; — VII, 35; — XII, 240; — XIV, 3; — XXI, 125; — XXX, 148.
Organistes, XIV, 12, 14, 18.
Orgues, VII, 93; — XIV, 9, 11.
Orgueil, II, 307; — V, 15; — VI, 353; — XI, 283, 288; — XXVI, 321; — XXIX, 44, 50, 280, 379, 380; — XXX, 135.
Orient (lettre sur l'), XXIII, 272.
Origny (d'), XXIII, 184.
Orléans (Marguerite d'). duchesse de Toscane, XXXIV, 96.
Orléans, XII, 310; — XXII, 242.
Orléansville, V, 56.

ORN

Ornements, XXII, 241.
Ornements de poitrail, XX, 320.
Ornementation funéraires, XXI, 321.
Orphée (emblème chrétien), XV, 119.
Orry (d'), XXX, 100.
Orthographe, XXI, 249.
Ortolan, XXII, 174.
Orval (comte d'), XXVI, 34.
Ossements gravés, XXXVI, 65.
Ossements divers, II, 284.
Ostal de l'Avescat, IV, 147.
Ostensoir, I, 299; — XII, 137.
Ostie, I, 28, 282.
Oubliettes, XVII, 63.
Oudena Tunisie, fouilles, XXII, 87.
Oulchy le château, VI, 261.
Oulès (l'abbé). Le temporel des Evêques de Cahors, XXXIV, 188; — Administration de la commune de Lafrançaise, XXXIV, 337; — Comité du Salut Public de Moissac, XXXIV, 338; — Notes sur le département, XXXVI, 229.
Oulette, XIX, 171; — XXXI, 309.
Oury, XXI, 74; — XXXVI, 312.
Outremer (couleur d'), VII, 39.
O-Vent-Fol, XXX, 74.
O-Vert-Fol, XXXI, 90.

P

Padirac, XXVIII, 53.
Pagan, XIII, 309.
Pagès (avocat). Au château de Granès, XXXIV, 121.
Pages d'histoire, V, 213.
Paillas, I, 21, 88.

Digitized by Google

PAJ

Pajot, intendant, XXII, 333; — X, 272.
Pailhayrols, XXIX, 343.
Palais, I, 21, 88.
Paleographie, IX, 231.
Palestine, XXII, 332; — XXIII, 272.
Palestrino, I, 30; — IV, 178.
Palissy, XXI, 322; — XXII, 336.
Palma, XXXVI, 118.
Palmyre, VI, 129.
Paluel, XXII, 45; — XXXVI, 93.
Palustre, XXIII, 96.
Pamiers, I, 72, 194; — II, 65; — XII, 240; — XXIX, 331, 345.
Pamir, XXVIII, 274, 378.
Pampelonne, VII, 68.
Panat (de), XXV, 284; — XXVI, 39; — XXXVI, 259.
Pandore, XXIII, 258.
Pape (*Voir Paul, voir Jean, voir bulle*).
Papegeai, XXX, 288.
Papier monnaie, XXXIV, 171.
Papier (M.), IX, 351.
Papyrus, VI, 136.
Parabère (de), XXX, 65.
Parages, II, 300; — XXX, 137.
Paréage sanglant (un), XXI, 320.
Pavement d'autel, XXI, 81; — XXII, 227; — Planche, XXI, 81.
Paresse (*Voir Nohalia*).
Pariel, XXXI, 236.
Paris, IV, 24; — XI, 163; — De Rouergue, XXXI, 184.
Parisot (peintre), XV, 36; — XXI 249; — XXIII, 273; — XXIV, 106; — XXXI, 166; — XXXVI, 253, 259.
Parizot. Château de, II, 307; — Condition sociale des vassaux de, XXVIII, 307, 308; — XXXI, 186; — Ecoles de, XXXIII, 263; — Eglise de, II, 307; — XI, 58; — XXXI, 188; — Fouilles à, XXIX, 172; — Histoire de, XXXI, 184; — Inventaire de titres sur, VI, 330; — Monnaies à, XXIII, 104; — Monuments et ruines à, II, 307; — Nom de, XI, 147; — Paroisse de, XXVI, 225; — Reliques de, VI, 331; — Seigneurs de, XI, 147; — XXVI, 41, 42; — XXVIII, 307; — XXXI, 184; — Souterrains à, XXIX, 172; — Visite pastorale à, XI, 58.
Parlement de Toulouse, XVIII, 221.
Parker, I, 156.
Paroisse rurale, XV, 1; — XVI, 19.
Parpaillots, XXV, 75 du supplément.
Parysatis, XVIII, 316.
Pasquier (archiviste). Œuvres de M., XXIV, 180; — Le rôle des rentes foncières à Moissac, XXIV, 285.
Passage de princes, XXIX, 292; — XXXVI, 310; — De sauterelles, XXIX, 373.
Patenotre, VII, 40.
Pater, IV, 99.
Paterne (*Voir saint Paterne*).
Pâtes alimentaires, XXXI, 249.

Digitized by Google

PAT

Patins, VII, 243.
Patois, VII, 296; — (*Voir roman*)
Pau (archives de), XXII, 252; — XXIII, 68.
Paul (pape), VII, 53, 120.
Paule (la belle), IX, 162.
Paulhac, IX, 204; — XXVI, 282; — XXX, 272.
Paulin (de), XXV, 284, 327.
Paulin (capitaine), XXIII, 409.
Pavie (bataille de), XXIII, 285.
Paychard (peintre), XIV, 4.
Paysans (*Voir révoltes des; et costumes de*).
Peaux (commerce des), XXXI, 172.
Pécharmant. Excursion à Carcassonne et Fontfroide, XXX, 41.
Pécharmant (Bertrand de), XXIX 152.
Pechaurie, XXX, 193.
Pech de Bretou, II, 306.
Pech Calvary, XXVI, 321.
Pech d'Enrouan, II, 306.
Pechpeyrou (de), XXIII, 173; — XXV, 435; — XXVII, 177; — XXVIII, 124.
Pechrodil, IX, 131; — XIV, 263; — XXI, 144, 153, 301, 326: — XXVIII, 37, 52; — XXIX. 33.
Péchés capitaux, XX, 330.
Pegaux, XXI, 322.
Peguillan, XXIII, 69.
Peillard. Lettre inédite sur le 10 mai, XXIII, 396.
Peintres Français en Suède, XXXIV, 262; — XXXV, 247; — XXXVI, 306.

PEI

Peintres imagiers, XIV, 4, 6; — XXXIV, 97.
Peintres Picards, XXXV, 306.
Peintures pompéiennes, I, 89; — Du tombeau de saint Alain de Lavaur, I, 92; — De la cathédrale de Cahors, XIII, 48; — Du château de Bioule, XVII, 113; — Planche. — Exposition de 1891. XIX, 307; — Cathédrale de Cahors, XX, 63, 322; — De l'église de Pervillac, XX, 330; — XXI, 129; — De Sainte-Foy de Pujols, XXI, 251; — Funèbres à Luzech, XXII, 326; — Flamandes, XXII 337; — A Lafrançaise, XXII, 343; — De Sainte-Ursule par Anglade, XXIII, 91; — De Ribotte, peintre amateur de Montauban, XXIV, 281; — Du musée du Louvre, XXVIII, 291; — Etude sur la peinture du siècle par le comte de Gironde, XXVIII, 293; — De Puvis de Chavannes, XXVIII, 376; — A un plafond par Delacroix, XXIX, 270; — Sous le Premier Empire, XXX, 21; — Des primitifs à Bruges, XXXI, 61; — A Piquecos, XXXI 227; — Sur toiles peintes à la Dauphine à Montauban, XXXI, 373; — Du rétable de la Dalbade, XXXIV, 97; — Des primitifs Picards, XXXV, 306.
Peinture de statue, XXI, 17, 246.
Peinture de 1320. XXXI, 205.
Pelegri (collection), XXIX, 261; — XXXII, 66.

Digitized by Google

PEL

Pelegrini, XXVI, 321.
Pèlerinages, pèlerins, mot usuel, XXV, 357.
Pèlerinages, IX, 147; — XIV, 209; — XVII, 296; — XXIV, 383; — XXV, 17, 78, 222, 244, 255, 256; — XXVI, 77.
Pèlerins (confrérie des), XXV, 17; — Enfalotés, XXV, 271.
Pelisson, IV, 52.
Pellegrue (cardinal), XXI, 264.
Pelleport, XXVI, 45.
Pelot (quai), XXXI, 158; — X, 270.
Penavayre, XXVI, 33.
Pendentif, XX, 256.
Pendant d'oreille, XXVI, 254.
Peneste, IV, 178.
Pénitents, XII, 43; — XXIX, 138.
Pennautier, XXVIII, 129.
Penne (Lot-et-Garonne), XXV, 219; — XXIX, 191.
Penne (Tarn). Adélaïs de, VII, 149; — XXVIII, 120, 121; — Affranchissements à, XXXIV, 351; — Attaque du château de, XXX, 276; — Anglais à, IX, 205, 206; — Château de, XXVIII, 120; — XXX, 179, 276; — Coutumes de, XXXIV, 351; — Excursion à, VI, 324, 325; — VIII, 291; — XXII, 306, 309; — Gourdon de, XXXI, 237; — Histoire de, IX, 28, 29; — Marie de (abbesse), VI, 303; — XII, 76; — XVIII, 174, 244; — Monnaies romaines à, XXVIII, 117; — Nom de, XXVIII, 118; — Prise de,

PER

XXVIII, 37; — Promenade à, XXVIII, 115; — Privilèges, XXVIII, 119, 120; — Seigneurs et chevalier de, II, 200; — IX, 28, 29; — Saint-Pantaléon près de, XXVIII, 51; — Saint-Vergondin près de, XXVIII, 122; — Suicide au château de, XXVII, 359.
Perario-Fromario, XXX, 106.
Perathon. Parement d'autel, XXII, 227.
Pères à table (nos), XIII, 17.
Perbosc (Ant.), XXXVI, 306.
Pergame, XXVIII, 269.
Perges, I, 221; — XX, 330; — XXI, 107, 126, Planche.
Pérignon (de), XII, 307; — XVI, 89; — XVII, 294, 297; — XXVIII, 259.
Périgord (collège de), XV, 156.
Périgord, XXI, 303, 309, 332, 335; — XXII, 45; — XXIII, 69; — XXX, 115.
Périgueux, XXIII, 69; — XXVII, 250; — XXVIII, 356.
Perodil (sieur de), XXIX, 33 (*Voir Pechrodil*).
Perpignan, XXXII, 279.
Pérouse, XI, 79.
Perrault-Dabot, XXVIII, 84.
Perse (la), XV, 55.
Persée et Andromaque, XXXV, 91.
Persépolis, XV, 57.
Persin de Montgaillard (de), XXII, 175.
Perusse (de), XXVI, 45.
Pervillac, XVIII, 207; — XX,

Digitized by Google

330; — XXI, 129, 251; — XXIV, 106.
Perville, II, 308; — XXVIII, 134.
Pervinquières, II, 198 (*Voir Prévinquières*).
Peste; A Canals, X, 237; — A Grenade, XII, 204; — XIV, 172; — A Espanel, XIII, 203; — Générale dans le Midi, XV, 18; — Etude historique et critique sur la, XVI, 238; — A Moissac, XVI, 288; — *à Lauzerte*, XXV, 220, 221; — dans l'Agenais, XXIX, 56; — chez les Capucins, XXXI, 154; — Mesures de défense contre la, XXXI, 270; — XXXII, 384.
Pestillac, XVI, 89, 101, 121, 318; — Planches.
Pétrarque, XXII, 167, XXIV, 362; —XXIX, 355.
Peujade (doct.) La maison du Père Huc, XXXII, 93.
Peutinger (Carte de). XII, 48.
Peur (La Grande). *Voir année de*
Peutre (Etain), XXXI 196.
Peyregas, XXVI, 236.
Peyre-Jean (Chât.), XXIII, 407.
Peyralade (Jean de), VII, 174.
Peyrelade, I, 138; — XXII, 79; — XXIV, 137; — XXXI, 303.
Peyrelate, VII, 174.
Peyrilles (fot), XXXI, 304.
Peyris, Lettre, XXIX, 138, 236.
Peyronenc, XXXI, 138, 236.
Peyronnet, XV, 223.
Peyrusse, XXVIII, 346.
Pezade, XXVIII, 90.
Pezan (de), XXIV, 14.

Pharmaciens, XV, 152.
Phéniciens (Les), XXXI, 167.
Philologie (*Voir Linguistique*).
Phosphates, IX, 121.
Photographie, XII, 157; — XXI, 321; — XXII, 38, 165. 336, 347; — XXIII, 52, 91. 103, 273; — XXIV, 67; — XXV, 92, 203, 390; — XXVII, 58; — XXXI, 97.
Photographie en couleur, XXI, 321; — XXIII, 53; — XXXIV, 352; — XXXV, 225, 309.
Phylactères, XXIII, 344.
Piac, XVI. 167; — XXIII, 174; — XXV, 242, 245.
Prada de Roland, II, 152, 230, 325, 343; — Planche, I, 211.
Pibrac, II, 96; — XXXV, 310.
Pic de la Mirandole, XXXI, 41.
Picault des Dorides (général). XIX, 421.
Pie VII, XXIV, 355.
Pieds d'Or, XX, 81.
Pierrefonds, IX, 337.
Pierre Morin, X, 246.
Pierre Polie (âge de la), *Voir préhist.*
Pierre Sacrée, VI, 231.
Pierre Textoris, *Voir Le Tessier.*
Pierre Tombale, IX, 213; — XV, 78; — XVI, 57, 129; XXII, 161; XXXVI, 124; — Planche, IX, 213.
Pieta, XVII, 275; — XXVI, 146; — XXX, 143; — Planche, XVII, 275.
Pignerol, XXV. 51.
Piles Romaines, XXVIII, 82.

Digitized by Google

Pilon, XXXI, 132.
Pins (de), XXX, 205.
Pique, XXVIII, 362.
Piquecos. Antiquités à, II, 308; — Cloches à, XXIII, 253; — XXVI, 253; — Château de, II, 309; — VI, 359; — VIII, 292; — IX, 16, 17; — XXVI, 197; — XXXI, 221; — d'Epernon à XIII, 189; — Eglise de, II, 309 — Excursions à, VI, 359; — XXVI, 195; — XXXI, 217; — XXXII, 96, 189; — Haches à, VIII, 95; Histoire de, XXXI, 217, 218; — Motte Gauloise de, II, 126, 159, 308; — VII, 95; — Peintures à, XXXI, 227; Proclamation à VI, 235; — Règlement de police à, VI, 235; — Ruines à, II, 308; — Roy Louis XIIIe à, XX, 81; — XXXI, 222; — Sépultures Ant à II, 222, 308; Seigneurs de, XV, 155, 156; — XXI, 197, 253, 273; — XXXI, 218; — Souterrains de, XXVI, 198, 199.
Placard, XXIII, 281, 392.
Place pub. (*Voir Montauban*).
Planels, X, 21, 22.
Plantavit de la Pause, XXVI, 328.
Plaques Muletières, XI, 328, 329.
Plaque de Porteur, XX, 165.
Plaques de Foyer, X, 286, 329; — XXI, 31, 32, 249, 281, — XXII, 83; — XXIII, 94; — XXVI 117; — XXVIII, 372; — Planches, XX 288; — XXI, 24; — XXII, 282; — XXIII, 94.
Plaques de ceinturon, II, 223.
Plaque de cuivre, XVII, 57.
Plaques du Mariage de Louis XIV, XXIII, 94.
Plates tombes du Moyen-Age, XVIII, 189.
Plates tombes. (*Voir Tombes*).
Poèmes Religieux, XX, 63.
Poésie Patoise, XXII, 345; — XXX, 72.
Poésie. XIX, 37, 183; — et sup. 42; — XXVIII, 172; — XXX, 134.
Poids, V, 199, 205; — VI, 151; — XIII, 67; — XXII, 166, 337; — XXIII, 194.
Poids Monetiforme, XXII, 166, 337.
Poignard du Grand Maître (Le). XXII, 324.
Poignard en bronze, XXVII, 350.
Poinçon des Orfèvres, IV, 26; — Planches.
Poitiers, XXVI, 46; — XXIX, 81.
Polastron, XXV, 326; — XXXIV, 212; — XXXV, 98.
Politiques, XXXI, 238.
Poltrot de Méré, XXV, 47; — XXVI, 105.
Polyptiques, IX, 335; — X, 170.
Pomaret, XXVI, 253.
Pommeaux d'Epées, XXXVI, 72.
Pommevic, Répertoire, II, 309; — Le Roi à, V, 218; — L'Eglise du Prieuré de, V, 285; — Notes sur l'Eglise de, VI, 193; — La cloche de, XXIII, 253;

Digitized by Google

POM

— Le Prieur de, XXIX, 369; — Histoire de, XXXI, 348; — Actes concernant l'Eglise de, XXXII, 67.

Pompéï, I, 89; — V, 56; — XXIII, 409.

Pompignan (ville), Répertoire, II, 309; — Excursion à, XXIII, 236; — Un co-seigneur de, XXV, 329; — Chasse et reliquaire à, XXVIII, 284; — Possession de Terride à, XXVIII, 374; — Chasse et reliquaire à, XXIX, 19; — Les Ecoles à, XXX, 264; — Une bastide disparue à, XXVI, 251.

Pompignan (M de), II, 94.

Pompignan (*Voir Lefranc de*),

Poncet, Portraits, V, 236.

Ponciac (Arnaud de), XVI, 233.

Pons, Photographie en couleur, XXI, 320; — XXII, 246, 251; — XXIII, 53.

Pons de Lacaze, XXVI, 39.

Ponsy, XXX, 118,

Pont de Beloy, XXXI, 137, 231; — XXXII, 19; — De Montauban (*Voir Montauban*); — De Saint-Antonin, XXVII, 300.

Ponts, XXXI, 137.

Pontac, I, 158.

Population, XIII, 178.

Porcelaine, VII, 52.

Pordeac, XXV, 54.

Porphyre (carrières de), XIII, 140

Portal (Imagier), XIV, 4.

Portal (baron) Portrait, V, 245.

Porto, IV, 95.

POR

Portraits, V, 233, 345; — XIX, 291, 349.

Portugal, XXVI, 154, 253.

Portus, XXV, 42.

Postes (service des), XXIV, 198; — XXIX, 67.

Poteaux indicateur, XXIII, 265.

Poteries, I, 154; — VIII, 326; — XIV, 53, 140, 143; — XXII, 240, 252; — XXVII, 185; — XXXIII, 394, 395.

Pottier (M. le Président), Archiprêtre, Vicaire général honoraire). Le Palais des Papes, I, 21; — Le pont de Moutauban, I, 33; — Monstrance de N.-D. du Montet, I, 23; — Tombes à Moissac, I, 81; — Les Cadourques, I, 90; — Montalembert et l'Isle, d'Iona, I, 185; — Ostensoir à Marseille, I, 299; — Siège de St-Antonin, I, 432; — Croix Pectorale, I, 367; — Chronique Archéologique, I, 25, 58, 85, 156, 180, 214, 249, 279, 309, 347; — Armoiries et sceaux de l'Evêque, II, 87; — Enseigne Gauloise, II, 88; — Caveaux de la Cathédrale, II, 94; — Recherches d'Archéologie, II, 257; — Trésor de Montpezat, II, 286; — Chronique archéologique, II, 87, 119, 275, 317, 373; — Cloche de Caumont, II, 94, 123; — L'Abbaye de Beaulieu Réparations, III, 29; — Chronique, III, 75, 119; — Mélanges d'Archéologie, III, 120; —

Digitized by Google

POT

Armes et Corporations de Montauban, IV, 24; — Poinçon des orfèvres, IV, 26; — Tapisserie commandée à Aubusson, IV, 92; — Testament de Pierre de Berthier, IV, 89; — Monuments Historiques du Département, IV, 121; — Mobilier de Pierre Berthier, IV, 222; — Chronique Archéologique, IV, 101, 177; — La chasse des Saints Innocents, V, 46; — Inventaire de Montpezat, V, 168, 188; — Sceau inédit de Jeanne d'Angleterre, comtesse de Toulouse, V, 261; — Chronique Archéologique, VI, 133; — Proclamation lue à Piquecos, VI 235; — Annuaire de l'Archéologue, VI, 348; — Armoiries de Grenade, VII, 63; — Fonds de Gensac, Vernisseur Martin, Argenterie, VII, 229; — Chronique archéologique, VII, 243, 304; — Chronique Archéologique, VIII, 73, 155, 231; — De Dieupentale à Grandselve, VIII, 297; — Loze, VIII, 329; — La Statue de Fermat, X, 225; — Guillaume de Durfort, X, 239; — Hébrard de Saint-Sulpice, X, 325; — Chronique Archéologique, XI, 159; — De Mauléon et d'Urre, XI, 222; — Chronique Archéologique, XI, 247; — Un reliquaire ostensoir, XII, 137; — Clochettes d'église, XII, 216; — Réjouissances Publiques à Beaumont, XIII, 136, — Deux nouvelles clochettes, XIV, 111; — Un vase de verre à incinérations, XIV, 195; — Excursion à Montpellier le Vieux, XIV, 208; — Clochettes, XV, 296; — Une journée en Gascogne, XVI, 43; — Les Amulae de Moissac, XVI, 61; — Un rétable de Saint-Eutrope, XVI, 138; — Tombe de la Valette Cornusson, XVII, 16; — Excursion à Carcassonne, Narbonne, Béziers, XVII, 52; — Quelques Agnus Dei, XVII, 194. Planches; — Les Chartes de coutumes, XVII, 225, 231; — Œuvres complètes de Mgr Barbier de Montaut, XVIII, 229; — Coffret émaillé d'Aucamville, XIX, 71; — Un Montalbanais armé, XX, 50; — Discours nécrologique sur le général Seatelli, XX, 311; — Chronique, XXI, 74; — Les coutumes du Département à la Sorbonne, XXI, 122; — Orfèvrerie, XXI, 125; — Guide Archéologique de l'excursion en Périgord, XXI, 309; — Décoration du Chanoine Limayrac Lettre, XXI, 328; — Voyage à Aix-la-Chapelle et Cologne, XXII, 156; — Les clous ornés, XXII, 240; — Lettre de l'intendant à Dom Bernard de Montfaucon, XXII, 323, — Le Poignard du Grand Maître de La Valette, XXII.

Digitized by Google

POT

324; — Litrage à Bressols, Brial, Camsas, Saint-Lizier, XXII, 329; — Chez le général de Boysson, XXIII, 178; — Les montoirs à Montauban, XXIII, 185; — La voix du Seigneur dans nos cloches, XXIII, 249; — Deux phylactères de Grandselve, XXIII, 344; — Sur l'enlèvement de rétables, XXIII 392; — L'entrée de Mesdames de France à Fontevrault, XXIII, 396; — Voyage au Comtat Venaissin. Préface, XXIV, Supplément; — Le dict d'un mort, XXV, 229; — L'Addolorata de Moissac, XXVI, 146; — Livre de raison de la famille Delon, XXVI, 331; — Cuivres du graveur Hollandais Reinders, XXVII, 67; — Lettre sur le dict d'un mort, XXVII, 180; — Fouilles à Saint-Jean du Bouzet, XXVII, 184; — Ha-en pierre, XXVII, 279; — Cuves baptismales, XXVII, 305; — Nécrologie de M. Ludovic Cartault, XXVII, 345; Sur Emerand Forestié, XXVIII, 163; — Tombeau du cardinal Desprès, XXVIII, 221; — Septfons en Quercy, XXVIII, 252; — L'épée de Montpezat, XXVIII, 358; — Lettre de dom Guillemain, XXVIII, 365; — Les reliquaires de Pompignan, XXIX, 19; — Opinion sur Senlis, XXIX, 250; — Les clochers de briques polygonnaux, XXIX,

POT

313; — Les armoiries de Lesseps, XXIX, 377; — Les clochers de brique, XXIX, 382; Pottier comme vicaire-général honoraire; Allocutions et lettres, XX, 69 à 72; — La justice à Escazeaux, XXX, 147; — Enseigne d'un débit de tabac, XXX, 149; — Rapes à tabac, XXX, 149; — Gages de la maison de la reine, XXX, 151; — Tissu historié, XXX, 289; — Enseigne peinte, Débit de tabac, XXXI, 105; — Rapes à tabac, XXXI, 112; — Réparations à Saint-Antonin et Lacapelle-Livron, XXXII 96; — Le martyre de Saint-Saturnin, XXXII, 173; — Le trésor de l'église de Montpezat, XXXII, 241; — Programme d'excursion à Perpignan, XXXII, 278; — Cloches du XIIIe siècle, XXXIII, 209; — Notre-Dame de Montserrat, XXXIII, 378; — Discours nécrologique pour M. de Monbrison, XXXIV, 175; — Visite à Mgr de Carsalade, XXXIV, 345; — Saint-Louis, Bertrand, XXXV, 99; — Pierres tombales Effigiées du diocèse, XXXVI, 124; — Un troubadour au XXe siècle, XXXVI, 306.

Pottier La Terrasse (*Voir La Terrasse*).

Poudre à canon, IX, 149; — XXIX, 93 122, 185, 297; — XXX, 73 (*Voir aussi Artillerie*)

Digitized by Google

POU

Pouech, II, 41, 70.
Pouillot, Milhars, Penne et Pechrodil, XXI, 144.
Poulidets (los), II, 297.
Poupas, II, 309; — XXXI, 372; — XXXII, 192.
Poussy. Signet des notaires, XVIII, 177; — Saint-Roch, XXI 231.
Pouvillon, XIII, 307; — XVIII, 249.
Poux. Thierry, XXII, 249.
Prœfericuli, VII, 90, 91; — XIV, 140; — XX, 83; — XXI, 322; — XXXI, 214.
Prades (l'abbé de), XX, 328; — (Mlle Elise de), XVI, 327.
Prague, I, 377.
Prat-Lambert, XXXI, 212.
Pratz, XXII, 117; — XXX, 365.
Praxitelle, XXVI, 266.
Préchac, XXV, 330.
Préfixes romans, XIV, 117.
Préhistorique, I, 63, 207, 223, 319; — II, 89, 148, 257; — III, 31, 120; — V, 50; — VII, 243; — XI, 157; — XIV, 123; — XV, 79, 153; — XVIII, 255; XX, 67; — XXIV, 186; — XXX, 276; — XXXI, 214; — XXXIV, 66; — XXXV, 96; — XXXVI, 243.
Prélats de Tarn-et-Garonne, XI, 37; — XVI, 234; — XVIII, 168, 246; — XXI, 253, 347; — XXII, 17, 89, 169, 252; — XXIII, 190; — XXIV, 281.
Prélibation (droit de), XII, 48.
Prénoms (*Voir noms*).

PRÉ

Présages de mort, XXXVI, 80.
Présidial, XXV, 417.
Presiés, II, 247.
Pressoir divin (le), XXXI, 210.
Prêtres, VIII, 195; — XXIX, 78. — Réfugiés à l'étranger, XXXV, 51.
Previnquières, V, 115; — VIII, 236; — IX, 284; — XXX, 74.
Prevost de Traversay, XXVIII, 287.
Preyssac (de), I, 70, 74; — VI, 31; — XIV, 304; — XXII, 178; — XXVIII, 169.
Priam, III, 120.
Prières publiques, X, 323.
Prieuré, V, 271.
Primecombe, XVII, 296.
Primitifs (Enpos. des), XXXI, 61.
Procès (vieux), XIV, 32; — XVIII 240, 247; — XXIX, 378.
Procession, XXIX, 374.
Proclamation, VI, 235.
Procope, IX, 351.
Promenades à Tempé, XVI, 321.
Promulhanes, XXIV, 138.
Propre du diocèse, II, 90.
Protestante (la noblesse), XXXII, 44.
Protestantisme, V, 71; — VI, 139; — IX, 175 (*Voir Thuet*); — XXV, 213, 433; — XXVI, 28; — XXVIII, 168; — XXXI, 237, 243, 265; — XXXIV, 207.
Provence, XXIII, 405; — XXIV, 111 et sup.
Proverbes patois, III, 49; — IV, 73, 137; — XX, 63.

Digitized by Google

PRO

Proverbe, XVI, 319.
Prudhommes, XXIX, 241.
Prunes (expédition de), XXXIV, 60.
Puech (abbé). Groupe de dolmens, II, 41, 70.
Puechminhon, XXVI, 228; — XXXI, 212.
Puechpeyrou, XXV, 223; — XXVI 321.
Puits, XXIX, 284.
Pujol, VIII, 65 (et *Voir Sainte-Foy*).
Pujols (de), XXVII, 251.
Pulignieu, V, 236.
Purgatoire de Saint-Patrice, XXXI, 302.
Puvis de Chavanne, XXVIII, 377.
Puy (Le), XXVI, 130.
Puycalvel, XXV, 242.
Puycasquier, XXVII, 306.
Puycerda, XXIV, 180; — XXXI, 206.
Puycelsy, XIII, 284, 292.
Puycornet. Répertoire, II, 309; — La Grange féodale de, IV, 184; — Château et baronie de, XI, 148; — Habitation troglodytique à, XIX, 87; — Un bienfaiteur de la Garde-Dieu à, XXIX, 152; — Un damoiseau de, XXX, 75.
Puyderège, XXXI, 141.
Puy d'Yssolu, VI, 357; — XXXI, 54.
Puy-Doderam (*Voir Doderam*).
Puydorphile, XXV, 285, 329; — XXVI, 27.
Puygaillard. Oppidum et son plan à I, 77, 80; — Habitation troglodytique, I, 209; — Répertoire archéologique, II, 310; — Poteries dites samiennes à, VIII, 326; — Notice sur, XXIV, 267; — Un seigneur de, XXV, 324; — Charte de liberté familiale, XXVI, 175; — La ferme de la Bailie de, XXVIII, 369.

PUY

Puylagarde. Répertoire archéologique, II, 310; — Le château de, VIII, 329; — Dépredations de Ratier de Belfort à, XI, 174; — Nomination d'un greffier à, XX, 81; — Troupes logées à, XXI, 234; — Notice sur un village au pouvoir des Routiers, XXIII, 201; — Brevet de fiefs du seigneur de, XXVI, 250; — Fortification et refuge à, XXIX, 342.
Puylaroque (de Vignes de), VIII, 111; — XXXI, 186; — XXXII, 67.
Puylaroque. Répertoire archéologique à, II, 310; — Pierre tombale à, VI, 81; — Documents par l'abbé Razoua, XI, 242; — Arbitrages à, XII, 191; — Vase en verre trouvé à, XII, 246; — Vase à incinérations, XIV, 196; — Cartulaire de Notre-Dame de Grace, XVII, 58; — Procès pour les consuls de, XVIII, 247; — Bernard Cariti de, XXIII, 190; — Excursion à, XXIV, 47; —

Digitized by Google

Planches; — **Testaments** à, XXIX, 143; — Cierges légués à, XXIX, 147; — Chapellenies fondées, XXIX, 151; — Prêtres aux Sépultures, XXIX, 154; — Herses en fer à, XXIX, 342; — Marques pour les cuirs à, XXXI, 171; — Béranger Fernand, professeur à, XXXIII, 264; — Beranger Fernand par Depeyre à. XXXIII, 274.
Puylaurens (Tarn), VIII, 87; — XXIV, 55.
Puymirol (Lot-et-Garonne), VI, 139; — X, 16; — XXV, 219; — XXX, 50, 274.
Pyrénées, I, 158; — III, 48; — XIX, 243; — XXIV, 199.

Q

Quartiers d'hiver du régiment de Saint-Luc, XXI, 234.
Quatrain, VIII, 243.
Québec, XIV, 299; — XXIV, 387.
Queffes (les) (*Voir Escuffes*).
Querel. Pélerinage du Saint-Crucifix, XIV, 209.
Quercy (chênes du), XXXIV, 269.
Quercy, XXX, 115, 352; — XXXIII, 306, 309, 396; — XXXIV, 269.
Quercy. Sénéchal de, XXI, 174; — XXVIII, 185; — XXX, 54.
Quête (plat de la), XXVII, 185.
Quévillon (capitaine). A Villefranche de Rouergue, IX 302; — Fouilles de Sanxay, XI, 289; — Conférence sur la topographie, XVII, 140; — Visite à Chartres, XXI, 219; — Une journée à Saint-Emilion, XXXII, 138.
Quilhot (l'abbé). Deux lettres sur l'abbé de Grandselve, XV, 193; — Un doyen du chapitre collégial de Saint-Etienne de Tescou, XVI, 74; — Deux lettres de Louis XIII, XXI, 168.
Quillebas II, 244.
Quimper, V, 61.
Quinquiri, I, 352.
Quissac, XXVI, 321.

R

Rabastens (de), VI, 166; — XXVI, 39, 48.
Rabastens, II, 104; — XXV, 324.
Rabaud, II, 227.
Racan, XXIV, 91.
Rage (contre la) (*Voir clefs*).
Rambouillet, XXII, 85.
Ramel, XXIII, 282.

Digitized by Google

Ramond-Lalande, XXII, 180.
Ramondo, XIII, 197.
Ramondou, XXII, 251, 317.
Ramounet, XIV, 58; — XXX, 187.
Rampoux, XXXIII, 125.
Raoulet (*Voir Rollet*).
Rapes à tabac, VIII, 335; — XXX 149; — XXXI, 105, 228; — XXXII, 104; — XXXIII, 213.
Raphaël, VII, 309; — IX, 166; — XI, 79; — XXIX, 378.
Rapin-Toyras, VI, 139; — XV, 135; — XXV, 49, 322, 323, 327, 331; — XXVI, 31, 48.
Rarahu, XXXIV, 86.
Rasoirs, XXIII, 409.
Ratafiol, XXXI, 48.
Ratier de Beaufort, III, 48; — IX, 152; — XI, 174; — XXIII, 201.
Raulet (*Voir Rollet*).
Raust, XXVIII, 136.
Raymond (de), XXXI, 235.
Raymond VII, XVIII, 289.
Raymond Jourdain, VII, 145; — XI, 236.
Rayons Runtgen XXIV, 199.
Raynal, XXVIII, 86.
Raynaud, II, 249.
Rayssac, XXIX, 341.
Razès, X, 51.
Razoua (l'abbé). Documents sur Puylaroque, XI, 242.
Réalmont, I, 255; — XXV, 334.
Réalville. Répertoire archéologique, II, 310; — Un hospice forain à, VII, 94; — Religionnaires amis de la paix à, XIII, 116; — D'Epernon passe à, XIII, 189; — Valadа son rôle à Réalville, XXVI, 31; — Les écoles d'autrefois à, XXXIII, 265.
Rebec, XXI, 243.
Rebouïs. Enquête sur Brassac, XI, 277; — Coutumes de Larrazet, Angeville et Fajolles, XIII, 271; — Coutumes de Lauzerte, XIV, 20; — Coutumes de Valence, XIV, 177; — Coutumes de Castelsagrat, XV, 81; — Prénoms usités, XVIII, 289; — Raymond VII et Castelsarrazin, XVIII, 289.
Rebout (Rebaud), XXV, 333, 334.
Reclus (les), XXI, 333.
Récollets (*Voir couvents*).
Rectification, XVII, 282; — XXIV 196.
Rectras-Caïras, XXXI, 212.
Reddition du château de Montesquieu, XVI, 1.
Redon (de), XXV, 225.
Réfugiés. Correspondance, XXXV 139.
Regesta de Léon X, XXXII, 63, 67.
Régiments, XXI, 234; — XXVI, 81; — XXIX, 53.
Registres de notaires, XI, 306.
Règlements, XIII, 253; XXIX, 377.
Règles de fondeur, XXI, 128,
Reims, VI, 260.
Reinsder, XXVII, 67.
Réjouissances, XIII, 136; — XXX, 284.

Digitized by Google

REL

Religion (guerre de), XXXV, 302, 314.

Reliques et Reliquaires. Collection Pujol, V, 200; — De Lacourt, VI, 39, 125; — De la Passion, VI, 260; — De Parisot, VI, 331; — Un reliquaire ostensoir, XII, 137; — De Sainte-Foy, XIV, 270; — De Saint Jean-Baptiste, de sainte Cécile, XV, 74; — De sainte Fausta, saint Basii, sainte Victoria, saint Argentin sainte Jucunda, XV, 155; — De l'abbaye de Grandselve, XV, 212; — De l'église cathédrale, XV, 263; — De Conques, XVII, 293; — De saint Martin d'Aucamville, XIX, 71; — D'Ardus, XIX, 432; — XXII, 161; — XXIII, 275; — Sa description. Planche, XXIII, 344; — De Puylaroque, XXIV, 53; — De Pompignan, XXVIII, 277; — XXIX, 19; — De Bouillac, XXIX, 320; — XXX, 148.

Remontrances des gens d'Armagnac, V, 29.

Remparts vitrifiés, XI, 87.

Renaissance (boiseries), I, 180.

Renaud (*Voir Valette*).

Rencogne. Eglise de Beaumont, V, 279; — Cartulaire de Beaumont, VIII, 75.

Rengade, II, 31, 135, 237, 304; — XXV, 399, 400.

Rentes foncières (le rôle des), XXIV, 285.

Rentes, IX, 294.

REP

Repaire de Cantemerle, XI, 149.

Repas (*Voir banquet et menu*), XXVI, 332; — XXVIII, 173; — XXXI, 222.

Repas (noms des), XII, 161; — XIII, 17; — XXVIII, 353.

Répertoire archéologique, II, 225 297, 335, 358.

Répertoire du vêtement au Moyen-Age, XV, 175, 241.

Repeuplement, IX, 198.

Républiques parlementaires, XXX 76.

Ressayre (promenade archéologique, Dieupentale, Verdun, Savenès, XXXIV, 86.

Ressigeac (abbé), VI, 271.

Restaurations, VI, 267.

Rétable, XVI, 138; — XXIII, 392; — XXIV, 394; — XXVI, 212; — XXXIV, 259, 267.

Révocation, XXI, 71.

Révolte de paysans, XXX, 112, 147.

Révolution. Noms de lieux et de rues sous la, XXIII, 183, 193.

Révolution, XXVII, 262; — XXXIV, 225, 338; — XXXVI, 110.

Rey-Lescure. Carte agro-géologique du département, VII, 299; — Lecture sur la géologie du département, à la Sorbonne, XXI, 132.

Reyniès. Répertoire archéologique, II, 311, — Hospice forain à, VII, 94; — Un marquis de, VIII, 111; — Coutumes de, XXI, 324; — seigneur de, XXV,

Digitized by Google

REY

323: — Le capitaine de Reyniès, XXVI, 38; — Excursion au château de, XXX, 135; — Vue du château de, XXX, 140.

Reyniès (M. l'abbé de). Le siège du château de Reyniès, XXXIII, 182.

Reyniès (M. le marquis de). Campagne du Roussillon, VIII 53.

Rhin (bords du), XII, 247.

Rhinocéros fossile, XII, 77, 158.

Riant. Les possessions de l'église de Béthléem, XV, 232.

Ribadieu Rippedei. (*Voir Villandrault*).

Ribes (de), XXV, 283.

Riblaye, XIX, 341. Planche.

Ribotte-Charron, XXIV, 281, 374; — XXV, 297.

Ricancelle (*Voir Saint-Sernin de*).

Richard Cœur de Lion, XII, 50; — XXII, 333.

Richard Wagner, XX, 315.

Richelieu, XXX, 332.

Richemont (de). Un ingénieur géographe, XI, 83.

Rieu, XXX, 279.

Rieupeyrous, IX, 295.

Rieux, XXIX, 331; — XXX, 82, 128, 288.

Rigaud (commandant), Plan de l'oppidum de Montbartier, XXXIII, 402.

Rigodière, XXX, 120.

Riguepeu, XXIV, 198.

Riols, XXIII, 172.

Riscle, XX, 135.

RIV

Rival Clar, XXII, 117.

Rivière (la), XXIX, 118.

Rivière (plaine de), VIII, 155.

Rivière Verdun, XII, 323; — XXVI, 30.

Rivière (baron de). L'encensoir d'Ambialet (Tarn), I, 49, 147; — Rome ancienne, I, 156; — De Saint-Antonin à Varen, VII 113; — Clochette d XXVe siècle, X, 63; — A propos d'une édition de Mireille, XII, 229; — Une nouvelle clochette, XIII 217; — Excursion à Bruniquel Puycelsy, Sainte-Urcisse, XIII, 284; — Clochettes de Johannes, XV, 219; — Du vandalisme dans le mobilier religieux, XVI, 122; — Quelques jours en Espagne, XVI, 299; — Une nouvelle clochette, XXV, 411; — Un chirurgien à Moissac, XXV, 423; — Quelques plaques de foyer, XXVI, 117; — Le couvent des frères prêcheurs, XXVII, 218; — Gandalou et Castelsarrasin, XXVIII, 65; — Gandalou, XXVIII, 79; — Les cloches d'Anvers et de Johannes a Fine, XXVIII, 158; — Une macédoine de cloches, XXVIII, 240; — Montalembert et l'abbé Texier, XXVIII, 267; — La cathédrale de Strasbourg, XXVIII, 268; — L'Odyssée d'un ambassadeur, XXVIII, 354; — La désolation des églises et hôpitaux, XXIX, 162; — L'incendie du château de

Digitized by Google

Belœil, XXIX, 179; — Senlis, Beauvais, Noyon, XXIX, 223; — Senlis et ses environs, XXIX, 249; — Albefeuille, XXIX, 264; — Jean seigneur de Belcastel en Quercy, XXX, 28; — Le christ de Pitié, XXX, 237; — Restauration à la cathédrale d'Albi, XXXI, 94; — Cloches et clochettes, XXXI, 132; — Le divin pressoir, XXXI, 210; — Le portrait du Dante, XXXI, 311; — Statues aux Augustins de T., XXXIII, 170; — Nouvelles clochettes, XXXIII, 185; — Deuils et usages funèbres, XXXVI, 214.

Robert (colonel), XIX, 225.

Robert (Bertrand), évêque, VI, 153; — XXVIII, 102.

Robert (Gabriel), XXIX, 83.

Robes consulaires, XXIII, 284.

Robespierre, XXIX, 366.

Roc des Quéjouls, II, 127.

Rocamadour, XIV, 62; — XIX, 432; — XX, 255, 318; — XXIII 183, 394; — XXIV, 393; — XXVIII, 53.

Rochechouard (de), XXV, 283; — XXXIV, 346.

Roches, II, 237; — XXI, 131.

Rochet, XXXI, 41.

Rocquié (de), XXX, 279.

Rocroy, X, 247, 323.

Rodez. Henry comte de, V, 196; — B. de Corneillan, évêque de, VIII, 316; — Les états à, IX, 286; — Un évêque de, XXIII, 70; — Monnaies des

comtes de, XXIII, 283; — Paroisses sorties du diocèse de, XXVI, 134; — Famille des comtes de, XXVII, 188; — Un prieur du collège Saint-Etienne de, XXVIII, 167; — Un évêque de, XXVIII, 340; — Description de la couronne des comtes de, XXXII, 99.

Rodigo (*Voir Villandrant*).

Roesler. Mosaïque de Lillebonne, I, 247.

Rogations (les), XXI, 121; — XXIII, 74.

Rogonag, XXIX 340.

Rohan, VIII, 313.

Roi d'Angleterre, XIV, 32.

Roi de Bohême à Rocamadour, XXIII, 183.

Roi d'Asie, IX, 283.

Rois de Mont (Petits), XXV, 49.

Roi des marchands, VIII, 329.

Rôle des gentilshommes, XX, 256.

Rôle des rentes, XXIV, 285.

Rolland. Recueil de chansons, XIV, 49.

Rollet, XXX, 160, 354.

Romaines (armées), XX, 321, 324.

Roman d'Alexandre, XXX, 291.

Romane (langue), XIII, 16; — XIV, 61, 101, 117; — XVI, 246; — XVIII, 118, 173; — XX, 330 — XXII, 119, 242, 345; — XXIII, 29, 41, 42, 89, 273; — XXIV, 86, 181, 214, 257, 289, 384, 385; — XXV, 229; — XXVII, 128, 247; — XXVIII,

Digitized by Google

309, 310; — XXIX, 203, 380; — XXX, 31; — XXXIV, 98.
Romane (église), XVII, 223.
Romano-Bizantine (*Voir architecture*).
Romans (ville), II, 142; — XXVIII, 274.
Rome, I, 28, 61, 156, 218, 345; — II, 180, 281; — IV, 95, 103; — VI, 133; — VII, 303; — VIII, 231; — IX, 258; — XI, 248; — XIII, 306; — XIV, 222; — XV, 203; — XXVIII, 74; — XXXV, 204.
Roncejac, XIII, 13.
Roncevaux, XXIII, 394.
Ronsard, I, 214.
Roquecor. Souterrains à, I, 209; — Un oppidum à, I, 274, 276; — Répertoire archéologique de II, 152, 311; — Raymond d'Aspremont, évêque de Sarlat, VIII, 158; — Ruines d'un monument antique à, X, 244; — Une légende à, X, 246; — Une pièce d'orfèvrerie curieuse à, XII, 329; — Un fief indépendant à, XIV, 40.
Roquefeuil (de), XXVII, 187.
Roquefort (Aveyron), I, 30.
Roquelaure (de), XXII, 344; — XXIII, 161.
Roque-Toupie, XIII, 154.
Roques (commandant), XXII, 69; — Antiquités cadurciennes, XXIV, 351; — Roti cochon, XXV, 56; — Les grandes figures chrétiennes XXV, 415; — Le centenaire d'un régiment, XXVI, 81; — Statuette gallo-romaine, XXVI, 277; — Musée de Moissac, XXVI, 302; — Soldats du Ier Empire, XXVIII, 280.
Roques, XXXI, 194.
Rosaire, XXI, 89, 348; — Pour la première fais an 1629, XXI, 94 note.
Rosbach, XII, 61.
Roschach. Sceaux et carrelages, XXXIII, 173.
Rosier (du). Evêque, XXIV, 196.
Rosières, IX, 151.
Rossi (Chev. de), XXIII, 95.
Rossignol. Croix du XIIIe siècle, II, 29; — III, 126.
Roti-Cochon, XXV, 56.
Rouelle (bronze), II, 62.
Rouelle (en plomb), II, 125.
Rouen, II, 142, 220.
Rouenge, II, 227.
Rouergue, VIII, 315; — IX, 283; — XI, 150; — XIII, 4; — XV, 1; — XXV, 284; — XXVI, 219, 298; — XXX, 115; — XXXI, 275.
Rouergue montalbanais, XXVI, 219.
Rouergue quercinois, XXVI, 298.
Rouffio, XX, 64; — XXI, 303.
Rouleaux des morts, VII, 176.
Roumegous (de), IX, 295; — XXIII, 191; — Deux églises du diocèse de Montauban, XXV, 76; — Lettre sur le portrait de Jésus, XXVII, 347; — Buste de F. de Verneille, XXVIII, 92; — Œuvre de M. de Roume-

Digitized by Google

ROU

goux, XXX, 362; — Les coupoles de Notre-Dame de Saux, XXXVI, 76.
Rouquette (la), XXI, 185.
Rous (G.). Essai géologique. XXIX, 77.
Roussayrols, XXVIII, 51.
Rousset, XXVI, 321; — XXVIII, 372.
Roussillon, VIII, 53; — XXIV, 180.
Routiers, VI, 312; — IX, 289; — XXIII, 201; — XXIV, 134.
Rouvray, XXXI, 258.
Rouzet, XXIX, 382.
Royan, XXII, 240.
Rozat de Mandres. Les gîtes d'étape, XXXV, 286.
Rozet (de), XXV, 322; — XXVIII, 133.
Rubêbe, XXI, 243.
Rubens, XXXIII, 113. Causerie sur.
Ruble (baronne de), XXVI, 244, 250.
Ruble (baron de), François de Montmorency, VIII, 307; — Mariage de Jeanne d'Albret, IX, 154; — XIII, 309; — Histoire d'Agrippa d'Aubigné, XXI, 332; — Ouvrages de M. de, XXIV, 101; — Jeanne d'Albret, XXV, 35; — L'assassinat du duc de Guise, XXVI, 104; — Poltrol de Méré et Coligny par, XXVI, 113; — Inhumation de (discours), XXVII, 93.
Rues (les), XX, 75; — XXIII, 193.
Ruines romaines, XII, 56; — XIII 154; — XIII, 154 (*Voir Répertoire, tome II*).
Rumeau. Monographie de Labastide de Sérou, XII, 235; — Registre de délibérations de Grenade, XIII, 132; — La peste à Grenade, XIV, 172; — Fortifications au Mas-Grenier, XV, 134; — Livre de raison de la famille Coutard, XV, 136; — Bail d'école, XVI, 231; — Larra et son église, XVI, 327; — XVII, 49; — Les médecins de la région, XXIII, 221; — Notes sur Beaumont, XXV, 290; — Le grand livre bleu de Grandselve, XXVIII, 95; — Les curés de Bouillac, XXXIV 262; — Les capucins à Grenade, XXXIV, 267.
Rupin, XXII, 48, 248; — XXVIII, 54.
Russie, XIX, supplément, 59; — XXVI, 177; — XXVIII, 271.
Ruthènes, XXVI, 308.

S

Sabarat, II, 41.
Sabaté (Jean), XXIV, 91.
Sablé, XXVII, 157.
Sacaze, XVII, 298.

Digitized by Google

SAC

Sacre de Louis XVI, XXIX, 290.
Sail, XXIX, 49.
Saillac, IX, 202.
Saillagol, VII, 171; — IX, 199, 204; — XXIV 142; — XXXI, 48.
Saints (Français), V, 35.
Saint-Abria, XXX, 118.
Saint-Afrique, VIII, 314; — XXI, 63.
Saint-Aignan, II, 312; — IV, 53; — XIII, 13; — XXIX, 338; — XXXIV, 346.
Saint-Alain, I, 92; — XXIX, 289, 332.
Saint-Alpinien. XXX, 76.
Saint-Alvère, XXXI, 141.
Saint-Amans de Montaigu. Souterrains à, I, 209; — La Piada de Roland à, I, 210, 277; — Répertoire archéologique, II, 152, 335; — L'hôpital de, XXII, 167; — La peste à, XXV, 221; — Paroisse de, XXVIII, 186; — Le seigneur de, XXXI, 49.
Saint-Amans de Castel, XXVI, 131.
Saint-Amans d'Orcinade, XXXI, 49.
Saint-Amans le Noir, XXIX, 328.
Saint-Amans de Caylux, XIV, 58.
Saint-Amans de Moissac, XXIII, 407.
Saint-Amans de Pelagal, XXXI, 20.
Saint-Amans de Montbéqui, XXIX, 339.

SAI

Saint-Andéol, XXXI, 188.
Saint-André d'Auterive, XXXII, 64.
Saint-André (fort de), XII, 303.
Saint-Ansbert, VI, 241; — XIX, 215; — XXII, 273.
Saint-Antoine, IX, 168; — XVIII, 247; — XIX, 170; — XXI, 238; — XXIX, 137.
Saint-Antoine du T., XVIII, 247.
Saint-Antonin d'Agen, XXV, 425.
Saint-Antonin (de Rouergue). Abbaye de, I, 193; — Abbé de, XXX, 174, 175; — Anglais à (les), IX, 105, 273; — XXIV, 134, 141; — XXIX, 305, 308, 309, 337; — Arbitrage à, XI, 320; — Armoiries de, II, 193, 195, 196; — Capitaine Penavayre, XXVI, 33; — Cardinal Le Tessier de, IV, 95; — Cavernes et abris, I, 208; — Chapitre collégial de, VIII, 69, 165, 166; — XXVI, 220; — XXVIII, 167; — XXIX, 146; — Chevaliers de Malte de, VI, 122; — Colloque protestant tenu à, V, 139; — Commerce à, IX, 61; — XX, 1; — Comptes consulaires, IX, 273; — Confréries à, XII, 40; — Consuls de, IX, 63, 105, 107, 279; — Couleuvrine de, IX, 108; — XXVI, 249; — Coutumes, IX, 105; — XI, 238; — XIII, 142, 151, 153; — Croisés de, V, 113, 189; — Documents inédits sur, XXXII, 67; — Documents inédits à, IX, 273; — Draps de

Digitized by Google

(fabrication des), IX, 60; — XIII, 253; — XXVI, 281; — Duras à, VII, 17; — Ecoles de, XXVII, 286; — XXXIII, 139; — Eglises de, XI, 318; — XV, 286; — Emailleur du roi de, XIX, 82; — Excursion à, VII, 113; — VIII, 291; — XIV, 249; — XXII, 311; — XXXII, 49; — Fête de, XXVIII, 146; — Fondation de, XI, 147; — Guerres à (les), I, 342; — XV, 18; — XXV, 43; — Histoire de, IX, 60, 61, 103; — XXVI, 280, 298; — XXXVI, 155; — Hôpitaux, IX, 62; — XXIX, 36; — Hôtel de Ville de, IV, 122, 158; — IX, 106; — XIII, 151, 307; — XIV, 277; — XVIII 324; — XXIX, 33; — Planche, IV, 160; — Inscriptions, XXIV, 254; — Jean Chandos à, XIII, 153. — Juridiction de, II, 243, 245; — XXVIII, 185, 346; — XXXI, 212; — Justice de, XI, 149; — XXIX, 246; — Lépreux à, XXIII, 103; — Lettres patentes de Saint Louis, IX, 231; — Leçons de l'office de la fête de, XXVIII, 146; — Maison du XVIIIe siècle à, XXIV, 246; — Maison Bromet. Planche, XIV, 257; — Martyr, I, 193; — Misère à, IX, 199; — Monastère de, IX, 62; — XI, 311; — XXVI, 140, 282; — XXVIII, 101, 372; — XXIX, 36; — XXX, 172; — XXXI, 212; — XXXII, 65; — Monnaies anciennes de, VI, 357; — XXVIII, 38, 51; — Monuments et curiosités, II, 336; — IV, 122; — XXVIII, 84; — Nobiliaire de, XVI, 221; — XVII, 98, 179; — XX, 36, 231; — XXI, 185; — Nobles à, XXIX, 33; — Nom ancien de, I, 205; — II, 315; — XXVIII, 146; — Notaires de, XI, 306; — XXIII, 172; — Pont de, IX, 108; — XXVII, 300; — Poteries émaillées à, XXII, 252; — Pré vicomtal de XXIX, 35, 244; — Présidial transféré à, XI, 150; — Prieur mage de, XXIX, 154, 244; — Prise de, VIII, 314; — Privilèges de, XIII, 153; — Prudhommes à, XXIX, 35, 241; — Règlement du corps de ville, XIII, 253; — Saint Antonin martyr, I, 193; — II, 313; — Sceau. Planche, VIII, 166; — Sépultures gauloises près de, VII, 90; — Service funèbre à, XXVII, 349; — Service militaire à, XXVIII, 88; — Siège de, I, 343; — IX, 105; — XXIX, 308, 309, 337; — Syndic de, IX, 107; — Statues à, XVIII, 324; — Tanneries à, IX, 60; — Titres concernant le monastère de, XXX, 172; — Troubadour de, XI, 236; — Valets de ville à, XXIV, 278; — Vicomtes et vicomté de, II, 193; — IX, 232; — XI, 236; — XIII, 153; — XXVIII, 36;

Digitized by Google

SAI

— XXIX, 92; — Vitraux. Planche, VIII, 166.
Saint-Aureilh, XV, 155.
Saint-Aventin, XX, 189.
Saint-Avit, XXXII, 67.
Saint-Barthelemy, XXIV, 383, 394; — XXV. 444; — XXVI, 312; — XXXIV, 207.
Sainte-Bazeille, XXIX, 191.
Saint-Beat, XX, 218.
Saint-Beauzel, I, 209; — II, 337.
Saint-Benoît, XXVI, 325.
Saint-Benoît de Bretou de Castres, VIII, 236; — XVII, 295; — XVIII, 324; — XXV, 78; — XXVIII, 49.
Saint-Bernard, VIII, 306.
Saint-Bertrand de Comminges, XIV, 300; — XVI, 318; — XX, 189.
Saint-Blancart, IX, 346.
Sainte-Blandine, IX, 350.
Saint-Bonnet le Château VII, 116.
Saint-Bonnet (Arnaud de). XX, 70; — XXIII, 105.
Saint-Caprais, IX, 200; — XII, 325; — XXIII, 194; — XXIX, 133; — XXXII, 67.
Sainte-Catherine (chap. de), I, 34; — XV, 279.
Sainte-Catherine du Port, XXVI, 215.
Sainte-Catherine de Moissac, XXX, 74, 81.
Sainte-Cécile, III, 193; — XV, 316; — XXVII, 255; — XXIX, 332; — XXXI, 94.

SAI

Sainte-Cécile de la Pistoule, XVII, 144.
Saint-Céré, XXX, 353; — XXXI, 57.
Saint-Cézert, I, 69; — X, 51; — XXVI, 45; — XXVIII, 170.
Saint-Chamond, XXXI, 220.
Saint-Chine, XXVI, 234.
Sainte-Christie (chât. de), XXII, 240.
Saint-Christophe, V, 200; — XXII, 45; — XXX. 145.
Saint-Cirice, II, 337.
Saint-Cirq la Popie, II. 337; — XXV, 227; — XXVI, 34; — XXVIII, 50; — XXIX, 47, 79; 118, 310; — XXX, 276; — XXXIII, 268; — XXXIV, 246.
Saint-Clair. II, 337; — X, 21, 22; — XXXI, 188.
Saint-Clément (basilique), I, 219.
Saint-Clément de Grésigne. XIII 306; — XXVI, 306; — XXXVI, 70.
Sainte-Colombe, XXV, 54, 282.
Saint-Crépin, XXV, 304.
Sainte-Croix, XXX, 118.
Saint-Crucifix, XIV, 209.
Saint-Cyprien, XVI, 289; — XXI, 318.
Saint-Cyprien de Seoune. XXVI, 131.
Saint-Cyr. II, 198.
Saint-Daunès, XXX, 118.
Saint-Denis, XXI, 135, 212; — XXXI, 54.
Saint-Didier, XXII, 341.
Saint-Elix, XXX, 128, 180.
Saint-Eloi, XX, 76; — XXXIV,

Digitized by Google

SAI

..., — Confrérie de, XIX, 166.
Saint-Emilion, XXXII, 138.
Saintes (*Voir à son rang*).
Saint-Etienne (de), XXI, 130; — XXIII, 23, 76.
Saint-Etienne de Tulmont. Curiosités à, II, 338; — Monnaies à, XXVI, 339.
Saint-Etienne de Gimone, XXV, 291.
Saint-Etienne de Mignoutel ou Cantenac, XXVIII, 341.
Saint-Etienne de Toulouse, XX, 249; — XXVI, 78; — XXIX, 317.
Saint-Etienne de Tescou (*Voir Tescou*).
Saint-Eutrope, VII, 117; — XIII, 313; — XVI, 138; — XX, 257; — XXI, 72, 77; — Planches, XVI, 144.
Saint-Exupère, XVII, 282; — XXI, 43.
Sainte-Face, XIV, 113.
Saint-Félix (de). Clochettes XV, 117; — La société de Gascogne à Montauban, XX, 119; — La chapelle de, XXXI, 216.
Saint-Fereol, XXVIII, 205.
Saint-Fereol (martr), VII, 235.
Sainte-Foi de Conques, XXIII, 77; — XXXI, 210.
Sainte-Foy (comte de), VI, 9; — XXVII, 261; — XXXIII, 310, 311.
Sainte-Foy (église) d'Agen, XX, 168; — XXVIII, 372.
Sainte-Foy de Pujols. Peintures à, XXI, 251.

SAI

Saint-François d'Assise, XIII, 57; — XXX, 245.
Saint-François de Sales, V, 39, 40.
Saint-François Régis, V, 42.
Saint-Front, XXI, 128; — XXII, 81; — XXVI, 128; — XXVIII, 356.
Saint-Gabriel, XXV, 56 du supplément.
Saint-Gaudens, XXII, 332; — XXV, 287.
Saint-Gelis, XXIX, 341.
Saint-Geniès, XXVIII, 346.
Saint-Germain, XXX, 29.
Saint-Gery, VIII, 331; — XXVI, 52.
Saint-Gilles, XXX, 193.
Saint-Grégoire de Tort., XXIV, 143; — XXVI, 230; — XXVIII, 52.
Saint-Hubert, VI, 39, 57, 67.
Saint-Hugues, X, 326.
Saint-Hippolyte, XXIX, 242.
Saint-Hylaire, II, 299; — XXIV, 106; — XXXII, 67.
Saint-Hylaire de la Celle, XXXI, 237.
Saint-Igne, II, 198; — VIII, 236; — XXVIII, 52, 339.
Saint-Jacques de Moissac, XXV, 17; — XXXII, 67; — Pélerins de, XXV, 238, 347; — De Compostelle (*Voir ce mot*).
Saint-Jean-Baptiste, XII, 53; — XXXIII, 203.
Saint-Jean d'Acre, XXIV. 92.
Saint-Jean de Cornac, II, 223, 240.

Digitized by Google

Saint-Jean de Caquesac, XXV, 281, 286.
Saint-Jean de Jérusalem, VIII, 238, 243; — IX, 203, 303; — XI, 228, 320; — XV, 156; — XXIX, 44, 280, 379.
Saint-Jean de Gimois, XXV, 286.
Saint-Jean de Perge, I, 221; — XIX, 432; — XX, 330; — XXV, 228.
Saint-Jean de Maurienne, XXV, 331, 332.
Saint-Jean de Montignac, XXXII 64.
Saint-Jean du Bouzet, II, 338; — XIX, 164; — XXII, 79, 251; — XXVII, 99, 184.
Saint-Jory, XII, 325; — XIV, 304; — XXV, 225; — XXX, 160.
Saint-Julia de Belpech, XXVI, 232.
Saint-Julien, IX, 81; — XXVI, 131; — XXXII, 66; — XXXIII, 125.
Sainte-Juliette, I, 278; — II, 337; — XI, 326.
Saint-Just, XXVIII, 358.
Saint-Laumer. Monnaies, VII, 304.
Saint-Lary, XXV, 51.
Saint-Laurent, II, 306; — XXX, 354.
Saint-Laurent de Meynet, XXIX, 47.
Saint-Léotade, XXII, 277.
Sainte-Livrade, II, 255; — XIII, 313; — XVIII, 236; — XXIII, 71; — XXVIII, 369; — XXXIV, 339.
Saint-Lizier, XXII, 328; — XXIX, 332, 367.
Saint-Louis, IX, 231, 345.
Saint-Louis-Bertrand, XXXV, 92.
Saint-Loup, II, 338; — XXIII, 250.
Saint-Luc de Bigorre VIII, 238.
Saint-Luc (marquis de), XX, 82; — XXI, 234.
Saint-Lupicin, XXX. 365.
Sainte-Madeleine, XXVI, 196; — XXVIII, 52.
Saint-Maffre, II, 233; — XXV, 384; — XXIX, 45.
Saint-Mamet, XXXI, 20.
Saint-Marc de Venise, XVII, 44.
Saint-Marcel, II, 310; — XXIV, 255; — XXV, 334; — XXVI, 31, 139; — XXIX, 278.
Saintes-Maries (les), XXIV, 111.
Saint-Martial, II, 301; — XIX, 84; — XXII, 182; — XXVI, 322; — XXIX, 273; — XXXII, 67.
Saint-Martial de la Grèze, XXVI, 231; — XXXI, 211.
Saint-Martial près Lacourt, XXXII, 65.
Saint-Martin, II, 311; — XVI, 246; — XIX, 214; — XX, 254; — XXVI, 160; — XXVIII, 51; — XXXI, 19, 188.
Saint-Martin d'Aucamville, XIX, 71; — XXIX, 327; — Planche XIX, 7[illegible].

Digitized by Google

Saint-Martin de Belcasse, XIII, 14.
Saint-Martin de Bourret, XXXII, 65.
Saint-Martin de Vax (*voir Vax*).
Saint-Martin du Canigou, XXXII 278; — XXXIV, 345.
Saint-Martin de Bournazel, XXVII, 250.
Saint-Martin de Carces, XXIII, 251.
Saint-Martin de Caussanilhes, XXIX, 182.
Saint-Martin d'Espiem, IX, 323; — XII, 39; — XXVI, 231.
Saint-Martin de Lagraulhet, XXV, 286.
Saint-Martin de Montpezat, XXX 290.
Saint-Martin d'Oydes, XXIX, 332.
Saint-Martin de Sales, XXXII, 65.
Saint-Martin (M. de). Judicature de Verdun, XII, 232; — Date des coutumes de Saint-Antonin, XIII, 142; — La communauté de Saint-Nicolas de la Grave, XIII, 208; — Inventaire de meubles à Verdun, XIV, 65; — L'Ancien garnesium ou pays de Grenier XVI, 201; — La paroisse de Savenès, XXII, 314; — La seigneurie de Savenès, XXIV, 109.
Saint-Mathieu, XXIV, 383.
Saint-Mathurin, XXIV, 277, 383; — XXV, 221.

Saint-Maur, X, 49; — XXVIII, 138.
Saint-Maurice, II, 247, 248; — XXVII, 279; — XXXIII, 43.
Saint-Maurin, II, 357; — X, 19; — XI, 242; — XVII, 207, 247; — XXII, 242; — XXVIII, 134; — XXXIII, 65.
Saint-Maximin, VI, 225.
Saint-Mézard, XXV, 53.
Saint-Michel de Babolène, XXIV, 106; — XXVI, 130.
Saint-Michel d'Urs, X, 21.
Saint-Michel de Lials, XXI, 174.
Saint-Michel de Bordeaux, I, 179.
Saint-Michel (Montauban), I, 182; — IV, 177.
Saint-Michel, II, 301, 338; — XXIII, 253; — XXVI, 51.
Saint-Nauphary, II, 338; — XV, 153; — XXVI, 38; — XXIX, 380; — XXX, 101; — XXXII, 66; — XXXIII, 268.
Saint-Narcisse de Girone, XXXII 280.
Saint-Nazaire, II, 127, 338; — XXV, 295; — XXVI, 131; — XXXI, 91; — XXXII, 67, 191.
Saint-Nazaire de Villefourgon, XXVIII, 167.
Saint-Nicolas de la Grave, Anglais à, VI, 292; — Armes trouvées à, XXVIII, 360; — Baux à ferme à, XXXIV, 274; — Bons-Hommes à, XXIX, 241, 246; — Camps gaulois près de, II, 129; — Chirurgien Thomas Goulard de, XXXIII,

Digitized by Google

19; — Ecoles à, XXXIII, 269; — Chasse à l'église de, VI, 241; — Château de, I, 321; — XIX, 221. Planche I, 329; — Cloche à, XIX, 167; — XXIII, 250; — Clocher de, XXIX, 317, 328, 333; — Documents sur, XXXIV, 273; — Etude sur, XIII, 208; — Fêtes de Lamothe-Cadillac à, XXXII, 289, 391; — Fortifications à, XXVIII, 170; — Garde des remparts à, XXXIV, 275; — Henri IV à, I, 268, 271; — Hommes libres à, XXIX, 37; — Inscriptions à, XIX, 167; — XXIII, 250; — Judicature de Verdun, XIII, 208; — Mariage et dot à, XXX, 273; — Nom et etymologie de, XII, 50; — Notaires de, XXX, 73, 273; — Notice sur le château de, I, 321; — Rectification au sujet de, XII, 50, 323; — Reliquaire de Notre-Dame du Montet, près de, I, 23; — Requête des consuls de, XXI, 60, 62; — Répertoire archéologique de, II, 227, 234, 240, 244, 246, 247, 339; — Rétable à, XXXIV, 259; — Le seigneur abbé de, XXXIV, 273; — Seigneurs de XIV, 42; — XXX, 73.

Saint-Onuphre, XXVI, 247.

Sainte-Oreille (Lot), XXXI, 307.

Saint-Orens d'Auch, V, 271.

Saint-Orens (Haute-Garonne), VI, 133.

Saint-Pantaléon, XXVIII, 51, 167; — XXX, 29, 118.

Saint-Pasteur, XXVIII, 358.

Saint-Paterne, XXII, 175.

Saint-Patrice, XXXI, 302.

Saint-Paul (*voir Anthyme*).

Saint-Paul des Burg. II, 242; — XXII, 250; — XXIII, 63; — XXXI, 313, 322.

323; — XXXII, 67.

Saint-Paul del Bugues, XXVI, 323; — XXXII, 67.

Saint-Paul d'Espis, I, 278; — II, 224, 339; — XXIII, 171.

Saint-Paul à Rome, II, 180.

Saint-Pé, VI, 63.

Saint-Peyronis, IX, 202.

Saint-Pierre, XXVI, 272; — XXVIII, 344.

Saint-Pierre de Baye, XXVIII, 339.

Saint-Pierre de Bournac, XXII, 325; — XXIII, 393.

Saint-Pierre de Dalmayrac, XXI, 333.

Saint-Pierre de Conqueste, XXXII 70.

Saint-Pierre de Campredon, XXXI, 219.

Saint-Pierre de Cordes, XXXII, 67.

Saint-Pierre d'Espanac, XXVIII, 186.

Saint-Pierre de Lacour, X, 49; — XXV, 303; — XXXII, 67; — XXXVI, 70.

Saint-Pierre de Lezac, XXVIII. 344.

Digitized by Google

Saint-Pierre de Livron, IX, 323; — XXXII, 66.
Saint-Pierre de Marguestaud, I, 318.
Saint-Pierre de Merdans, I, 318; — III, 79, 155; — IX, 270.
Saint-Pierre de Milhac, II, 237; — XI, 173; — XXII, 341; — XXVIII, 49.
Saint-Pierre de Miramont, XIX, 164.
Saint-Pierre de Puteis, XXXII, 64, 65.
Saint-Pierre de Najac, XXIII, 327.
Saint-Porquier, I, 78; — II, 289, 340; — III, 47; — XII, 77, 301; — XIII, 70; — XIV, 53; — XX, 320; — XXIV, 264; — XXIX, 329, 336; — XXX, 209, 284; — XXXIII, 269; — XXXIV, 291; — XXXV, 302.
Saint-Projet, II, 341; — VII, 95; — VIII, 330; — IX, 200, 203; — XXIV, 137, 284; — XXIX, 342; — XXXI, 36, 37, 45; — XXXII, 67.
Saint-Projet (de), XXV, 288; — XXXI, 259.
Saint-Puy, XXXI, 193.
Sainte-Radegonde, V, 284.
Sainte-Rafine, I, 139; — XXV, 102.
Saint-Raymond, I, 113.
Saint-Remy, XXIV, 111; — XXVIII, 167; — XXXI, 48; — XXXII, 386.
Saint-Roch, VIII, 290; — XI, 257; — XIII, 73; — XIV, 140, 143; — XIX, 213, 228; — XXI. 233; — XXVIII, 188; — XXXVI 66; — Planche, XXI, 232.
Saint-Romain, I, 277; — II, 243; — VI, 88, 116, 140, 353; — XI, 148; — XX, 254; — XXI, 125.
Saint-Ruhe, général, XXXI, 369.
Sainte-Sabine, VII, 302; — XXVI 235.
Saint-Salvy (baron de), XIV, 140; — XXII, 168; — XXV, 280; — XXVIII, 51; — XXXIII, 270.
Saint-Sardos, II, 341; — XXIX, 98; — XXXIII, 270.
Saint-Satrnin de Servor, XXIX, 242; — XXXII, 173.
Saint-Saud (Comte de), XXIII, 190.
Saint-Sauveur de Castelsarrazin, XXIV, 176, 232; — XXVIII, 138; — XXIX, 318; — XXXII, 66.
Saint-Sernin d'Albigeois, XXV, 281.
Saint-Sernin de Thezels, XIII, 147; — XIV, 36, 57, 142, 220; — XIX, 167. Planches, XIV, 36.
Saint-Sernin de M.. II. 237.
Saint-Sernin de Ricancelles, XXII, 315.
Saint-Sernin de Rouzet, XXIX, 382.
Saint-Sernin de Toulouse, II, 193; — XVI, 279; — XXIX, 316.
Saint-Seurin de Prats, XXX, 170

Digitized by Google

Saint-Sever, XXI, 58; — XXV, 54.
Sainte Sigolène, IX, 347.
Saint-Simon, VI, 271.
Sainte-Sophie, XXIII, 272.
Saint-Suaire, XXX, 296, 304, 306, 308.
Saint-Sulpice (Tarn), XXIX, 317.
Saint-Symphorien, II, 310; — IX, 202; — XXV, 221; — XXVIII, 186.
Sainte-Tècle, XXXI, 19.
Sante Thérèse, XIV, 82.
Saint-Théodart, II, 126, 227, 298; — XII, 48; — XV, 155; — XVIII, 248; — XXII, 260; — XXIX, 152, 238, 243, 380; — XXX, 173.
Saint-Urcisse, X, 334; — XIII, ,284; — XVII, 275; — XXVI, 130; — XXVIII, 168; — XXIX, 177; —XXXI, 84; — XXXVI, 78, 98.
Saint-Venant, bienfaiteur de Belleperche, XXIX, 285.
Saint-Vergondin, XXVIII, 122.
Saint-Vincent de Réalville, II, 342; — de l'Espinasse, I, 277; — II, 342; — de Flaugnac, V, 22; — de Montaigut, XXIII, 393.
Saint-Volusien, XXIX, 350.
Saint-Yves. Penne et Bruniquel par, XXVIII, 115; — Ingres par J. Breton, XXVIII, 274; — Les libres Burghers, XXIX, 172; — Conf. sur la Compagnie des Indes, XXIX, 282; — Etudes Coloniales, XXIX, 360; — Les Iles Seychelles et Madagascar, XXIX, 376; — A la conquête de l'Asie, XXX, 67; — Les Français à Trinquemale, XXX, 145; — Les sources de la Garonne, XXXI, 103; — Le Père Huc, conférence par, XXXII, 53.
Saint-Wast I, 89.
Saintes, XX, 324; — Sculptures découvertes à, XVI, 327; — Cuve Baptismale à, XXII, 331.
Salaret, VIII, 300.
Salas, XXX, 173, 174.
Sales, X, 21.
Salhac, VII, 94.
Salgues, XXV, 402; — XXXI, 48.
Salière, III, 13.
Salisbury, XXII, 242.
Salluste (*Voir Bartas*).
Salon d'Automne à Montauban, XXXV, 205, 315, 316.
Sals, XXIX, 237.
Salvagnac. Inventaire du château de, XVIII, 175; — XXII, 335; — Une baronne de, XXV, 328; — Le siège de, XXVI, 42; — Noble Ramond de, XXVI, 251; — Différend au sujet des tailles, XXIX, 182;
Salvagnan, XXX, 274.
Salvetat (La), XXIX, 44; — XXXI, 204.
Salviac, XXX, 29.
Samaran, XXIX, 372.
Sancholle, Propr. de Mirel, XXXIV, 249.
Sanctuaires antiques, XXV, 165.
Sandrail, XXVI, 52, XXXI, 270.
Sanglier de Bronze, III, 47, 48.

Digitized by Google

SAN

Sanscrit, v, 277.
Sanxay, xi, 289, 330; — xii, 68, 159.
Sapiac, vii, 91.
Savamon, xxxiv, 187.
Sarbazan, xxiii, 249.
Sarcophages, i, 341; — ii, 127, 229, 237, 253, 304, 311, 336. — viii, 229, xix, 164; — xxi, 107, 126; — xxvii, 175, 279, 294.
Sarcophage (grand) de Massanès, ii, 353.
Sardaigne, vi, 262.
Sarlabous, xxv, 436.
Sarlat, vii, 26; — viii, 239; — x, 17; — Visite à, xxi, 313, 315; — xxii, 45, 82, xxix, 98.
Sarpanas, viii, 90.
Sarragosse, xix, 412.
Sarrasins iii, 147; — xx, 321,
Sarraut, i 171.
Sas-Marty, vi, 116, 139, 148, 353; — xix, 164; — xx, 254.
Satur. (de) Légende du château de Miramont, xxiii, 322.
Saula (le), xi, 95, 140, 166; — xvi, 326; — xvii, 60.
Saumaté (Ev.), xxii, 183.
Sauterelles à Montauban, xxix, 373.
Sauve (la Grande), xxx, 270.
Sauveterre, i, 276; — ii, 342; — xi, 170; — xxi, 249, 333, xxvii, 179; — xxviii, 284; — xxx, 187, 352; — xxxi, 241; — xxxii, 184, xxxiv, 350.
Saux Tavannes, v, 24.
Saux (Eglise), ii, 287; — iv, 133; — xi, 139; — xiii, 310; — xxiv, 272; — xxviii, 170; — xxx 277, 352; — xxxi, 79; — xxxvi, 67.
Sauzay. Invent. de Rambouillet, xxii, 85.
Saves, xi, 222.
Savenès. La paroisse de, xxii, 314; — Les routiers près de, xxiii, 207; — La Seigneurie de xxiv, 109. Un lutrin à, xxviii, 320; — Eglise fortifiée à, xxix, 340, 343; — Nourissage et écoles d'enfants à, xxxiii, 270; — Excursion à, xxxiv, 86.
Saverdun, xxvi, 42.
Savignac, xxv, 323.
Savignac (Ruisseau), xxv, 291.
Savoie (Le bataillon de), ix, 289.
Saysses, xxix, 340.
Sceau de l'Evêque, ii, 87.
Sceaux, i, 220, 351; — ii, 87, 192; — v, 261; — vi, 269; — vii, 29, 174; — viii, 328; — xii, 76; — xiii, 232; — xv, 155; — xvi, 247, 321; — xviii, 168, 174; — xxi, 79, 331, 335; xxii, 79; — xxiii, 395; — xxvi, 312.
Schomberg, viii, 53.
Schramasax, ii, 32 223.
Sclapats, xiii, 13.
Scoraille (Consltation médicale), xxxvi, 221.
Scorbiac (L'Abbé de), Grisoles et Pompignan, xxiii, 236.
Scorbiac (baron de). Fouilles, xx, 167; — Lame de dague,

SAU

Digitized by Google

XXII, 241; — Lettre de Plantavit de la Pause, XXVI, 328; — Lettre de Bruges, XXXI, 61, 205.
Scorbiac (Etienne de), Pétrarque et Laure à Lombez, XXIV, 373.
Scorbiac (Guischard de), La Mère Gényer, XXVI, 157.
Scudéry, IV, 52.
Sculpteur, XXVI, 239; — XXXIV 97.
Sculpture, XI, 157; — XIV, 304; XVI, 328; — XVIII, 119; — XXIII, 171; — XXXV, 90.
Seatelli (gén.), Archivio Storia, VI, 334; — Compte rendu. Luxembourg, VII, 156; — Excursion à Cahors, XII, 97; — La grande muraille de Chine, XV, 298; — Article nécrologique, XX, 305; — Porrait, XX, 305.
Secq de la Mothe, XXX, 66.
Sedille. Fresque de Sancta Croce, I, 159.
Seguenville (Faudoas), XXII, 276
Seguier, XI, 148; — XVII, 112; — XXII, 253.
Segreville, XXVIII, 171.
Seilh, XXIX, 49.
Seleni (Peintre), XIV, 4.
Selgues, XXVIII, 52.
Sémeziès. Retour d'Espagne, XX, 244; — Sur la mandoline, XXI, 73; — Promenade archéologique à Verdun et Dieupentale, XXII, 217; — Castelsarrasin et Belleperche, XXIII, 163; — Jeanne d'Albret, XXV, 35; — Conférence sur l'Art, XXV, 117, 163; — L'assassinat du Duc de Guise, XXVI, 104; — Note sur le maréchal de Bourmont, XXVIII, 172; — J. B. Pérignon, XXVIII, 259; — Etudes Historiques de l'abbé Daux, XXIX, 360 ; — Principauté de Boisbelle Richemont, XXX, 181; — Grotte de Combarelles Dordogne, XXX, 181; — Six contes modernes, XXX, 346; — Le château de Saint-Puy, par Judet de Lacombe, XXXI, 192; — Verus, fondateur de l'Aquitaine, XXXIV, 95; — La Madaleno, par l'abbé Béguin, XXXIV, 143; — Conférence sur l'Exposition d'Automne, XXXV. 224; — Lettre de Venise. XXXV, 300.
Séminaire (grand), X, 177, 277.
Sempuy, XXXI, 193.
Sénéchal, XIX, 171.
Senlis, XXIX, 223, 249.
Sentence Arbitrale, XII, 237.
Septenis (territoire de), III, 80, 125.
Sentfonds. II, 342; — IX. 298; — XIX, 171; — XXIV, 47; — XXVIII, 252, 346; — XXIX, 182.
Sépultures, II, 222.
Sépulture du duc de Mayenne à Montech. VIII, 162.
Sépultures. I, 81, 113, 121, 126, 177, 191, 244, 309, 341, 377; — II, 121, 123, 124, 127, 147, 191, 353; — III, 33; — IV, 181; — VI, 143, 261, 263; — VII,

Digitized by Google

91, 306, 307; — XI, 160, 247; — XIII, 68, 140, 312; — XVII, 16, 58; — XVIII, 323; — XXI, 176; — XXVI, 254; — XXVII, 294, 344; — XXX, 73, 188, 314 388; — XXXIV, 176.
Séré, II, 250.
Serfs, XXX, 97; — XXXI, 212.
Sérignac, II, 229, 343; — XXV, 282; — XXVI, 31, 39; — XXVIII 125, 170; — XXIX, 146, 334.
Serinac, XXV, 435.
Sérizolles (*Voyez Séméziès*).
Servanac, II, 198; — XXVI, 235; — XXVIII, 49, 188.
Service funèbre, XXVII, 349.
Severac (de), XVII, 162; — XXIV, 186.
Seville, XIX, 407.
Sèvres, VIII, 156.
Seychelles, XXVIII, 291; — XXIX 364.
Sibérie, V, 277.
Sibien. Excursion à Bressols, Labastide, Orgueil, Nohic, XXX, 135.
Sic-Itur ad astra. Devise, VIII, 224.
Sicard (abbé). Sentence arbitrale pour Donzac, XII, 237.
Sicile (archevêque de), VI, 334.
Sidobre, XXXIV, 324.
Sigillum Custodiæ Dei, XVII, 57.
Signatures. Fac-simile. Planche, X, 152.
Signets des Notaires, XVIII, 177; — Encadrement des, XII, 73; — Planches, XVIII, 177.

Sigognac (de), X, 21.
Silex, I, 314; — II, 258; — III, 31; — IV, 52; — XI, 175; — XVIII, 255; — XIX, 84; — XX, 255; — XXI, 322; — XXII, 241; — XXV, 434; — XXIX, 78; — XXX, 363.
Silos, XX, 33; — XXIII, 175; — XXV, 399; — XXXI, 206.
Simiane (de), I, 184.
Simorre, IX, 346.
Sincerus (*Voir Jocodus*).
Sirat, XXIX, 54.
Sirech (de), XXVII, 302.
Sistels II, 343; — XXIII, 250.
Sobresenh, II, 311.
Sociates, XI, 175; — XXVII, 177; — XXIX, 368.
Société montalbanaise (un coin de la) (*Voir Montauban Société*).
Société littéraire (*voir Académie de Montauban*).
Société Académique d'Agen, XXIX, 86.
Soissons, II, 64.
Sol (P. de), XXVI, 49.
Sol romain (le), XVII, 223.
Solarius, IX, 252.
Solas, XXX, 174, 175.
Soldats de Saint-Luc, XX, 82.
Solesme (abbaye de), XXVII, 156.
Solinhac (S. de), XIV, 213.
Soleville. Chants populaires du Quercy, XI, 21, 177, 331; — XII, 81; — XIII, 237; — XIV, 49, 225; — XVI, 238; — XVII. 1; — XVIII, 78.

Digitized by Google

SOL

Sols d'Armagnac (les 13), XXXIV 91.
Sompuy, XXIX, 199.
Sonneries de cloches, XXXIV, 319.
Sonnettes d'églises (*voir clochettes*).
Sonnets de Pétrarque, XXIX, 355.
Sorbin (Arnaud). Biographie par Emerand Forestié, XI, 327; — XII, 15, 249; — Ses écrits, XII, 283; — Mention d', XVIII, 89; — Prélat ses œuvres, XXII, 254; — Evêque de Nevers, son portrait. Planche. XII, 249; — Seigneur Temporel d'Uzi, XXIII, 91.
Sorbonne (la), VIII, 161; — XXI, 120; — XXV, 415.
Sorèze, XXVIII, 86, 205.
Société archéologique. (Histoire de la), XXXIII, 191.
Sos, XXVI, 40; — XXIX, 367.
Souabe, II, 317.
Soubies (Albert). L'Almanach des spectacles, XVIII, 235; — XIX, 189; — Mélanges sur Richard Wagner, XX, 315; — L'almanach des spectacles, XXII, 164; — Histoire de la musique allemande, XXIV, 319; — Almanach des spectacles, XXV, 312; — Musique en Portugal, XXVI, 154; — Musique en Russie et en Hongrie, XXVI, 177; — La musique en Espagne, XXVII, 185; — Les Républiques Parlementaires, XXX, 76; — L'almanach des spectacles, XXXI, 101, 374.
Soucy, XI, 157.
Souhaits du nouvel an, XXIX, 171; — XXX, 71; — XXXII, 175, 182; — XXXIII, 197; — XXXIV, 180; — XXXV, 93; — XXXVI, 73.
Souillac. Excursion à, XXI, 311; — Visite à, XXII, 45; — Eglise de, XXII, 248.
Souleil. Promenade à Saint-Maurice, XXXIII, 43; — Julie de Lespinasse, XXXIV, 193.
Soulié (chanoine). Peinture flamande, XXII, 337.
Sousse (Tunisie), XXXIV, 176.
Soussis, XXI, 174.
Souterrains, XXIX, 371; — XXXI 91.
Souvenir Français, XVIII, 174.
Sparsac, XXV, 290.
Spata, VI, 134.
Spiamont (*voir Saint-Martin d'Espiemont*).
Spinas, XXVI, 226.
Spitzer, XIII, 156.
Sportelles de Pellerins, XXII, 240.
Squelette XVI, 318; — XXXI, 304.
Staouëli, XVI, 62.
Stations lacustres, II, 138, 148, 263; — VII, 244.
Station préhistorique de Soucy, IX, 167.
Statuaire grecque, XXI, 15.
Statuette Gallo-romaine, XXVI, 277.

SOU

Digitized by Google

STA

Statues, I, 30; — II, 369; — V, 57; — XVI, 130; — XXI, 15, 331; — XXVI, 160; — XXVIII, 357; — XXIX, 71, 376; — XXXIII, 170.
Statues peintes, XXI, 246.
Statuts, IV, 9; — VIII, 158, 165; — XIII,. Préface.
Stockolm, XX, 81, 252; — XXII, 84.
Stoumpff (chanoine), XXIV, 319; — XXVI, 177; — XXXIV, 184.
Strasbourg, I, 93; — IV, 41; — VI, 267; — XXVIII, 268.
Strowski. Une confrérie au XVIIe siècle, XX, 257.
Style aquitanique, XVII, 289; — XVIII, 168, 254.
Style, XVe. siècle, XXV, 126; — Renaissance, XXV, 131; — Louis XIII, XXV, 137; — Louis XIV, XXV, 143; — Louis XV, XXV, 148; — Louis XVI, XXV, 155; —

SUA

Révolution et Empire, XXV, 160.
Suaire (*voir saint Suaire*).
Substructions romaines, XIX, 164; — XXI, 248.
Succaillac, XIV, 263.
Suddiriaco (Vicar), IX, 252.
Suède, IX, 263; — XXXIV, 262; — XXXVI, 306.
Suère (de), XXX, 125.
Suirag, XXIX, 45.
Suisse, I, 180.
Sully, I, 268.
Superstitions à Naples, XXXIV, 258.
Surtout, XVII, 58.
Suse, XV, 60; — XVI, 148; — XXI, 175.
Susiane (la), XV, 55. Planches.
Sybilles (les), VIII, 295.
Sylvestre (Claude), XXVIII, 180.
Symantaire (*voir cimetière*), XXI, 238; — XXV, 425.
Synode national, XIII, 198.

T

Tabac (Enseigne d'un marchand de), XXI, 332.
Tabac, XXX, 149; — XXXI, 105, 228; — XXXII, 104; — XXXIII, 312.
Tables, XX, 72.
Tachard. Confréries de Saint-Côme, XXI, 334; — Statuts des chirurgiens de Paris, XXI, 334; — Fouilles à Oudena, XXII, 87; — Conférence sur la Vendée et la Bretagne, XXXI, 305; — Notes d'archéologie Punico-Romaine, XXXV, 54.
Tachard (Martin), XXXII, 21.
Taché (Ev.), XXII, 259; — Portrait.
Tactique, XVIII, 174; — XXIII, 141.
Takouch, VI, 266.

Digitized by Google

Taille du roi en Languedoc, XXXIV, 257.
Taillebourg, XX, 324.
Taillefer (abbé). Aliénation des bien ecclésiastiques à Cahors, XX, 223; — Démolition des fortifications à Caussade, XXII, 154; — Clefs de Saint-Pierre, XXII, 161; — Saint-Pierre de Bournac, XXII, 326; — Décorations funèbres, XXII, 326; — Inventaire de M. de Pechpeyrou, XXIII, 172; — La justice de Piac, XXIII, 174; — Serment de fidélité de Bouloc, XXIII, 194; — Poteaux de juridiction, XXIII, 265; — La population à Cazillac, XXIII, 287; — Accords entre deux recteurs de Saint-Vincent et de Bournac, XXIII, 393; — Bénéfice de Bayat, Lot, XXIV, 105; — Compromis, XXIV, 106; — Etat des notaires à Lauzerte, XXIV, 182; — Notes complémentaires pour les trésories de France, XXIV, 197; — Chapelle de Saint-Mathieu à Lauzerte, XXIV, 383; — Lauzerte e tles protestants, XXV, 213; — Le carnaval à Lauzerte, XXV, 298; — Abbaye de Moissac, XXV, 303; — Un présidial à Moissac, XXV, 417; — Eglise de Castelferrus, XXV 435; — A Lauzerte au XIVe siècle, XXVI, 125; — Dévotion à Saint-Onuphre XXVI, 247; — Inscription et armoiries de Lauzerte, XXVI, 312; — Un paréage sanglant, XXVI, 320; — Famille de Puechpeyrou, XXVII, 177; — Famille de Gironde de Melonnes, XXVII, 302; — Lauzerte et ses munitions, XXVII, 358; — Notes sur Caussade au XVe siècle, XXVII, 360; — Ordonnance de l'évêque de Cahors, XXVIII, 93; — Notes sur le notaire Brousse, XXVIII, 167; — Claude Sylvestre, XXVIII, 180; — Soldats du Ier Empire, XXVIII, 280; — Feuilles de route, XXVIII, 284; — Notes sur le département, XXVIII, 368; — Minutes de C. Castille, XXIX, 78; — Différend entre Salvagnac et Septfonds, XXIX, 182; — Découvertes à Cazillac, XXIX, 284; — Note sur M. Lasserre, Prieur, XXIX, 369; — Justice de Mondenard, XXIX, 378; — Révolte de paysans, XXX, 112. 147; — Inventaire de dame Aloys de Saint-Gilles, XXX, 193; — La maîson de Gozon, XXX, 277; — Lauzerte, XXXI, 189; — Coutumes de Saint-Paul de Burgues, XXXI, 313; — Ordres d'étapes, XXXI, 369; — Foires à Sauveterre, XXXII, 184; — La lèpre, au XVe siècle, XXXII, 229; — Un écho des guerres religieuses, XXXIV 207; — Entrée en religion à Gravayrac, XXXIV, 270; —

Digitized by Google

Des baptêmes et noms, XXXIV 286; — Question des dîmes, XXXIV, 350; — Vente à la criée à Castelnau, XXXVI, 282; — Une bibliothèque et un vestiaire de curé, XXXVI, 297.
Tailleur d'images (*voir Talheur*)
Taleyran-Périgord, XXI, 265; — XXIII, 69.
Talheurs d'images, XXXIV, 97.
Talisman des Laotiens, XXX, 76.
Tambourin, XXIII, 58.
Tamisey de la Roque (un livre de raison de l'Agenais, XXI, 163; — Mort de M., XXVI, 319; — Son fils, XXVI, 324.
Tandol, II, 300.
Tapisseries. Verdures, XXIV, 145; — A la dauphine, XXXI, 373; — Evaluation de la valeur des, XXII, 85; — XXXIV, 167; — XXXV, 305.
Tapisseries de Jeanne d'Arc, Planches, VI, 320.
Tapisseries en toile peinte (une fabrique de) à Montauban, XXXI, 373.
Tapisseries, IV, 29; — V, 238; — VI, 313; — IX, 225; — XII, 329; — XIV, 7; — XVI, 130; — XVII, 222; — XXII, 85, 165, 332; — XXIV, 145; — XXIX, 83; — XXXIV, 160; — XXXV, 305; — XXXVI, 53, 61, 68, 176
Taragone, XXX, 204.
Tarascon, XXVIII, 356.
Tardieu (bandits), XXIII, 407.
Tarn-et-Garonne, XII, 47; — XV, 156, 240, 308; — Création du, XXXVI, 1.
Tau des Antonins, XVIII, 247.
Taupiac. Notre-Dame d'Alem, III, 161; — Abbaye de Belleperche, VI, 89; — Fermat, VII, 177; — Beaumont, VIII, 57; — Quelques erreurs d'histoire, XII, 46; — Le très ancien château de Castelsarrasin, XIII, 1, 77.
Taur (le), IV, 51.
Tauriac, III, 18, 79; — IX, 253; — XII, 222; — XXXIV, 338.
Tauris, XV, 62.
Tauzac, XXXI, 49.
Tauzia, XXV, 81.
Taverne de Caussade, XXII, 242.
Tebessa, XV, 73.
Tectosages (*voir Gaulois*).
Te Deum, XXX, 332.
Tempé (promenade à), XVI, 321; — XVIII, 107, 118, 123.
Temple, VIII, 245.
Templiers, III, 31; — VI, 358; — IX, 303; — XII, 73; — XIV, 46, 305; — XXVIII, 44, 48, 49; — XXIX, 44, 47.
Tenans, II, 92, 301.
Tentures, XII, 79.
Termes. Maréchal de, XXV, 330; — XXVI, 46.
Terminaisons en Ac, I, 79, 276; — II, 62; — XIII, 13; — XXXV 310.
Terragonne, XIX, 412.
Terretaille, XXX, 98.
Terride, Répertoire archéologique, II, 246; — Ecusson de,

Digitized by Google

VI, 362; — Délégué commissaire du roi, VII, 15; — Autoine sieur du Claux, VIII, 111; Légendes effroyables à, VIII, 290; — Le bastard de Terride, IX, 270; — Bertrand de Terride, XV, 42, 70; — Excursion au château de, XVI, 54; — Antoine de Lomagne sieur de, XXV, 50; — Gabriel son frère, XXV, 280; — Géraud son frère, XXV, 282; — Prise du château de, XXV, 284; — Sur la vicomté de, XXVIII, 166; — Seigneur de Castelferrus et de, XXVIII, 183 — Acte d'hommage de Bertrand, XXVIII, 374; — Estimation des murs du château de, XXIX, 83.

Tescou (Saint-Etienne de), — Chanoines de, XXVII, 329, 330; — XXX, 208; — Chapitre de, XXVII, 230; — XXX, 272; — Clocher de, XXIX, 324; — Doyen de la collégiale de, XV, 316; — XVI, 74; — XXVII, 329; — XXIX, 149; — XXX, 208; — Eglise de, XXIV, 84; — XXVII, 329; — Erection en collégiale de, XXVII, 329; — XXIX, 141, 142; — XXX, 207; — Testaments et obits, XXIX, 141, 142, 149, 152, 153.

Tesseyroles (Notre-Dame de), XXXI, 188.

Testaments, IV, 89; — V, 184; — XVII, 291; — XVIII, 247; — XXII, 394; — XXVII, 240; — XXIX, 141; — XXXIV, 184.

Teulières, II, 59; — VI, 248 (*voir aussi Bapteste*).

Texier (l'abbé), XXVIII, 267.

Textes (recherche des), XVIII, 246.

Textoris (*voir Le Teissier*).

Théâtre (causeries sur le) XVIII, 235; — XXII, 164.

Théodore de Bèze (*voir Bèze*).

Thèses de philosophie à Auch, XXVIII, 373.

Thezels, XIII, 147; — XIV, 36, 142, 220; — XIX, 167; — Planches, XIV, 36.

Thibet, XXII, 130; — XXXVI, 69, 71; — Planche, XXII, 130.

Thierry-Poux (*voir Poux*).

Thierry Sabonières, XII, 69.

Thil, XX, 81.

Tholin. Eglises de Goudourville et Pommevic, VI, 193; — Le château d'Aiguillon, XII, 58; — Architecture religieuse de l'Agenais, XIV, 129.

Thouars, VI, 265.

Thouron (Jacques). Emailleur, XIX, 82.

Thozet, XXIII, 23; — XXXI, 219.

Thuet, XII, 70; — XIII, 100, 187.

Tiare de Saïtapharnès, XXXI, 307.

Tibiran Jannac, XXXI, 82.

Tiburci (le centenaire de), XXXI, 200.

Tierny, XX, 133.

Tieys-Dariat, XXIX, 296; — XXXVI, 161.

Timbronne (de), XXVI, 214; —

Digitized by Google

XXVIII, 180; — XXIX, 51, 136; — XXX, 274.
Tirent (Gers), XXXIV, 187.
Tissandier, XXII, 263.
Tissac, XXXV, 305.
Tisserands de Mont., XXXIV, 219.
Tissus historiés, XXX, 289; (*voir Etoffes anciennes*).
Titien (le), XXXV, 91.
Titus, V, 125.
Tobie (texte original de), VI, 261.
Toison d'or (Ordre des trois), XXXV, 310.
Tolvin (*voir Dolvin*).
Tombeau (*voir sépultures*).
Tombeau des rois Plantagenets, XXXV, 307.
Tombeau en marbre blanc, XIII, 45.
Tombels (des), XXX, 193.
Tombelle gauloise, VII, 306; — XVI, 295.
Tombes antiques, II, 53; — XXI, 176.
Tombes (plates), XVIII, 189; — XXXVI, 124.
Tombe de la Valette-Cornusson, XVII, 16.
Tombe du commandeur, IX, 213.
Tondut, IX, 203.
Tongres (Belgique), II, 121.
Tonnac, XXVIII, 51.
Tonneins, II, 10; — XXIX, 374.
Tonneins Dessus, XVIII, 292.
Tonneins Dessous, XVIII, 292.
Topographie, XVII, 140.
Tortorel, IX, 252.

Tortusson, XIV, 263; — XXI, 150; — XXIV, 143, 230.
Toscane (le duc de), XXI, 294; — Duchesse de, XXXIV, 96.
Touffailles, I, 209, 276; II, 152, 343; — XI, 278; — XXIII, 103; — XXV, 228; — XXVI, 130, 321.
Toulon, IV, 119; — XXIV, 111 et supp.
Toulousain (en), XVI, 19.
Toulouse, II, 275; — IV, 51, 95; — V, 217; — IX, 286; — XI, 140, 166; — XVI, 279; — XVII, 282; — XVIII, 121; — XIX, 167; — XX, 80, 249; — XXI, 307; — XXIV, 282; — XXV, 332, 337; — XXIX, 151, 153; — XXXIII, 170.
Toulvieu, II, 126, 227; — XXX, 104, 110.
Tounichelle, II, 191.
Toureil, IV, 238; — IX, 247.
Tournal. Musée de Narbonne, I, 154; — Nouvelles découvertes, I, 279.
Tournay, II, 142; — VIII, 314.
Tournemire, I, 30; — XXVII, 285.
Tournier (Jean), XXVI, 239.
Tournois, IX, 152.
Tournon, XIV, 38.
Touron, VII, 91.
Toursiac, XXIX, 56, 139.
Toyras, V, 16.
Traditions populaires, XXI, 323.
Traité, XXIX, 273.
Transaction, XXV, 433.
Traversa (Louise), XXI, 73.

Digitized by Google

TRE

Trébaix, xxx, 118.
Trébla. Traduction, xvi, 235.
Trébuchet allemand, xxxvi, 159.
Treilhou (moulin), xiii, 196.
Tréjouls, xxviii, 158; — xxxvi 80.
Trélissac (de) xxi, 331; — xxix 374.
Trenays, viii, 243; — ix, 199.
Trenquetaille, iv, 117.
Très ancien château, xiii, 1, 77.
Trespoux, xxx, 118.
Trésor de La Roque Bruniquel, xxxvi, 79; — De Jugurtha, vi, 266; — De Conques ii, 287; — xvi, 61; — De Moissac, xv, 312; — xvi, 61; — De Varen, xxv, 82; — De Priam, iii, 120.
Trésoriers de France, xix, 57; — xx, 101; — xxi, 52; — xxii, 201, 285; — xxiii, 123, 289; xxiv, 197.
Table alphabétique des trésoriers de France:
Alvymare (d'), xx, 115.
Amieu, xxiii, 124, 134.
Anglade (d'), xxiii, 137.
Aynesse (d'), xxiii, 139.
Ayral, xxiii, 136.
Bancarel, xxiii, 138.
Baudus xxiii, 124.
Bères, xxiii, 139.
Bernard de Prats, xxii, 209, —210.
Berthelot, xxii, 209.
Billières (de), xxiii, 125, 129.
Bismes, xxii, 213; — xxiii, 129, 130, 134, 139.

TRÉ

Boisse (de), xxiii, 132, 135.
Boyssy (de), xxiii, 132, 135.
Bonin, xxii, 202, 210.
Bonhomme, xxii, 214, 216; — xxiii, 131.
Bonnac (de), xxiii, 139, 140.
Bonnefous, xx, 117; — xxii, 210; — xxiii, 125, 130. 135 138.
Bonrepaux (de), xxiii, 133, 135.
Bourdereuil, xx, 53.
Bouysson (de), xxiii, 132, 135, 139.
Bribes, xxiii, 128, 134; — xxiv. 197.
Bujamajou, xxii. 207.
Burgère xxiii, 130.
Cadayrac (de), xxiii, 127.
Cadillhac (de), xxiii, 128, 133. 135.
Cahuzac, xx, 116.
Caldayrac, xxiii, 134.
Camboularet (de), xxiii, 126, 130, 133.
Cammas (de), xxii, 202, 204, 207, 209; — xxiii, 128, 134, 138.
Compaigno, xxii, 214 — xxiii, 124, 127, 131.
Catelan, xxii, 202, 204, 205, 207.
Chabannes, xxi, 52.
Chabert, xxiii, 137.
Charpentier, xxi, 68.
Clerc, xxiii, 139, 140.
Coignac, xxiii, 130, 132, 135.
Combettes (de), xxii, 202, 204, 205, 207, 215; — xxiii,

Digitized by Google

125, 126, 127, 129, 133, 134, 135, 136.
Courmont (de), XXII, 207, 208.
Courrèges (de), XXIII, 126.
Creyssel, XXIII, 137.
Dalliès, XXII, 203, 210.
Darassus, XXII, 209, 214, 216; — XXIII, 128, 136.
De Joye (*Voir Le Normand*), XXIII, 132, 135, 139.
Delfau, XXIII, 124, 125.
Delisle, XXIII, 128.
Delperé XXII, 202, 204, 205, 207, 214; — XXIII, 130, 132.
Deslandes, XXIII, 135.
Des Neiges, XXIII, 132, 135, 139.
Des Ondes, XXII, 216; — XXIII, 137.
Despratz, XXII 202, 207.
Druelle (de), XXIII, 133, 135.
Dubreuil, XXII, 209, 214, 215, — XXIII, 124, 132, 133.
Ducayrou, XXIII, 129.
Ducros, XXII, 210; — XXIII, 125.
Dufau, XXIII, 132, 135, 139.
Dujardin, XXII, 202, 203, 204, 207, 208, 210.
Dumesnil XXIII, 138.
Dumouriès, XXIII, 126, 134, 138.
Dumas, XXII, 205, 207, 209; — XXIII, 124, 126, 128.
Dunoye, XXII, 207, 208.
Duperier, XXI, 54; — XXIII, 126, 128.
Dupin de Saint-André, XXIII, 127.
Durand, XXIII, 131, 135.
Durban, XXIII, 132, 135.
Duserre, XXIII, 137.
Facieu, XXIII, 133, 135, 137.
Faure, XXIII, 131, 132.
Faurie, XXII, 210, 215; — XXIII, 124.
Figeagols, XXIII, 131, 135.
Fleyres (de), XXII, 202, 203, 204, 207, 213.
Fouchet, XXIII, 132.
Franques, XXIII, 138.
Garrisson, XX, 116.
Gelis, XXIII, 124, 131, 132, 135.
Gombaud, XX, 115; — XXII, 203, 204, 207, 212.
Gondin, XXII, 202, 206.
Gouges, XXIII 132, 135.
Granés (de), XXIII, 124, 130.
Grazelery, XXI, 53; — XXII, 202, 203, 204, 209.
Guenisseau, XXIII, 138.
Guillarmin, XXII, 203, 207, 210.
Hargenviliers (d'), XXIII, 125, 129.
Hauterive (de), XXIII, 132, 135, 139, 140.
Henault, XXII, 206, 207, 210.
Isarn (d'), XXIII, 125, 134, 136
Isle (de l'), XXIII 134.
Joye (de), *Voir Lenormand.*
Labalme (d'Izarn), XXIII, 125.
Laboulaye (de), XXIII, 127, 132 137, 140.
Labourely, XXIII, 129, 133.
Laburgade (de), XXIII, 135, 138.

Digitized by Google

TRÉ

Lacoste, XXIII, 203.
Lacroix, (de), XXII, 203, 206, 207, 211.
Lade, XXIII, 139.
Lafaurelie, XXIII, 137.
Lafelonière (de), XXIII, 138.
Lagrange, XXX, 135.
Lagrèze, XXIII, 138.
Lalande (de), XXIII, 131.
Lamothe (*Voir Montlauzun*), XXII, 212, 295.
Lantier (de), XXII, 207, 215.
Lantrom, XXII, 204, 209, 212; — XXIII, 125.
Lefèbvre, XXIII, 132, 140.
Laplace, (*Voir Darassus*).
Lavaur (de), XXIII, 124, 130, 134, 137, 138.
Le Bossu, XX, 114; — XXII, 203, 207.
Lefebvre, XXIII, 127, 132, 135.
Le Normand, XXIII, 127, 132, 135, 139.
Lescure, XXIII, 128, 132, 135, 136, 137.
Lespinette, XX, 115.
Lisle, (de), XXIII, 134; XXIV, 197.
Mabille, XXIII, 126.
Maleville (de), XXIII, 137.
Manas (de), XXII, 213; — XXIII, 129, 130.
Marciel, XXIII, 134, 136.
Marqueyret, XXII, 207.
Martin (de), XXII, 210.
Mazars, XXIII, 135.
Meilhan, XXIII, 129.
Molières (de), XXII, 202, 209, 291.

TRÉ

Moly (de), XXIII, 126, 134, 137.
Monbrun, XXIII, 131, 135.
Montaugé, XXIII, 139.
Montgros (Voir Dumas), XXII, 209; — XXIII, 126.
Montlauzun, XXII, 212, 295.
Montmignon, XXII, 210; — XXIII, 126.
Moulinet (du), XXIII, 124, 130.
Mure de Vienne, XXII, 216.
Natalis XXII, 216, XXIII, 125, 128; — XXIV, 197.
Nègre, XXII, 213, XXIII, 124.
Noaillhan, XXII, 212, 215, 216; — XXIII, 128.
Olivier, XXI, 53.
Parlhan, XXIII, 215.
Parthau, XXII, 211, 215.
Pascal, XXII, 215; — XXIII, 126, 130, 133.
Palleport, XXII, 203.
Peyrol, XXIII, 125, 132.
Planard, XXII, 210, 214; — XXIII, 139.
Pomayrol, XXII, 201, 202, 203, 204.
Pratz (de), XXII, 209, 210.
Préjuliande (*Voir Ducros*), XXII, 210; — XXIII, 125.
Puligneux (de), XXIII, 139.
Puyjalon, XXIII, 138.
Racle, XXIII, 134.
Ramond, XXIII, 129.
Ramondy (de), XXIII, 129.
Redon (de), XXIII, 133, 135.
Reganhac, XXIII, 137.
Reynaud, XX, 117.

Digitized by Google

Roch (Voir Dubreuil), XXIII, 124, 132, 133.
Rochat, XXIII, 135.
Rodat, XXIII, 133.
Rous, XXIII, 130, 134.
Royer, XXII, 214; — XXIII, 124.
Saint-Amans (*Voir Dubreuil*), XXIII 133.
Saint Cyr, XXIII, 128, 138.
Sainte-Livrade, XXII, 214.
Saint-Maximin, XXIII, 129, 134, 138.
Saint-Remy (de), XXIII, 128, 138.
Saint-Santein, XXIII, 135.
Scorbiac (de), XXIII, 125, 129.
Scouin (de), XXIII, 125, 129, 134, 138.
Sechelles (de), XXII, 209.
Secousse XXI, 53.
Segla, XXII, 202, 207 209; — XXIII, 124.
Serignac, XXIII, 135, 136.
Solanet, XXII, 214; — XXIII, 127.
Solinhac, XXII, 214, 216.
Tandol, XXIII, 136.
Temple, XXII, 207.
Thuillier (de), XXII, 202, 205.
Tourmon (de), XXIII, 126.
Toussaint-Fouhet, XXIII, 126.
Tourreil (de), XXII, 202, 204, 207, 211; — XXIII, 124.
Trebosc, XXII, 207.
Ussieux (d'), XXIII, 140.
Valet, XXIII, 137.
Verdier (de), XXIII, 125, 128, 129, 133, 134, 135, 138.

Vergès (de), XXII, 203, 206.
Vezian, XXIII, 124 127.
Vienne (de), XXII 216.
Vivens (de), XXIII, 125.
Trève, XXX, 122.
Trident de pêche, III, 126.
Triger, XXVII, 297 347.
Trilia (de), VIII, 239; — XXII, 264.
Trinquemale XXX, 146.
Tripolitaine (Les confins de la), XXXI, 200.
Troglodites, I, 225, 245, 274; — II, 62, 126, 161, 192, 218, 225 et suiv. 297 et suiv. — III, 18, 126; — VI, 133; — XI, 157, 175, 202; — XIII, 154; — XVI, 86; — XVIII, 166 173; — XIX, 87; — XX, 80; — XXIII, 407; — XXV, 295, 399; — XXVI, 80; — XXVIII, 287; — XXXII, 191; — XXXIV, 169; — XXXV, 302; — XXXVI, 69, 72, 244, 306.
Troie, III, 120.
Trois erreurs chronologiques, XXIV, 196.
Tronchin (médecin), XXXVI, 221.
Tropaire Prosier (Le), XXVII, 105, 193; — XXIX, 381.
Tropines, XXVII, 285.
Troubadours, VII, 145; — XI, 236; — XXI, 127; — XXII 333; — XXXVI, 306.
Troubles du 10 mai (*voir Montauban*).
Troupes (*voir Logement des*).
Trutat. Ancien Hôtel-de-Ville de Saint-Antonin, IV, 158; —

Digitized by Google

TU :

Traité de médecine de Celse, IV, 45; — La vallée inférieure de l'Aveyron, IX, 13, 101; — Excursion à Montpellier le Vieux, XIV, 208; — Les Pyrénées sous la neige, XXIV, 199; — Les rayons Roentgen, XXIV 199.
Tuc de la Roque XVII, 62.
Tudet (Notre-Dame de) XXIII, 259.
Tulle, XXII, 335; — XXIII, 74.
Tulmont, I, 133; — II 338; — XXV, 285; — XXVI, 339.

TUM

Tumulus, III, 75; — V. 277; — VII, 243; — XVI, 295; — XVII, 59; — XXVI, 306; — XXVII, 295.
Tunisie, IX, 35, 254; — XII, 56; — XXII, 87; — XXXIV 176; XXXVI, 308; — Carte de, IX, 40.
Turenne, II, 57; — XI, 239; — XXVI, 34; — XXXI, 59.
Turquestan, XXVIII, 274.
Turras (le), XII, 73.
Turtugnier, II, 249.
Tympans, XXII, 248.

U

Ulysse (Palais d'), XXIX, 72.
Unac, XII, 242.
Unification de quelques églises, XV, 286.
Unigenitus (Bulle), XXXI, 81.
Urbain, IV, 287.
Urbanistes (*voir couvent de Sainte Claire*).
Urinal antique, XXXII, 392.
Urne funéraire, XV, 152.
Urre (Jean d'), XI, 222.
Ursulines, XXIX, 173; — XXX, 324, 329, 339.
Usages (anciens), VII, 256; — XXI, 121, 252; — XXII, 78; — XXIX, 88, 181; — XXXI, 81.
Usages funéraires, XXII 78; — XXXVI, 214.
Usages locaux du département, XXXIV, 185.
Ussac, XII, 242.
Ussat, XII, 242.
Ussel, XXI, 231.
Usson de Bonnac (d'), XXVI. 255.
Usuriers à Cahors, XVIII, 253.
Uxellodunum, XXXI, 55.
Uza (Landes), III, 207.
Uzès (d'), XXXI, 237.

V

Vabres, VIII, 69, 310, 312; — XVI, 318; — XVII, 16; — XXIII 70; — XXVI, 43, 46.
Vaissac, II, 344; — XII, 151.
Vaiselle d'or et d'argent, XIV, 3.
Vaissières, II, 313.

Digitized by Google

Valada, XXI, 307; — XXV 285, 334; — XXVI, 31, 32; — XXXI, 235.
Valaurac, XXVIII, 52.
Val Cabrère, XX, 197.
Valeilles, I, 275, 276; — II, 344; — XIX, 85.
Valençay, XXX, 167.
Valence-sur-Baïse, XXV, 81.
Valence (Drôme), X, 78.
Valence (Tarn-et-Garonne), II, 235, 244, 245, 344; — V, 218; — X, 15 16; — XIV, 30, 41, 58, 177; — XXI, 238; — XXIII, 196; — XXVI, 207; — XXVII, 190; — XXIX, 51, 85, 133; — XXX, 73, 274; — XXXI, 74, 145, 146, 347, 355; — XXXIII, 270.
Valence (Notre-Dame de), XXIX, 133, 134.
Valentré (pont de), XIII, 43.
Valets de ville, XXIV, 278.
Valette-Mondalazac (de), XX, 36.
Valette-Penot, XXI, 133.
Valette et Devalette, V, 115, 194, 197; — VI, 245; — XVI, 221; — XVII, 98.
Valette (Renaud de), cardinal, XXI, 267.
Valeur des Monnaies, XIII, 230; — XXIV, 159; — XXVIII, 352.
Valhourles, XV, 15; — XXVI, 142.
Vallée inférieure de l'Aveyron, IX, 13.
Vallée (maréchal), XXIX, 377.
Valois (Marguerite de), XXX, 183; — XXXI, 71; — XXXII, 68.
Valon (de), XXIV, 391.
Valprioude, XXVIII, 167.
Valromane, XXV, 221.
Valsergues, VII, 16.
Van-den-Gheyn, ou Van-den-Hende, fondeur. X, 63; — XII, 216; XIII, 217; — XIV, 111; — XV, 219, 293, 311, 315; — XVI, 317; — XVII, 280; — XXIV, 32; — XXV, 411; — XXVIII, 158; — XXXI 132, 234; — XXXIII, 185, 203; — XXXIV, 170.
Vandal (Albert), XXVIII, 354.
Vandalisme, XVI, 123.
Vaour, IX, 108, 296, 298; — XXVI, 141; — XXVIII, 49; — XXIX, 36, 47, 241, 244.
Vaquiès, II, 312.
Varagnes, I, 73, 74.
Varaire, XII, 321.
Varen. Barbacane et Moucharaby à, IV, 134; — Bois et pâturages du doyen de, XXX, 74; — XXXI, 90, 91; — Cadastre de, XXI, 158; — Chapitre de, XXXI, 212; — Cloche à inscription, VII, 309; — Consuls de, XI, 154, 156; — Cuve baptismale, VI, 349; — VII, 118; — IX, 131; — Dépopulation et repeuplement, IX, 204; — Doyenné bénédictine à, IV, 124, 134; — VII, 118; — IX, 131; — XIV, 262; — XXVI, 227; — Ecoles à, XXXIII, 271; — Eglise romane remarquable à, IV, 124; — VI, 348, 349; — VII, 117, 118; — IX, 130; — XIV, 263; — XXVIII, 84, 365;

Digitized by Google

VAR

— XXXII, 67; — Excursion à, XIV, 262; — XXXII, 256; — Fondateur de, IX, 129; — XIV 263.; — Fortifications à, IV, 134; — XXI, 156, 157; — Gages consulaires, XXI, 156; — Guerres à (les), IX, 130; — XV, 15; — XXI, 154, 156, 157; — Hôpital de, XXI, 155; — Ligue à (la), XXVI, 43; — Moines de, XXVI, 141; — Monuments de, II, 345; — Monographie de, IX, 129; — Pouillé de la paroisse de, XXVI, 227; — Pont-levis à, XXI, 156; — Porte de ville à, XXIX, 341; — Prise de, XXXII 72; — Registre des délibérations consulaires, XXI, 154, 155; — Reliques de, VII, 309; — XXV, 83, 84; — Répertoire archéologique, II, 345; — Trésor de l'église (l'ancien) XXV, 82, 83; — Trève signée par les consuls de, XV, 15; — XXI, 157; — Visite épiscopale à, XXVI, 141.

Varènes. Alain de, XXIII, 311.

Varennes, XXIX, 142.

Variations des Monnaies, X, 81.

Varilago, XXX, 173.

Vasconia, XXIX, 340.

Vasconie (*voir Gascogne*), XXIV, 72.

Vascons, VII, 96.

Vase à boire. Planches, I, 120.

Vases divers, I, 118, 122; — XVI, 84; — XX, 68; — XXI, 322.

VAS

Vases funéraires, VI, 260; — X, 70; — XII, 246; — XIV, 195; — XXI, 322.

Vase antique, IX, 191; Planche, — XVII, 223; — XX, 68.

Vases vernissés, XXIX, 178.

Vase de verre gallo-romain. Planche, XIV, 197.

Vasque de bronze, XX, 62.

Vassal (de), XXVII, 260; — XXX, 194.

Vassinhac, I, 137.

Vatican, XXIX, 163.

Vaucluse, VII, 306.

Vaudois, IX, 128.

Vauguyon (de la), XXVI, 48.

Vaux (les), V, 18; — VI 271; — XIV, 38.

Vaux (Notre-Dame des), XX, 255; — XXIV, 383; — XXV, 221; — XXVIII, 167.

Vax (Saint-Martin de), XXVIII, 51.

Vaylatz, IX, 201.

Vayrevignes (*voir Saint-Pantaléon*), XXVIII, 51.

Vayrols, XXII, 267.

Vayssier (l'abbé), VII, 296.

Vazerac, I, 209, 278; — II, 117, 345.

Vedel (*voir Lamothe-Vedel*).

Veilhes, XXVI, 36.

Velines, XXX, 119.

Venac, XXVI, 36.

Vendée (*voir Bretagne et*).

Vendôme, I, 214; — XIII, 196; — XXVI, 40.

Venise, XVII, 44; — XXVII, 281;

Digitized by Google

— XXXIV, 314; — XXXV, 231, 300.
Vente à la criée, XX, 256; — XXXVI, 282.
Vénus, V, 57; — VI, 146.
Ver, XXIX, 191, 302.
Verbelay, XXV, 327.
Verdemol, XXVIII, 49.
Verdier (le), I, 211; — II, 128, 297.
Verdun. (Abbaye du Mas près de), XVIII, 129; — Anglais à (les), XXI, 122; — Archives, III, 80, 125; — Bail d'école pour Blazi-Granier, XVI, 231; — Beffroi de, XXII, 218, 219; — XXVI, 165; — Bénédictins à, I, 69; — XVIII, 129; — Capitale du pays de Garnier à, XVI, 201, 206; — Château de, XIII, 152; — XIV, 65; — Cloches de, XXIII, 249; — Confréries, XII, 39, 40; — Drap et Bancs de Confrérie, XII, 39; — XXII 219; — Consuls, XXIV, 116, 117; — Cuve baptismale, XXII, 219; — XXVII, 306; — Description de, VIII, 299; — Ecoles à, XVI, 231; — XXXIII, 271; — Excursion à, III, 153, 154; — XXII, 217; — XXXIV, 86; — Fortifications de XXIX, 333, 340, 342; — Gouverneur de, XXV, 283; — Guerres à, I, 270, 271; — XXI, 122; — XXIV, 173; — XXV, 283; — Hommes libres à, XXIX, 33, 44; — Inventaire de meubles, XIV, 65; — Judi-

cature de, XII, 232; — XIII, 152, 208; — XXVIII, 170; — Juridiction de, II, 129, 227, 231, 232, 250, 341, 345; — Juridiction (borne de), XIX, 424; — Monuments et curiosités de, II, 345; — VIII, 304; — Notice sur la ville de, VI, 358; Peintures sur bois à, XXII, 219; — Porte de ville. Planches, XXII, 219; — Princes de XXIX, 49; — Prise et bruslement de, VI, 292; — Privilèges de, XXIX, 33; — Prudhommes ou Bonshommes, XXIX, 237; — Puits à. Planche, XXII, 219; — Rectification sur, XII, 49; — Savenès près de, XXII, 314; — XXIV, 116; — Salvetat à, XXIX, 44; — Sceau de, XXXIII, 176; — Seigneur et princes de, XXIX, 49, 237; — Trouvailles à, VI, 271.
Verdures (atelier de), XXIV, 145, (*voir aussi tapisseries*).
Verfeil. Villa gallo-romaine, II, 346; — Excursion à, VII, 117; Les anglais à, IX, 200, 202; — Cède à F. d'Aragon, prince de Tarente, XI, 150; — Défense et prise de, XV, 15; — Propriété des couvertes de, XVI, 87; — Monographie de, XXI, 323; — Maladrerie de, XXVI, 222; — Les seigneurs de Paulhac près de XXVI, 282; — Les églises de Verfeil, XXVIII, 337; — Clocher de,

Digitized by Google

xxix, 331; — La bastide de O Vert Fol n'est autre que, xxxi, 90; — Origine du nom de, xxxi, 90.
Verger (du), xxv, 322, 332, 335
Verines, xx, 86.
Verhac Saint-Jean, ii, 247.
Verlhac (de), xxvi, 36.
Verlhac-Tescou, ii, 346; — xxvi 37, 326; — xxviii, 346; — xxix, 32, 50.
Verlhaguet, xxix, 242; — xxx. 173.
Vermifuge, xxvi, 247.
Verneilh (J. de), xxviii, 92.
Verneuil, i, 186.
Vernhes (l'abbé). De Villemade à Loubéjac, xxvi, 270.
Vernis Martin, vii, 229.
Verrerie (histoire de la), xiv, 200.
Verrier (général) xxx, 80, 94, 95.
Verouille (la), xvi, 296; — xvii, 59.
Verre antique (*voir incinération*) (*voir aussi*), xiv, 200.
Verrières du Jesu, ii, 275.
Verrues (guérison des), xxxi. 378.
Versailles, xxx, 60.
Verthamon (portrait), v, 245.
Verthamon (évêque), xv, 316; — xvi, 81; — xxvii, 296; — xxxiv, 184.
Verus et Arborius, xxxiv, 95.
Vestiges archéologiques, xi, 65.
Vestiaire d'un curé, xxxvi, 297.
Vezins (de), i, 99; — v, 236; — vi, 123; — vii, 16; — xxii 111; — xxvi, 38; — xxix, 375.
Vêtements, viii, 328; — xiv, 3, 65, 75, 297; — xv, 161, 241; — xvi, 133; — xxi, 72, 326; — xxii, 241; — xxv, 168; — xxx, 31.
Vêtements au Moyen-Age (Répertoire du), xv, 175, 241.
Vetula-Aqua, xxix, 48.
Via (J. de), iv, 96; — xxix, 96, 109, 116.
Vialettes (portrait), v, 245.
Vialoles, xxix, 118.
Viaroze, xxxi, 39.
Viars, xxix, 36.
Viau (P. de), xxi. 72.
Vicairie perpétuelle, xxx, 126.
Vic-Bigorre, xiv, 58.
Vic de Sos, xxix, 367.
Viçose, xxiii, 313.
Vidal. Les comptes consulaires d'Albi, xxviii, 347; — xxix, 82.
Vidangeurs, xxxiii, 200.
Vidounet (*voir Bidonnet*).
Vie de château, xxi, 72.
Vie du parfait chrétien, xxiii, 268.
Vie des saints, xii, 117.
Vie de saint Théodard (*voir saint Théodard*).
Vie militaire en Quercy, xvii, 27; — xx, 256.
Vie monastique, vi, 145 (*voir aussi moines*).
Vie (del parfait chrestia) xxiii. 268.

Digitized by Google

Vieille-Toulouse, XXI, 77.
Vienne, II, 350; — XXVI, 44, 198.
Vierge, XX, 75; — XXIII, Planche, 118; — XXVI, 146; — XXXI, 206.
Vieuville (de la) (*voir La Vieuville*).
Vievy le Rayé, XVII, 221.
Vignarnaud (*voir Vinharnaud*).
Vignes, VIII, 111; — XI, 148; — XVII, 193.
Vignes (de) (*voir Puylaroque de*)
Vignettes typographiques, XXVII 316.
Vignolles, I, 142, 144; — XXXI, 81.
Viguier de l'Evêque, XXX, 109.
Viguerie, I, 74, 133.
Vilette, XXVIII, 83.
Vilhoc, XII, 246.
Villa, VI, 116.
Villa gallo-romaine (*voir Battesie*), XXVII, 99, 184.
Villages fortifiés, (*voir villes fortifiées*).
Villandraut, XXIV, 136.
Villaret (de), XIX, 273; — XX, 244; — XXII, 130.
Villars, XXVI 36.
Villaudric, XXVI, 30.
Villes ou bastides disparues, VI, 307; — XXIX, 340.
Villebourgon, I, 212; — II, 250; — XIII, 68; — XXVIII, 167.
Villebrumier. Répertoire, II, 240 — Coutumes libérales à, VI, 363; — La dame de, XXVI, 36.
Villefranche. Convocation des consuls de Rouergue pour délivrer le roi en 1362, IX, 283; — Consuls de Villefranche, IX 287; — Les consuls avertissent Saint-Antonin, IX, 289; — Les anglais près de, IX, 288, 289; — Excursion à, IX, 302; — Décision de l'administration de, XXVIII, 340; — Construction de la bastide de, XXVIII, 345; — Passage en gare, XXXI, 53; — Description et planches, XXXI, 277; — Excursion à, XXXII, 189.
Villelongue. Judicature circonscription et origines de, VIII, 85, 183; — Devals diffère d'opinion avec Taupiac sur, VIII, 235; — Juridiction de, XIII, 11; — Juge de, XIV, 211; — L'archidiaconé de, XVI, 279; — Un juge de, XXVIII, 182.
Villemade. Répertoire archéologique, II, 347; — Situation de, IX, 15; — Note sur les coutumes de, XIII, 151; — Les coutumes de, XIII, 157; — Un crime à, XXIII, 409; — Un seigneur de, XXV, 289; — Elie de Bar sieur de, XXVI, 48; — La Bastiole et, XXVI, 251; — De Loubéjac à, XXVI, 270; — Eglise de Saint-Hippolyte, aujourd'hui Villemade, XXIX, 242; — Le clocher de, XXIX, 382; — Déposition judiciaire à, XXXIII, 376.
Villemur. La bataille de, IV, 170 — Un siège de juge à, VIII, 87; — Excursion en train spé-

Digitized by Google

cial à, XII, 194; — Nohic résiste aux religionnaires de, XXI, 308; — Le vicomte d'Arpajon à, XXV, 330; — Reyniès commandant à, XXVI, 39; — Une bastide disparue près de, XXVI, 326; — Un vicomte de, XXIX, 96; — Pierre de, XXX, 105; — Excursion à, XXXI, 250; — Un document sur, XXXII, 67.

Villeneuve, II, 305; — XXIX, 56.

Villeneuve-sur-Lot, XXVIII, 345.

Villeneuve de Berg., VI, 261.

Villers-Cotterets (ordonnance de) XXXIII, 371.

Villesèque, XXX, 118.

Villes ensevelies, XXIX, 259.

Villes fortifiées, XXVIII, 169; — XXIX, 88, 333; — XXXI, 265.

Villes gallo-romaines, I, 149.

Villinus, XXXI, 59.

Vin du Quercy, XXXIII, 396.

Vin (privilège de la vente du), XVII, 298.

Vincendon (général). Discours nécrologique sur le général . Séatelli, XX, 308.

Vinharnaut, I, 275, 303, 379; — II, 298.

Vinsac-Lagraulet, I, 74.

Visigoths, VII, 96.

Visigothe (monnaie), XXXIII, 309.

Visigothes(lois), XXXI, 304.

Visitandines, VII, 279.

Visites pastorales, V, 71; — IX, 177; — XI, 58; — XXVI, 133.

Visite de la société de Gascogne, XX, 119.

Vitrac, XXVI, 131.

Vitraux, I, 96; — VII, 257; — IX, 271; — XIV, 8; — XVI, 127; — XXIX, 258.

Vitteau. L'ordre de la élicité, XXXV, 152.

Vivans (Geoffroi de), XX, 62, 321.

Vivans ou Vivant, XX, 321.

Viviès (archives de), XV, 79.

Viviès (de). La Pieta de Saint-Urcisse, XVII, 275; — XVIII, 166; — Inscription à Tauriac, XXXIV, 338.

Vixtrilinguis, XXIII, 103.

Vœu, XVI, 288; — XXIX, 171; — De Louis XIII, XXXV, 304.

Voie celtique, X, 13.

Voies romaines, II, 126, 358; — V, 62, 64; — IX, 16; — XIX, 429; — XXII, 245.

Voile du Temple de Jérusalem, VI, 265.

Voisins (de), XXVI, 50; — XXX, 65.

Voix du Seigneur, XXIII, 249.

Volsques tectosages, XXVI, 164.

Vosges, VIII, 232.

Voûtes anciennes, XX, 167.

Voyage de Dom Boyer, XV, 71, 76; — XVIII, 148.

Voyage à Constantinople, XXVIII 354.

Voyage en Espagne, XXXV, 17.

Voyage en France de Goldnitz, XXI, 334.

Digitized by Google

VOY

Voyages en Italie, XXXV, 204, 308, 313, 314.
Voyage du Tasse, XXI, 331.

VOY

Voyante révolutionnaire (une), XXVIII, 189.

W X Y

Wagner, XX, 315; — XXI, 76; — XXIV, 280.
Wallon (Les Pyrénées par), III, 48.
Wallon, VI, 138, 140; — XIX, 243, 259.
Watteau (l'âme de), XXXIII, 291
Wisigots (*voir Visigoths*).
Wisigothes (lois) (*voir Visigothes*).
Xaintrailles, XXIV, 134; — XXV, 81.
Ysarn (*voir aussi Isarn*).

ERRATA

Page 100. Col. I. Ligne 17. Suscription. Lire *Inscription*.
id. id. Ligne 20. Bourdeau. Lire *Bourbon* (Lieu dit), XVII, 295.
id. id. Ligne 22. Bordeau. Lire *Bourdeau*.
Page 101. Col. I. Ligne 34. 249. Lire *248*.
id. Col. II. Ligne 27. Ajouter après 25), le n° *299*.
Page 102. Col. I. Ligne 16. Ajouter : *Hache et objet préhistori*.
Page 104. Col. II. Dernière ligne : Lire *Camée du VII*me.
Page 105. Col. I. Ligne dernière : Lire XXX, *104*, *110*.
id. Col. II. Ligne 18. XXXXIV. Lire XXXIV.
id. id. Ligne dernière : Cardalhac. Lire : *(De)* V, *14*.
Page 106. Col. II. Ligne 25. XVI. Lire XXVI.
Page 107. Col. I. Ligne omise après la ligne première. Ajouter : XIX, *9*. — XX, *127*. — XXIX, *77*.

Digitized by Google

Page id. Col. I. Ligne 18 XXI *est nul.*
id id. Ligne 36. XXI. Lire XXXI.
Page 108. Col. II. Ligne 11. 89. Lire *90*.
id. id. Ligne 12. Supprimer : IX, *90*.
Page 114. Col. II. Ligne 26 XVIII, 37. Lire XVIII, *168*, *247*.
Page 118 Col. I. Ligne 33. Costejeau. Lire *Costejean*
Page 133. Col. I. Ligne 13. Quinquiny. Lire *Quinquiry*.

Digitized by Google

Digitized by Google

Digitized by Google

Digitized by Google

UNIVERSITY OF MICHIGAN
3 9015 06828 7096

Digitized by Google

Digitized by Google